חדש!!! מועדון הבאולינג המפואר בארץ
עכשיו בהרצה
פתוח כל יום מ־10.00 בבוקר
פתח־תקוה מול ביה"ח בילינסון. מעל ההיפר־כל
03־9242615

מעריב

היום: סגנון

יום ד', 2.11.88, כ"ב בחשון תשמ"ט, גליון מס' 12472; שנה מ"א; המחיר 70 אג' (כולל מע"מ), המחיר באילת 60 אג'; 80 עמוד; כל הזכויות שמורות ל"מעריב" © MAARIV 1988 معاريف

תמונת מצב לאחר ספירת 78 אחוז מהקולות: ליכוד 40, מערך 38

סיכויים טובים יותר לשמיר להרכיב קואליציה צרה

שתי המפלגות הגדולות החלו במגעים עם הדתיים ≡ נראה שאין סיכוי לממשלת אחדות ≡ במערך מפקפקים ביכולתם לפתות את הדתיים להצטרף אליהם; בכירים במפלגה: עדיף לשבת באופוזיציה, הליכוד יציע יותר לדתיים ≡ שמיר: אין לי בעיה ללכת עם מולדת

יצחק שמיר לאחר שקיבל את תוצאות המידגם צילם: צביקה ישראלי

התוצאות החלקיות

תוצאות אלה נכונות לשעה 3.53 לפנות בוקר והן מסתמכות על ספירת קולות המצביעים בב־85 אחוז מהקלפיות.

המפלגה	מנדטים
מערך	38
ליכוד	40
מפד"ל	5
אגו"י	6
שינוי	2
חד"ש	4
מולדת	2
מפ"ם	3
דגל התורה	2
המתקדמת	1
צומת	2
רצ	5
שס	6
התחיה	3
דראושה	1

סיקור הבחירות
תוצאות, כתבות חוסות.
עמ' 2 עד 12

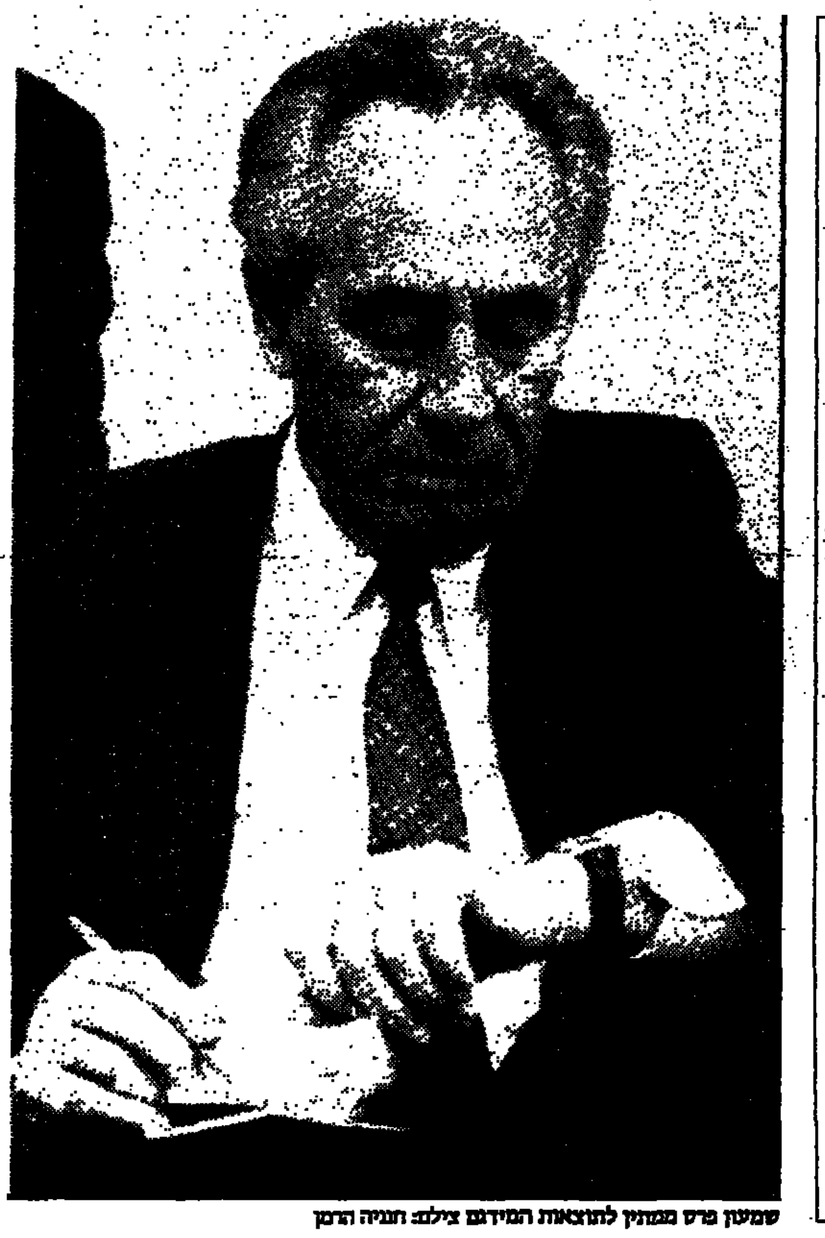

שמעון פרס ממתין לתוצאות המידגם צילם: חניה הרמן

מאת סופרי מעריב

תמונת המצב בשעה שלוש וחצי לפנות בוקר, המסתמכת על ספירת 78.8 אחוז מקולות המצביעים, מצביעה על תמונת המצב הבאה (במנדטים): מערך – 38; ליכוד – 40; מפד"ל – 5; ש"ס – 6; אגו"י – 6; רצ – 5; חד"ש – 4; מפ"ם – 3; התחיה – 3; שינוי – 2; צומת – 2; מולדת – 2; עצ (דגל התורה) – 2; המתקדמת – 1; דמוקרטית ערבית (דראושה) – 1.

מתוך 4840 קלפיות נמנו 3814. (לפי שקלול שערכה הטלוויזיה ירד המערך ל־38 מנדטים).

מגעים ראשונים להקמת קואליציה החלו כבר הלילה הן ביוזמת הליכוד והן ביוזמת המערך, כשהמחזרים העיקריים הן המנצחות האמיתיות של בחירות 1988 – המפלגות הדתיות על 19 המנדטים שלהן. אך אלה היו שיחות גישוש ותיאום ראשוניות בלבד, השיחות הממשיות יחלו היום.

גם ראש הממשלה יצחק שמיר וגם ממלא־מקומו שמעון פרס קבעו פגישות להיום עם נציגי כל ארבע המפלגות הדתיות, בנפרד.

הסיכויים נוטים בבירור לצד קואליציה של הימין והדתיים, שתתבסס על 65 חברי כנסת (על־פי התוצאות הלא רשמיות הנכונות לשעה זו). במערך עצמו יש תחושה

המשך בעמוד 2 ◀

המנצחות האמיתיות - המפלגות הדתיות

מאת אברהם תירוש

נכון לשעת כתיבת שורות אלה, לפנות בוקר, האפשרות המסתברת היא שתקום ממשלה של הימין והדתיים בראשות יצחק שמיר, שתשען על 66 ח"כים, לפי הפירוט הבא: 40 ליכוד; 3 התחיה; 2 צומת; 2 מולדת; 19 המפלגות הדתיות.

מאחורי החדשות

הערכה זו מתבססת הן על הנטיה הטבעית של המפלגות הדתיות, גם המתונות שבהן, לכיוון הליכוד והן על ההנחה שהליכוד מסוגל לשלם לדתיים יותר מאשר המערך – גם בתיקים וגם בחוקים דתיים. מאת הרף הצהרותיהבטחות רצ ומפ"ם, כי לא יעוררו בעיות בהקמת קואליציה של

המשך בעמוד 2 ◀

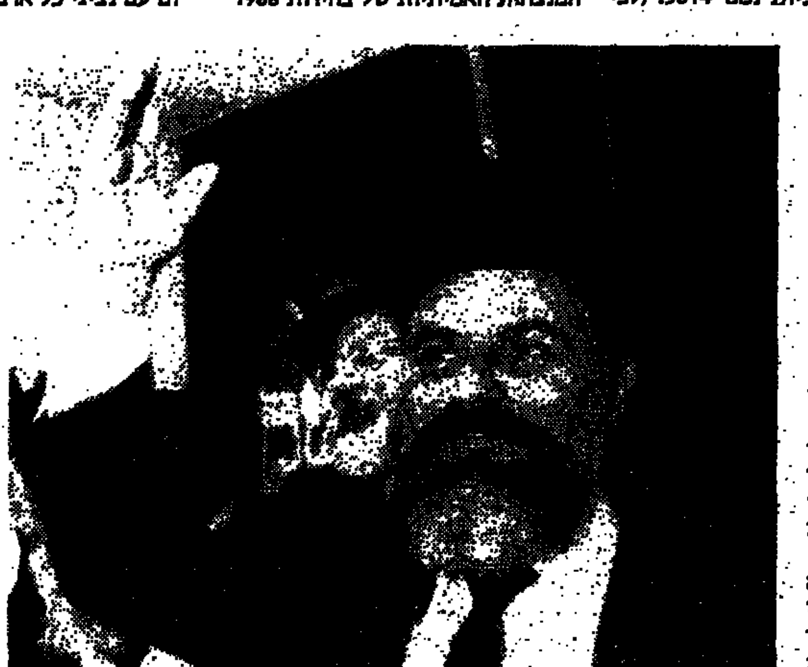

הרב יצחק פרץ, אתמול, מרים יד לאות נצחון. צילם: גרי אברמוביץ

הרב פרץ: הלב נוטה לליכוד אך איני שולל את המערך

תנועת ש"ס הפכה למפלגה הדתית הגדולה ביותר

מאת איתן לוין

כשהגיע אמש הרב פרץ למטה הבחירות של תנועת ש"ס בבני־ברק היתה התרגשות רבה. מאות מאוהדיו ופעילי התנועה קיבלו את פניו בשירה וברקודים. הרב פרץ התקשה להסתיר את התרגשותו: "אני מופתע ממספר המנדטים", אמר. "ציפינו לארבעה מנדטים וקיבלנו שישה. אין לי מלים לתאר את השמחה".

במשך היום ייפגש הרב פרץ עם יצחק שמיר ושמעון פרס. הוא אמר, כי ישמע את אשר יציעו לו. פרץ אמר, כי באופן טבעי הנטיה שלו היא להצטרף לליכוד, אך אין הוא מוציא מכלל אפשרות הצטרפות לממשלת מערך צרה, או לשבת בממשלה אחת עם רצ, מפ"ם או גדי. "על ממשלת אחדות לאומית אין על מה לדבר", אמר.

ההצגה אמש היתה, ללא ספק, של המפלגות הדתיות. עדיין לא

המשך בעמוד 2 ◀

עיקר החדשות

גבוהה קשה מבקבוק תבערה בירושלים

יוכבד פרביש

הבקבוק נזרק בירושלים אל מכוניתה של יוכבד פרביש, כשנסעה לקלפי.

עמוד 16

דיניץ וקפלן התקבלו רשמית במוסקווה

הנציגות בסיטה ישירה מעטורת. במוסקווה המתינו להם נציגים של השלטון. ייעשה מאמץ להפגישם עם שר החוץ הרוסי.

עמוד 12

מנסדורף מול לנדל

הטניסאי הישראלי עמוס מנסדורף, ניצח אמש בטורניר מזכבס היהלומים באנטוורפן שבבלגיה את האוסטרלי דארן קהיל 6–4, 6–4 והוא אמור לפגוש בסיבוב הבא בטורניר את המדורג מספר 2 בעולם, הצ'כי איוון לנדל.

שר ההגנה האמריקני יבוא היום לארץ

פרנק קרלוצ'י

אתמול חתם בקהיר הסכם ליצור טנק אמריקני במצרים.

עמוד 15

חיל האוויר תקף מחבלים באזור צידון

בהתקפה נהרגו 3 בני אדם ונפצעו 15.

עמוד 13

חיל הים לכד ספינת מחבלים

אתמול הותר לפירסום כי הספינה נלכדה לפני 3 חודשים.

עמוד 16

עוד ארבעה הרוגים בתאונות דרכים

בתאונה ליד בת שלמה נהרג חיים סנדריק בן 27 מכרמיאל.

עמוד 16

עורב תקף תינוקת

הפעוטה, גלית ישי, נשרטה בראשה כאשר שיחקה בחצר ביתה בנתניה.

עמוד 16

היתר יציאה למסורבת יילנה קייס־קונה

המועמד הדמוקרטי מייקל דוקאקיס בישר על כך לראשונה בשיחת טלפון לישראל.

עמוד 15

מזג האוויר

מעונן חלקית. ירושלים 10 עד 21; תל אביב 14 עד 24; חיפה 12 עד 24; אילת 16 עד 30. הטמפרטורות בארץ ובחו"ל בעמוד 16.

02118819

هكذا من الأصل

העמוד השני

המשך מעמוד 1

סיכויים טובים

ברורה שאין לו סיכויים רבים בהתמודדות מול הליכוד על ליבם ותמיכתם של הדתיים. בכמה מראשי מפלגת העבודה אף קראו להפסיק את החיזורים אחרי הדתיים. אבל שני ראשי המפלגה, שמעון פרס ויצחק רבין, תומכים בהמשך המגעים והחליטו לקיים את הפגישות עם הדתיים היום.

האפשרות של הקמת ממשלת אחדות לאומית ירדה ככל הנראה לגמרי מעל הפרק. הן הליכוד והן הדתיים אינם רוצים בה, וגם במערך אין מתלהבים מהרעיון.

על אף התחושה במפלגת העבודה שאפסו הסיכויים להקמת ממשלה עם הדתיים, נמשכים מגעים חשאיים ביותר, בניצוחו של רפי אדרי, עם כמה גורמים דתיים, בניסיון להעביר את תמיכת הדתיים מהליכוד למערך. לפנות בוקר הציע אדרי לראשי מפלגת העבודה לחתום על הסכם סודי מיוחד עם אגודת ישראל ולהבטיח למלא את כל משאלותיה.

הטקטיקה של אדרי גורסת, שרק לאחר הסכם חשאי עם אגודת ישראל, יוזמנו אנשי ש"ס ודגל התורה למערך ושם יוצג לפניהם ההסכם. גם אם יצליחו במערך להעביר אליהם את שלוש המפלגות הדתיות הללו, עדיין יחסרו להם קולות להקמת קואליציה. המערך מקווה ששני שרים מהליכוד יעקו אליו עם ארבעה מנדטים מן הליכוד, ולדברי בכירים בליכוד הלילה, הדבר בהחלט אפשרי.

רפי אדרי כבר קיים הלילה, לדבריו, מגעים טלפוניים עם שני השרים הללו מן הליכוד, בהצעה לעבור לגוש המערך יחד עם שני ח"כים מהליכוד, ואלה השיבו, כי יהיו מוכנים לחשוב על כך, בתנאי שיתברר בבטחון מוחלט שהמערך יוכל לגייס בדרך זו רוב חוסם של 61 מנדטים.

לאחר שהמערך לא הצליח ליצור מגעים במשך הלילה עם המפלגות הדתיות, ולשוא המתינו ראשיו במלון דן לבוא נציגיהם, נקבע עמן, שהמפגשים יתקיימו היום, החל משעה 10 בבוקר ועד לשעה 2 בצהריים. כל אחת מהמפלגות הדתיות הוזמנה לשעה אחרת. בשעה שש בערב יתכנסו שרי מפלגת העבודה במסגרת פורום שרינו לסיכום המגעים עם המפלגות הדתיות.

ראש הממשלה, יצחק שמיר, אמר ל"מעריב" שאין בכוונתו בשלב זה ללכת לממשלת אחדות, אלא לממשלה צרה בראשותו. כן אמר שכרגע אין בכוונתו לנהל מו"מ עם המערך. שמיר קיים אתמול שיחות בטלפון עם כל נציגי המפלגות הדתיות והזמין אותם להיום ללשכתו בירושלים. הפגישות ייערכו בנפרד. לשעות אחר־הצהריים זומנו נציגי התחיה, צומת ומולדת.

שמיר מסר, כי אין לו כל בעיה ללכת עם רשימת מולדת למרות שזו דוגלת בטרנספר. שמיר הביע השתאות על עליית הגוש הדתי. ראש הממשלה קיים התייעצויות עם השרים לוי, ניסים, ארנס וסגן השר מילוא וכן עם ביבי נתניהו ואולמרט.

בכירים בליכוד אמרו אמש במצודת זאב, כי אין מנוס מחלוקת שמונה תיקים מתוך התיקים של ממשלת הליכוד הבאה, אם תקום, למפלגות הלוויין של הליכוד. במגעים שהחלו אמש, מיד לאחר היוודע תוצאות מידגם הטלוויזיה, דובר על הצעת שני תיקים למפד"ל, שניים לש"ס ותיק אחד לכל אחת מהמפלגות הבאות – אגודת ישראל, צומת, מולדת והתחיה.

בליכוד אמרו הלילה, כי אין כל התנגדות ללכת עם המפלגות הדתיות. רוני מילוא אמר, שאם שולמית אלוני מוכנה ללכת עם הדתיים, אז מדוע הליכוד לא. בכירים בליכוד המנהלים את המגעים עם המפלגות הדתיות להקמת הקואליציה אמרו: אין ספק, שר החינוך הבא יהיה דתי.

≡ להתאמן ב"ברוך השם"

הבכירים העריכו כי מעמדה של ש"ס כל־כך חזק עתה, שוודאי לא תוותר על משרד הפנים. הם התבדחו אתמול בנוסח: "כדאי להתחיל להתאמן ולהגיד ברוך השם". רוני מילוא אף מסר, כי נסע לכותל ושם פתק, "שיהיה".

הליכוד טוען, שתוצאות הבחירות הן הישג גדול של המחנה הלאומי, יותר מאשר בבחירות הקודמות. להישג הצפוי של 63־64 של המחנה מתייחסים כאל "נצחונו האישי של יצחק שמיר".

רוני מילוא אמר, כי ההערכה במפלגה היא ש"פרס יצטרך להסיק מסקנות אישיות, מאחר והלך על קמפיין אישי ונכשל באופן מוחלט". דוד לוי היה מאוכזב מתוצאות ההצבעה בעיירות הפיתוח, לאחר שהתברר כי דווקא שם לא השיג הליכוד את התוצאות להן ציפה. וזו, כידוע, הטריטוריה של דוד לוי.

למכה הלחץ של גורמים שונים בליכוד להגיע לשולחן הממשלה, אמרו אמש בליכוד, כי לא מן הנמנע ששר התחבורה, חיים קורפו, יהיה יו"ר הכנסת ואז יתפנה תיקו לטובת הליכוד. בין המועמדים לכהונת שרים חדשים בליכוד דיברו אמש על רוני מילוא ודן מרידור (מחנה שמיר־ארנס), וח"כ דוד מגן (מחנה שרון) בזכות הישגיו בבחירות הפנימיות בתנועת החרות.

"המשימה המיידית שתעמוד בפני הממשלה הבאה היא השבת הסדר ליו"ש וחבל עזה, ואני מאמין שאני אחד מאלה המסוגלים להיות שר הביטחון הבא בממשלת ישראל", הצהיר הלילה השר שרון.

"לפי התוצאות ברור ששמיר ירכיב את הממשלה הבאה. אין כל ספק", אמר ל"מעריב" השר משה ארנס, יו"ר מטה הבחירות של הליכוד. "אתמוך בהקמת ממשלה צרה ללא שיתופו של המערך". ארנס סבור, כי שמיר יוכל ללא קושי להרכיב ממשלה שתשען על 62 ח"כים.

בתשובה לשאלה אם אינו חושש שהמערך יצליח להסות את הדתיים לצידו, אמר: "אין להניח שהדתיים יצטרפו לממשלה הנשענת על רק"ח והרשימה המתקדמת".

עוד אמר ארנס, כי ההישגים של הרשימות הדתיים אינם מפתיעים אותו. "הם עבדו חזק מאוד וזה מה שהביא לתוצאות". עוד אמר: "נצחונו של מחנה הימין הוא תגובה ברורה של הציבור להקצנה שמאלה.

השר יצחק מודעי שלל אתמול אפשרות להקמת ממשלת אחדות עם המערך. בנימין נתניהו אמר, כי הוא מופתע מן התוצאות וכי נוכח ההישג של הרשימות הדתיות יהיה צורך לחשוב על הפעלת רבנים במערכת הבחירות הבאה.

השר ללא תיק יגאל הורביץ, שהצטרף לרשימת הליכוד, אמר אמש, כי ימליץ להקים ממשלת אחדות לאומית בראשות יצחק שמיר ובשיתופו של המערך. "זה צורך השעה", אמר.

בשעה אחר חצות, לפי אות של צוות הטלוויזיה, פתח שמיר בנאומו לפני קהל של כאלף איש, המתרכז במצודת זאב. על הבמה כבר יושבים כל השרים, פרט לשרון. הוא נכנס מאוחר יותר, כששמיר סיים את נאומו, והתקבל בתשואות.

בראש השולחן, ליד שמיר, יושבים דוד לוי, מודעי וניסים. שמיר מחייך ואומר לקהל: "בשעה זו עדיין אין תוצאות מוחלטות, אך מהנתונים שבידינו נראה כי המצב מחייב ומאפשר לליכוד להקים בהקדם את הממשלה החדשה בישראל". מחיאות כפיים ולהבות.

שמיר מודיע כי החל מהבוקר יתחיל בפעולה נמרצת להקמת הממשלה. ראש הממשלה מודה לעם בישראל "על האמון הגדול שנתן בליכוד" ומביע בטחונו שהליכוד לא יכזיב "כפי שלא איכזבנו בעבר". "אתחיל בפגישות עם אותם המרכיבים שלפי הכרתנו נוכל להרכיב איתם ממשלה, שתהיה מורכבת מגורמים המשתייכים בצורה זו או אחרת למחנה הלאומי", אמר. על מערכת הבחירות שניהל המערך אמר: "עמדנו מול התקפה חמורה, והועלו פיתויים מהסוג הנמוך ביותר נגד הליכוד. התנהלה מערכת השמצה והכפשה ונאמר במפורש שהצבעה לליכוד כמוה כהחשת מלחמה והיסול כל אפשרות לשלום".

"אלה עלילות זדון ושקר", אומר שמיר ומודיע שיעשה כל מאמץ להגיע לשלום עם הערבים, שלום שלא יפגע באינטרסים של ישראל ובעקרונות המחנה הלאומי". הקהל מגיב במחיאות כפיים סוערות.

בהתייחסו לקואליציה אפשרית עם מפלגות אחרות בימין ועם המפלגות הדתיות, אמר ראש הממשלה: "אין ספק שאצל מפלגות אחרות שהגבירו כוחן יש בעלי השקפות דומות לליכוד וממשלת ליכוד תיתן לזה ביטוי". שמיר הודיע, כי הוא מקווה שלא יארך הזמן והוא יוכל להציג ממשלה "טובה, לאומית ורחבה ככל שאפשר".

בהתייעצויות בין בכירים בליכוד הובעה דיעה, כי אין מקום לדאגה שממשלה בראשות הליכוד ובשיתוף צומת, מולדת תישען על קו קיצוני יותר. דאגה מסוימת הובעה מעליית כוחן של המפלגות הדתיות. החשש בליכוד הוא מהדרישות שהן עלולות להציג לשמיר.

הקהל מתלהב כאשר רוני מילוא עולה לבימת המכובדים ומודיע כי המערך ירד ל־39 מנדטים. אחר־כך חגיגה של ממש פורצת, כאשר הטלוויזיה מודיעה, כי לגוש הימני כבר 63־64 מנדטים.

≡ לשון המאזניים

"אני דוחה על הסף את הניסיון של הליכוד לספח לעצמו את המצביעים הדתיים. הם אינם עשויים מיקשה אחת בכל הקשור לנושאים מדיניים ועובדה זו עומדת מול עינינו", אמר שמעון פרס.

בשעה אחת ושלושים ירד פרס מהסוויטה בקומה השלישית במלון דן. בלובי, מול עשרות עיתונאים, בהם כתבים רבים מחו"ל, הכריז כי המערך מתחיל ללא דיחוי במו"מ עם כל המפלגות הדתיות בניסיון להקים את הממשלה הבאה. "הדגלים שלנו לא יקופלו. נמשיך להיאבק על דברים שנראים לנו רציניים וקובעים המדינה ונעשה זאת בכבוד ראש", אמר. מאות מאנשי מפלגת העבודה הגיבו במחיאות כפיים סוערות.

פרס אמר עוד, כי בבחירות הנוכחיות היתה זו הפעם הראשונה שהמערך בא עם מסר ברור של שלום, וכי הבחירות הוכיחו כי ישנו רוב התומך ברעיונות המערך.

השר פרס הדגיש גם כי דבר אחד ברור קרה בבחירות אלו והוא גידול במספר התומכים בגוש הדתי.

שמעון פרס קבע פגישות ליממה הקרובה עם ראשי ארבע המפלגות הדתיות – מפד"ל, ש"ס, אגו"י ועץ, המהוות את לשון המאזניים. פרס יפגש כבר הלילה עם הרב פרץ מש"ס ועם שאקי מהמפד"ל ומחר יפגש עם נציג אגודת ישראל. "המפלגות הדתיות הן המנצחות האמיתיות", אמר אמש שר בכיר במערך.

שרי המערך קיימו עד לפנות בוקר התייעצות במלון דן. הוחלט לעשות כל מאמץ, על מנת להקים קואליציה.

כמעט כל שרי המערך מעדיפים לשבת באופוזיציה מאשר לשבת בממשלת אחדות לאומית. "אפשר לשרת את המדינה גם מעמדה של אופוזיציה ולעיתים זה עדיף", אמרו. השר שחל אמר: "המפתח בידי המפלגות הדתיות. זה יהיה בלתי אפשרי להקים קואליציה בלעדיהן. אני מתנגד בכל מקרה לממשלת אחדות לאומית ואפעל במפלגה נגד אפשרות זו".

השרים יעקובי ושחל הבהירו, כי יש למצות את האפשרות להקים ממשלה צרה בראשותו של שמעון פרס ובשותפות עם המפלגות הדתיות. השר גד יעקובי אמר, כי אין למהר במגעים עם המפלגות הדתיות, יש לשמוע מה הם רוצים ואז לקיים דיון במפלגה. השרים קבעו, כי את המגעים עם המפלגות הדתיות יערוך שמעון פרס. עזר ויצמן אמר כי אינו סבור שכל הדתיים יילכו רק עם גוש אחד.

בהמשך המגעים הלילה במפלגת העבודה גברה התחושת השרים שאין להם סיכוי לקנות את ליבם של הדתיים, משום שכל מה שיציעו – יוכל הליכוד להציע יותר. בן התעוררה מחלוקת בצמרת המערך אם להמשיך בחיזורים אחרי הדתיים. פרס ורבין צידדו בתוקף בהמשך המגעים. רבין אמר: "נדבר עם הדתיים, הליכוד ידבר איתם, הכל פתוח".

לעומתם אמר מזכיר המפלגה עוזי ברעם: "אנחנו הולכים לאופוזיציה". עוזי ברעם היה נחרץ בדעתו שאין מקום ואין טעם לחזור אחר המפלגות הדתיות. "לא נתבזה במירוץ אחריהן". לדעתו, אין כל אפשרות לנהל ממשלה על פי תכתיבים. "יבוא הרבי מליובאוויץ' עם דרישות בעניין ארץ ישראל השלמה ומיהו יהודי, ויבוא הרב שך עם דרישות אחרות ולא נוכל לעמוד בזה. גם אם נרצה להיענות לחלק מהתביעות, הם יקחו את מה שאמתנו נותנים וירוצו לליכוד ויקבלו שם יותר".

דיעה דומה השמיעו גם גורמים אחרים במפלגה, בהם ניסים זוילי, שאמר אמש: "אני נחרד כשאני רואה לנגד עיני ממשלה ליכוד־דתיים".

במערך כבר החלו הלילה להכות על חטא כך שבמערכת ההסברה לא ניסו להילחם במפלגות הדתיות. במטה המערך אמרו: "היינו צריכים להביא לטלוויזיה גם איזה רבי משלנו". אחרים אמרו: "זהו זה, ממחר בבוקר גם אנחנו מתחילים להניח תפילין. אולי זה יעזור".

חברי הכנסת של המפד"ל, שנבחרו אתמול, והמזכיר המדיני של המפלגה שאול יהלום, ייפגשו היום בנפרד עם יצחק שמיר ושמעון פרס, לדיון על הרכבת ממשלה חדשה. לשכת המפד"ל תבחר מחר צוות קבוע לניהול המשך המו"מ.

"היתה פניה משמעון פרס שהמפד"ל לא תסגור עם צד אחד, אלא תשאיר אופציה לאפשרויות נוספות", אמר ל"מעריב" שר הדתות, זבולון המר.

המשך מעמוד 1

השר פרץ

ברור אם שמיר או פרס ירכיבו את הממשלה הבאה, אך ברור שהדתיים גרפו את כל הקופה. מ־12 מנדטים בממשלה היוצאת טיפסו הדתיים לפחות ל־15 מנדטים ואולי יותר. המפלגות החרדיות עלו מ־7 ל־10 מנדטים. יתכן שעד תום מניין הקולות יגיעו ל־12 מנדטים. הפילוגים השונים, שלכאורה זיעזעו את המפלגות החרדיות, הולידו עוד מנדטים.

המנצחת הגדולה היא תנועת ש"ס, שהפתיעה את כולם. מה גם שהסיכוי למנדט שביעי נראה ממשי.

ראשי המערך והליכוד, המודעים לכוחה של ש"ס, הגדולה במפלגות הדתיות, יצרו כבר בשעת בוקר מוקדמת קשר עם הרב פרץ. בשלב זה הרב פרץ אינו מזדרז להחליט, בעיקר לא לפני כינוס מועצת חכמי התורה המתוכנן להיום.

אוהדים של הליכוד חולצים פקקים מבקבוקי שמפניה. צילום: עדי אבישי.

הנשיא רשאי להתחיל מיד בהליכים להרכבת ממשלה

מאת גבריאל שטרסמן

נשיא המדינה חיים הרצוג יפתח את ישיבתה הראשונה של הכנסת השתיים־עשרה ב־28 בנובמבר בשעה 4 אחה"צ. לאחר הפתיחה יעביר הנשיא את ניהול הישיבה לזקן חברי הכנסת, שיהיה ככל הנראה ראש הממשלה יצחק שמיר.

מהיום נחשבת ממשלת ישראל כאילו התפטרה ולפיכך אין אפשרות להביע לה אי אמון, אין אפשרות לצרף אליה שרים ואין שר יכול להתפטר ממנה. הממשלה, שנוהגים לכנותה "ממשלת מעבר", תכהן עד שתיכון ממשלה חדשה מכוח אמון הכנסת השתיים־עשרה.

לפי החוק יש לפרסם את התוצאות הסופיות של הבחירות לכנסת תוך ארבעה־עשר יום, אולם נשיא המדינה אינו חייב להמתין לפרסום הרשמי כדי להתחיל בהתייעצויות להרכבת ממשלה חדשה.

איך מרכיבים ממשלה חדשה.

הנשיא מזמין אליו נציגים של סיעות בכנסת – הוא אינו חייב להזמין את נציגי כל הסיעות – ולאחר התייעצויות אלה הוא מטיל על חבר הכנסת המוכן לקבל על עצמו את התפקיד, את המשימה להרכיב ממשלה חדשה. האדם הזה גם יעמוד בראש הממשלה החדשה. למיועד יש שלושה ימים כדי להודיע במהלכם לנשיא שהוא מוכן לקבל את התפקיד.

לאחר שהודיע על הסכמתו, נתונים למיועד לראשות הממשלה עשרים־ואחד ימים כדי להצליח במשימתו. אולם הנשיא רשאי להאריך תקופה זו של מעשה־מרכבה בעשרים ואחד ימים נוספים.

בתום התקופה האמורה, או אף לפני כן, אם המועמד יודיע לנשיא שלא עלה בידיו להרכיב ממשלה חדשה, רשאי הנשיא להטיל את המשימה על מועמד אחר, אף הוא חבר הכנסת, המוכן לקבל את התפקיד על עצמו. על תהליך זה יכול הנשיא לחזור מדי פעם ללא הגבלה. אין הוא חייב לחזור עוד ולהתייעץ עם נציגי סיעות.

אולם, אם לא מצא הנשיא מועמד מתאים בין חברי הכנסת להרכיב ממשלה, רשאיים נציגי סיעות שחבריהן מהווים רוב חברי הכנסת לבקש את הנשיא בכתב להטיל את התפקיד על חבר מסויים. אם נתן המועמד האמור את הסכמתו, חייב הנשיא להענות לבקשת חברי הכנסת. אולם בניגוד למקרה שבו בחר הנשיא עצמו את המועמד לתפקיד, למועמד של רוב הסיעות עומדים ארבעה־עשר יום בלבד.

אם בתום התקופות המנויות לעיל עדיין לא הצליח המועמד להרכיב ממשלה, רשאי הנשיא להודיע ליו"ר הכנסת על כך.

המשך מעמוד 1

המנצחות

המערך, השמאל והדתיים. תיקון חוק "מיהו יהודי" הוא הדוגמה הטובה ביותר. קשה לראות את רצ ומפ"ם, ואפילו את שינוי וחלקים במפלגת העבודה, מסכימים לתיקון.

עם זאת, בפוליטיקה הכל יתכן, וצריך לזכור ש"על הנייר", בחשבון אריתמטי פשוט, יכול גם המערך – שיחד עם השמאל הציוני ושינוי והדאושה יש לו 49 מנדטים – להרכיב קואליציה עם הדתיים, וזו אף תתבסס על יותר ח"כים (68) מאשר הקואליציה של הימין והדתיים (66).

יתר על כן, אסור להתעלם גם מהאפשרות שהמפלגות הדתיות יתפצלו וחלק יילכו עם המערך. די למערך בשתי מפלגות דתיות עם 11 ח"כים – למשל ש"ס ומפד"ל, שעיניהם (להוציא שאקי) ב'מיהו יהודי' פחות בהרבה מזה של האגודה שבחסות חב"ד – כדי להגיע לתמיכה של 60 ח"כים ולהקים קואליציה בתמיכה פאסיווית של חד"ש והמתקדמת מול 55 הח"כים של גוש הימין ושאר הדתיים.

אבל, כאמור, נכון לעכשיו, אלה נראים וחישובים תיאורטיים בלבד, והאפשרות של ממשלת ליכוד־ימין־דתיים נראית כעומדת להתגשם.

קיימת, כמובן, גם האפשרות התאורטית של ממשלת אחדות לאומית. אך הפעם, בניגוד ל־84', אין הדתיים רוצים בה. הם מעדיפים השגים ותיקים על פני היבלעות בקואליציה ענקית. וגם ראשי הליכוד אינם מגלים כל רצון להחמיץ את האפשרות להקמת ממשלת ליכוד. נתונים אלה מסירים את האפשרות הזאת מעל הפרק, עוד קודם שמגיעים בכלל לבירור עמדת המערך בעניין.

המנצחות האמיתיות בבחירות 88' הן המפלגות הדתיות וליתר דיוק החרדיות. מעולם עוד לא היו בכנסת יותר מ־18 ח"כים של מפלגות דתיות. מעולם גם לא היו יותר משבעה ח"כים חרדים. בכנסת ה־12 יהיו 19 ח"כים דתיים, מהם 14 חרדים. בפעם הראשונה מפלגות חרדיות, ש"ס ואגודה, הן המפלגות הדתיות הגדולות בכנסת. מעולם עוד לא היו הדתיים לשון־מאזניים כפי שיהיו עתה ודרישותיהן והישגיהן יהיו בוודאי בהתאם.

בהישג זה שותפים חב"ד והרבי מלובאויטש, שתמכו לראשונה באגודת־ישראל שיצאה מחסות הרב ש"ך, והרב עובדיה יוסף עם השבעותיו למען ש"ס. יש להניח שגם פסילת "כך" תרמה קולות לחרדים.

נקודות נוספות שראוי לציין:

* קולות החיילים עשויים לשנות במשהו את התמונה, אך כנראה לא יגרמו לשום מהפך. החרדים עלולים להפסיד מנדאט והימין עשוי לזכות בו. יתכן גם מעבר מנדאט מהמערך לימין.
* בהתמודדות הישירה בין המערך לליכוד יש יתרון של שני מנדאטים לליכוד. בהתמודדות בין גוש הימין לגוש המרכז־שמאל יש יתרון קל מאד לאחרון: 48 מול 47 לימין. אך בסיכויי הקמת הקואליציה – יתרון ברור לליכוד, וזה החשוב בסופו של דבר.
* ההפתעות העיקריות: העליה הגדולה של המפלגות החרדיות בכלל וש"ס ואגודה בפרט. הירידה, בניגוד לכל התחזיות, של התחיה. ההישג של מולדת, המוסבר בפסילת כך; כשלון מימד.

אשר להקמת הקואליציה, נראה שהקושי הגדול צפוי ליצחק שמיר דווקא בתוך מפלגתו הוא. הבעיה תהיה מינוי שר הבטחון. שמיר היה מעדיף בוודאי את ארנס על פני שרון, אך אי־מינוי שרון עלול לגרום משבר רציני ואולי אף יותר מכך. בקואליציה מצומצמת, כשכל ח"כ כמעט "מחזיק את הקואליציה בגרון", זה עלול להכתיב את המינוי הרגיש ביותר בממשלת ישראל.

השתתפו בסיקור:

בוועדות הבחירות:

באום אילנה, בינדר אורי, בר־צבי ראובן, גורן יהודה, גילת אסיר, הללי יונתן, הראובני מאיר, זוהר דוד, יובב עזרא, כברי עמי, מועלם מזל, מנור הדס, פטרסבורג עופר, פרידמן שרה, צוריאל יוסף, קמיר אלי, רבינוביץ אהוד, שהר ראומה, שוף טל, שם־טוב קובי.

במטות המפלגות:

אבישר אודה, אברמוביץ אמנון, אדמון תלמה, אולך שרי, אלקן מרדכי, בכר אילן, בנדר אריה, בר־זוהר יצחק, ברצקי נורית, גבאי שפי, גורלי משה, גינוסר אבשלום, דברת נורית, העליון יעקב, טבק אברהם, יאס אריה, יעקב רוזמים, כספית בן, לבב עמוס, לוין איתן, לורי (מיק) אביבה, מוסקוביץ־לדמן בילי, מורגשטרן אבי, פקס שרית, פרומלמר יעל, פלג אברהם, קדמון סימה, קראוס נפתלי, רוזן עמנואל, שדמי נטע.

צוותים מיוחדים:

דור־און עמי, הירושלמי לוי יצחק, הראל אורית, שוהר עודה, שטרסמן גבי.

תודתנו נתונה לחברת מוטורולה־ישראל על מכשירי הפלאפון;
לצוות יחידת המחשב של מעריב
ולכל המתבים והעורכים שעשו במלאכה.

הקו-אופ מגיש ירק ופרי זול וטרי!

בואו לקו-אופ להנות ולקנות משפע פרי וירק באיכות מעולה, מבחר גדול וטרי יום יום מבצעי הוזלה בכל שבוע

נבחרי השבוע

תפוח עץ זהוב
גודל 6
1.99
1 ק"ג

אפרסמון
גודל 6-6.5
1.99
1 ק"ג

חסה
1.29
1 ק"ג

בתוקף מ- 2.11.88 עד 5.11.88

בקו-אופ קונים היום ומשלמים בשנה הבאה, 2.1.1989*

*על כל קניה מעל 100 ש"ח לבעלי כרטיסי אשראי ישראכרט ויזה. לבעלי כרטיס קו-אופ זהב התשלום ב-2.1.89, או ב-9.1.89.
לא כולל חנויות אלקטרוניקה, לולקסטולין ומוצרי אשראי מיוחדים ופרוזדורות.

סופר קו-אופ · היפר קו-אופ
של רשת הריבוע הכחול, קו־אופ רעננה, קו־אופ הרצליה ורמת־השרון

קו אופ

"בעזרת השם", אמר מודעי "נרכיב את הממשלה"

בליכוד

שמיר מצביע צילום: ראובן קסטרו

מאת יצחק בן־חורין, עמוס לבב וסימה קדמון

"זו לא היתה הפתעה מלאה. לא ציפיתי לגדולות ונצורות, אם כי הייתי רוצה לר־אות תוצאה טובה יותר. כדאי להמתין לתוצאות. בכל מקרה מלאכת הרכבת המ־משלה תהיה מורכבת" – זו היתה תגובתו הראשונה של ראש הממשלה יצחק שמיר למידגם הטלוויזיה, בו צפה בסוויטה במ־לון הילטון בתל אביב.

תוך דקות אחרי פירסום המידגם נכנסה צמרת הליכוד לפעולה. רוני מילוא כבר בשטח. נציג דגל התורה מסתובב במסדרו־נות. בזה אחר זה מגיעים דוד לוי, משה ניסים, משה ארנס, ביבי נתניהו ואהוד אר־למרט להתייעצות. המירוץ הגדול על המ־פלגות הקטנות החל.

כמה דקות לפני השעה עשר בערב הת־רווח ראש הממשלה יצחק שמיר בכורסה וצפה בסרט "כן, אדוני ראש הממשלה". רגע המבחן האישי שלו קרב ובא והסוו־יטה נהפכה לאולפן שידור. מצלמות הטלו־ויזיה הנציחו כל תזוזה שלו. כל אגל זיעה.

חמש דקות לפני תחילת מישדר הטלו־ויזיה מעריך שמיר: "הדתיים יגדילו את כוחם. קינאת אדמו"רים תרבה קולות".

עשר בדיוק. ג'ינגל הפתיחה של מישדר הבחירות. שמיר: "מישהו רושם את התוצ־אות?" שמיר מנסה להסתיר את התרגשו־תו, מניע ראשו לצדדים, פוכר אצבעותיו, מעביר אותן על סנטרו, נושם עמוקות. ראש הממשלה מתרגש. השניות נוקפות. הטלוויזיה ממשיכה לבנות תסריט מתח.

הבעות הפנים של האנשים על הבמה במצודת זאב לא השתנו אחרי השעה 10 – הן נשארו קפואות. שריר לא זע בפניהם של משה נסים ומשה קצב, שישבו במרכז הבמה ומשכו את מלוא תשומת הלב, בה־עדרם של יצחק שמיר, משה ארנס, דוד לוי ואריאל שרון.

חיים יבין קרא את תוצאות מידגם הטל־ויזיה, והקהל הגיב בהתאם. תיקו בין הלי־כוד והמערך (שקט מוחלט, פה ושם אנ־חה), ר"צ (אלם), מפד"ל (מחיאות כפיים סוערות), חד"ש (אנקה), ש"ס (שריקות תדהמה), התחיה (כמעט אבל), צומת (שא־גת שמחה, מחיאות כפיים סוערות), מול־דת (שאגת שמחה עוד יותר רמה).

משה ארנס נכנס כמעט בהחבא. נתקל בבנימין נתניהו, השואל אותו: "נו, מה אתה אומר"? ארנס אינו משיב, רק מחייך.

פתח את השורה הראשונה אהרון אבו חצירא, וסגר אותה אהוד אולמרט. לידו ישב מיכאל דקל. באשר לסיכים, כמו בי־בי נתניהו ובני בגין נועד מקום רק בשורה השלישית.

אחרי המידגם הטלוויזיוני מרואיין יצחק מודעי על ידי אחד הכתבים. "בעזרת השם", הוא אומר, "נרכיב את הממשלה הבאה". כולם מסביב פורצים בצחוק, ומודעי אומר בצחוק רם: "נו, מה אני יכול להגיד"?

ב־12.30 מכריז הקריין בקול נרגש כי ראש הממשלה וראש תנועת הליכוד, יצ־חק שמיר, הגיע למצודת זאב. הקהל קם על רגליו ומוחה כפיים בנימוס. איש אינו צועק, אפילו לא "בגין, בגין". מר שמיר, שופע חיוכים, עולה על הבמה, ודוד לוי מאחוריו. כולם מנסים לדחוף לו כסא. הב־מה, שהתרוקנה כבר, מתמלאת שוב. כלם יודעים שעוד מעט קט יגיד שמיר את דב־רו, ויש סיכוי טוב שיראו אותם מציצים מאחוריו בטלויזיה.

בינתיים ממשיך הקריין לקרא בקול דרמטי תוצאות מקלפיות של ישובים שס־פק אם הוא שמע את שמותיהם אי פעם: זנוח, מגן שאול, אשרת. כאשר הקהל שו־מע את הקריין מכריז בקול נרגש שבאבי־רים המערך לא קיבל אף קול, הוא פורץ בתשואות סוערות, כאילו מדובר בתל אביב.

מישהו שואל: "איפה שרון"? איש אינו יודע. כבר אחת אחר חצות, ואריאל שרון בולט בהעדרו.

אחרי שידור המידגם ביקש פרס להישאר לבד

במערך

פרס מגיע לקלפי שלו ברמת אביב. צילום: ראובן קסטרו

מאת אילן בכר, תלמה אדמון ואבשלום גינוסר

מ"מ ראש הממשלה ושר החוץ שמעון פרס ישב דרוך בסוויטה במלון דן, מצפה בקוצר רוח לתוצאות מידגם הטלוויזיה. כאשר בישר חיים יבין על תיקו בין שני המחנות הגדולים מנטיה לרוב לגוש הימין, נותר פרס קפוא, הניח ידו על ערפו.

בחדר שהו באותה עת חבריו הקרובים ביותר, בהם לילאן וסטיב שלום, מיליו־נרים מניו יורק, המלווים את השר פרס כבר 20 שנה. כתב הטלוויזיה ניסה לשאול את השר פרס לתגובתו, אבל פרס הזדקף: "אני מבקש שקט", שלף עט וניגש לפצח את התוצאות.

■ לא אומר מילה

הוא המשיך להתבונן בטלוויזיה, ומקץ מספר דקות ביקש מכולם לעזוב את החדר ולהותירו לבד. לפני שעזב אחרון הנוכחים את החדר, אמר פרס: "הדבר הכי מתסכל זה שבימים האחרונים של מערכת הבחי־רות אי אפשר היה לדבר ישירות לעם. זהו חוק בלתי הגיוני, שצריך לתקנו". שוב ני־סה אחד הכתבים לשאול את שר החוץ מה הערכתו, אך פרס בשלו: "אני לא מתכוון לומר דבר. זה רק מידגם של הטלוויזיה. מאוחר יותר אגיב".

לעבר חדרו של השר פרס החלו להגיע בזה אחר זה עוזריו האישיים, ואחריהם השרים עזר וייצמן ויצחק רבין. החדר נסגר ובפנים התקיימה ישיבה ראשונית. הוחלט לקיים ישיבת פורום, על מנת להחליט אם מנסים ללכת לקואליציה או למצוא נוסחה שתאפשר את צרוף הדתיים, או לוותר על הנסיון ולהכריז כבר בשלב זה כי המערך, אם לא יצליח להשיג רוב בלי הדתיים, יישאר באופוזיציה.

במערך שררה אכזבה רבה מהתוצאות של מידגם הטלוויזיה, אם כי ציפו לשינוי אחרי שיקלול קולות הערבים. שמעון פרס ויצחק רבין לא נמצאו באולם הגדול במלון דן, שם צפו בתוצאות רוב שרי המפלגה וחברי הכנסת שלה. בחצות כינס בחדרו את פורום שריו כדי להחליט על המהל־כים הבאים.

את התגובה הבוטה ביותר לתוצאות השמיע ח"כ רפי אדרי, שאמר כי מצב המערך קשה ביותר. לטעמו זאת מגד־רות לשטיפה. לדעתו, זה כישלון של היוע־צים והפירסומאים. אדרי ימליץ להכריז להישאר באופוזיציה, אם אלה יהיו התוצ־אות הסופיות.

גם השר גד יעקבי אמר בתגובה ראשו־נה "אינני בטוח שעל המערך ללכת לממש־לת אחדות רוטציונית", ועל ממשלה צרה של הליכוד או של המערך אמר, כי היא תהיה בעלת כושר תיפקוד מוגבל ביותר. יעקבי מציע לעשות בשנה הקרובה מאמץ לשינוי שיטת הבחירות ולבחירות חדשות.

■ ברעם: להשאר באופוזיציה

מזכיר המפלגה, עוזי ברעם, אמר כי הוא מתנגד לממשלת אחדות ומעדיף להיו־ת באופוזיציה, אם הליכוד יוכל להרכיב ממשלה צרה ובכל זאת יזמין את המערך להצטרף אליה. ברעם אמר כי אין ספק שהפיגוע ביריחו גרם לאובדן מנדטים למערך. השר יעקב צור אמר שבכל מקרה יתנגד לממשלה בראשותו של יצחק שמיר.

כל אנשי המערך סירבו לדבר, בתגוב־תם הראשונה, על האפשרות לשינויים פנ־מיים במפלגה, אם אכן יהיו התוצאות זהות לאלו של המידגם.

באולם שבמלון דן נשמעו מחיאות כפיים, כאשר נודע כי מפ"ם קיבלה – לפי המידגם – 3 מנדטים וכי כוחה של התחיה נחלש.

אנשי המערך התנהגו כמעט כמו בסעו־דת אבל. ניסים זוילי, שהתקשה להסתיר את העצב בפניו, התבטא באיפוק: "ציפיתי לשניים או שלושה מנדטים יותר. אם זה לא ישתנה עד הבוקר, זו תהיה אכזבה. העם הזה מחולק. כנראה אין מה לעשות. לדעתי לא שגינו בקו ההסברה. אלא שה־נושאים שבמחלוקת כל כך כבדים, כל כך קשים. זה שילוב של פחד מצד אחד והצון לשלום מצד שני, ולא מגיעים להכרעה. אני מעריך שהנהגת מפלגת העבודה תעשה כל מאמץ אפשרי להקים ממשלה עם המ־פלגות הדתיות. בכל מקרה, היו לנו רגעים שהרגשנו רע יותר. היו הרבה חברים בינינו שחשבו שלא נגיע ל־40 מנדטים".

תגובות נוספות במערך:

■ קו הסברה שגוי

חיים רמון: "בואו נחכה. צריך לחכות עד תום מניית הקולות, גם של החיילים".

מיכאל בר־זוהר: "התוצאות בכלל לא הפתיעו אותי. יש דו"חות שלי שהעברתי לעזר כבר לפני הרבה זמן, והזהרתי מפני זחיחות הדעת. הסתובבתי ברחובות וחי־לקתי פתקים. ההרגשה קשה מאוד מפני שאני יודע מה שצריך היה לעשות ולא נע־שה. היה צריך להיות קו אחר בהסברה, אנ־שים אחרים בתפקידים המרכזיים. היינו נעולים על קו הסברה שגוי מלכתחילה".

בשופר־סל והיפרכל
קנו היום
שלמו
בשנה הבאה

על כל קניה מעל 100 ש"ח בויזה, ישראכרט, דיינרס, כל־שק ומועדון שקם.
היכונו!
בקרוב פסטיבל מזון אמריקה בסניפי שופר־סל והיפרכל
שופר־סל היפרכל

שני הגדולים

יצחק שמיר: אינני עייף ואסור לי להיות עייף

מאת יצחק בן־חורין

צלמי טלוויזיה מכל העולם התמקמו על כס־אות וספסלי כתת גן קטנה בבית הספר אוהל יעקב, ברחוב המליץ 3 בתל אביב, כדי לחזות בדמוקרטיה הישראלית בפעולה. בחוץ נדחסו עסקני ליכוד ומצביעים וסתם סקרנים. היו אפילו שלא היו מוכנים לוותר על תורם לטובת ראש הממשלה, יצחק שמיר, שזו תחנת הקלפי שלו. "הפתק שלו שווה לשלי", רטנה זקנה, שכנה של משפחת שמיר מזה שנים רבות.

אנשי הבטחון מפלסים דרך, וראש הממשלה נבלע בבי־תת הגן, מבקש להטיל את הפתק. הצלמים מבקשים לצלם עוד, ושמיר, ברגע של בדיחות הדעת, מביע הסכמה לה־טיל שלושה פתקים לטובת הצלמים והליכוד.

יום מתיש היה אתמול לראש הממשלה. מהבוקר דילג מקלפי אחת לשניה בקצב מדהים, מנסה לעודד ולדרבן את ראשי המטות והפעילים בשטח. בבוקר היה בארבעה סניפים בירושלים, משם לבית המפלגה הליברלית בתל אביב.

השיירה עצרה את התנועה ברחוב אבן גבירול, משם לשכונת נווה שרת. בין הפעילים יש אפילו ששרים לכבו־דו, "שמיר מלך ישראל", ושמיר מתאים עצמו למעמד, מנ־שק ראש של תינוק, נותן צ'פחה לפעיל. בהדר יוסף חוזר המחזה על עצמו – שמיר מחבק ושמיר מנשק. דוהרים ליפו.

לאחר מנוחת צהרים קופץ שמיר לעודד את הפעילים באשדוד, להכניס אדרנלין לדם של הפעילים בחולון, בת־ים, ונדהם תל אביב. "אני לא עייף ואסור לי להיות עייף. יש הרבה עבודה לפנינו", מעיר. בסיום יום ההתרוצצות מגיע ראש הממשלה למלון הילטון בתל אביב כדי לשמוע שם את תוצאות מידגם הטלוויזיה.

שמעון פרס: איך להכניס את המעטפה?

מאת סופרי מעריב

בית מפלגת העבודה, 6 בערב. מ"מ ראש המ־משלה ושר החוץ שמעון פרס מגיע משכונת רמת אביב, שם מימש את זכותו לבחור לכנסת ה־12, בתום יום ארוך של סיורים במטות מפלגתו, מקרית שמונה ועד תל אביב.

בשעה 5 אחר הצהרים הוא מגיע לבית ספר ארזים בר־חוב לויטן 7 ברמת אביב, להצביע. עשרות עתונאים המתי־נו לו ופרס מחייך וניגש בצעדים נינוחים אל מאחורי הפר־גוד, מצביע, חוזר לתיבת הקלפי ובחיוך מאוזן לאוזן מתיי־עץ עם הצלמים הרבים: "איך אתם רוצים שאכניס את המעטפה ביד אחת או בשתיהן"?

יום הבחירות של השר פרס החל ב־8 בבוקר, אז המריא ממינחת הכנסת בירושלים למנחת בקרית שמונה במסוק אזרחי קטן, ששכרה לו המפלגה.

פרס נוחת בקרית שמונה וממהר למטה מפלגתו שם, מתעניין אם הכל דופק כמו שצריך, שומע תשובה חיובית ומדלג לחצור, לצפת, ומשם לנצרת. בלווית השרים ויצמן ושחל מקבלים דיווח מפעילי המערך בעיר הערבית הגדו־לה, שבה 74,000 בעלי זכות בחירה.

פרס ממשיך במסלול ומגיע לחיפה, שם הוא אומר במטה הבחירות של מפלגתו: "מקרה הפיגוע הקשה ביריחו הוא מקרה חריג, שגם התגובה עליו תהיה חריגה".

שר החוץ ממשיך בדרכו – נצרת עילית, קרית שמונה, צפת, חצור, נצרת וחיפה. עוזריו הצעירים כבר נופלים מה רגליים, אולם פרס רק מתחיל את היום. השר עזר וייצמן מכריז: "אני הולך לישון. המטוסים באויר. המנגנון דופק". פונה אל פרס ובחיוך אומר לו, "המפקד, אני הולך לישון".

(השתתפו בהכנת הידיעה: מאיר הראובני, אילן בכר וראובן בן צבי)

هكذا من الأصل

هكذا من الاصل

התחיה מאוכזבת: "צומת ומולדת גזלו קולות"; רצ מקווה לעוד מנדט: "יוסיף עוצמה לפרס"

גאולה כהן מחכה לקולות החיילים ■ מפ"ם רומזת: בשביל ממשלת שלום נלך גם עם הדתיים ■ אכזבה בשינוי מהתיקו: ככה זה לא יכול להמשך

אמירה סרטני ויאיר צבן ממפ"ם (מימין). שולמית אלוני, יוסי שריד ורן כהן מרצ (משמאל). למטה אמנון רובינשטיין משינוי: צילמו: יוסי אלוני, נאור רהב ויהונתן שאול

מאת אבי מורגנשטרן, בן כספית אביבה לורי־מץ ויעל פרמלמד

ברגע הראשון, כשהטלוויזיה דיווחה על מימצאי המידגם שלה, היתה אכזבה גדולה בפניהם של אנשי התחיה. הם ציפו ליותר משלושה מנדטים. הרבה יותר. אחר־כך כאשר קיבלו ארבעה מנדטים התחלפה האכזבה ב"לא נורא אבל". שמחה לא היתה. רחוק מזה.

גאולה כהן ישבה רכונה, בפנים נפולות. יובל נאמן לא נראה טוב יותר. גם האחרים, קצובר, שפט ופרחן, נראו מאוד מאוכזבים. לפני השידורים דיברו שם על שמונה מנדטים. היתה תחושה שהתחיה הולכת להרים את הדגל גבוה. בסוף כמעט קיפלו אותו.

גאולה כהן: "עם החיילים אני מקווה שנגיע לחמישה מנדטים. אני לא בניתי על סקרים, אבל בהחלט ציפיתי ליותר. אני בטוחה שנעלה. גם בבחירות הקודמות קיבלנו במידגם פחות, ואחר־כך קיבלנו עוד שני מנדטים. מה שבטוח שצומת וגנדי פגעו בנו ולקחו מאיתנו קולות. לא קיבלנו קולות מאנשי כהנא ואני לא מצטערת על כך".

"בחיים הפוליטיים אתה צריך להיות מוכן לכל", אמר יובל נאמן, "חבל לי שלא הלכנו ביחד – התחיה, מולדת וצומת. הם לקחו מאיתנו קולות וגם מכהנא. אני מקווה שנקבל עוד שני מנדטים לפחות".

כולם מסכימים לגבי הרכבת הממשלה בראשותו של שמיר. "אנחנו בהחלט מעוניינים ללכת עם המחנה הלאומי", אמרה כהן. "לא נהיה מוכנים לשבת בממשלה לפי המודל שהיה בקדנציה הקודמת". יובל נאמן: "ממשלת ליכוד צרה מקובלת עלינו מאד".

"אנחנו האהבה השניה של ערביי ישראל", אמר יוסי שריד מרצ. "ב־1984 קיבלנו 2500 קולות במגזר הערבי. הפעם, להערכתי, הגדלנו את כוחנו שם פי ארבעה או חמישה. הפכנו להלק קבוע בנוף האלקטורלי של הציבור הערבי. אם היינו מפלגת מנגנון, היינו יכולים לממש זאת טוב יותר. אבל אנחנו עניים, אין לנו מנגנון וכסף".

שולמית אלוני אמרה: בשום מקרה לא נצטרף לממשל אחדות לאומית. לשאלה מהו הגורם לעליה הגדולה בכוחה של רצ ברחוב הערבי, אמר שריד: "לפני שלושה שבועות היה סקר סודי של המערך, ובו נשאלו הערבים מי הפוליטיקאי האהוד ביותר עליהם. במקום הראשון לא היה פוליטיקאי ערבי", חייך שריד, "קיבלתי שם רוב גדול, אפילו לפני תופיק זיאד ויותר אנשי רק"ח".

מטה רצ המה אתמול אדם. בחדר הדחוס הצטופפו ראשי המפלגה, פעילים, סופרים, בדרנים, וסתם סקרנים. המתח לא התפוגג לאחר מידגם הטלוויזיה, אלא רק פינה את מקומו לתחילת הספקולציות. שלומית אלוני ורן כהן תולים תקוות רבות בקבלת מנדט נוסף בזכות הסכם העודפים עם המערך. לדבריהם, מנדט נוסף – וכן אם דראושה יעבור את אחוז החסימה – יקנה לשמעון פרס עוצמה גדולה יותר במגעיו עם הדתיים.

הפסימיסט היה מרדכי וירשובסקי, שקונן ללא הרף על ההקצנה ימינה. התשואות היחידות באולם היו לעבר יוסי שריד, שניבא את תוצאות הבחירות בדייקנות.

מישהו בקהל הפטיר: "אין ברירה נצטרך להקים ממשלה גולה".

במטה הבחירות של מפ"ם לא היו קריאות שמחה, כשנמסרו תוצאות מידגם הטלוויזיה. סביב שולחן עגול ישבו ראשי המפלגה – יאיר צבן, אלעזר גרנות, חיים ארון (ג'ומס), חייקה גרוסמן, אמירה סרטני, אפריים ז'ילוני. לאחר התייעצות קצרה הודיע המזכ"ל אלעזר גרנות: "אנחנו רואים בתוצאות הבחירות בסיס להקמת ממשלה בראשותו של שמעון פרס".

לשאלה אם מפ"ם תלך לממשלה עם המפלגות הדתיות, השיב גרנות: "מפ"ם הודיעה שכדי להקים ממשלת שלום היא תהיה מוכנה להשלים עם הסטטוס־קוו לעוד תקופה. קשה לנו עם זה אבל אין ברירה".

"אני בהחלט מאוכזב. קיוויתי לפחות לשלושה־ארבעה מנדטים. אמר אמש אמנון רובינשטיין, הראשון ברשימת המרכז־שינוי. "התיקו בין שתי המפלגות הגדולות מחזק את השקפתי שחייבים לשנות את שיטת הבחירות. אי־אפשר להמשיך ככה. זה שהמערך קיבל ארבעים מנדטים, זו בהחלט הפתעה לטובה בשבילי. תששתי ממפלה".

רק"ח והמתקדמת לא יצטרפו לקואליציה; במגזר הערבי התנהלו הבחירות בסדר מופתי

מאת שפי גבאי, משה גורלי ושרי ארליך

לקראת שעת המדגם הטלוויזיוני הגיעו תכ"י חד"ש: מאיר וילנר, תופיק טובי, וצ'רלי ביטון למטה ברחוב מאז"ה בת"א. התיישבו מול המרקע, נטלו נייר ועפרון והחלו בחישובים. 5 המנדטים שקיבלו התקבלו בשלווה יחסית. "ציפינו לזה", אמר טובי, "בלי הפרזות ובלי אילוזיות. זה משקף את מצבנו".

ההתרשמות הכללית היא אכזבה. חד"ש אמנם עלתה מ־4 מנדטים ל־5, ועדיין מקווה למנדט הששי. הדיעה היא שקלפיות המדגם של הטלוויזיה לא הוצבו בדרך המשקפת נכונה את נטיית הקול הערבי. אולם ברור כאן שכח המיקוח של הקול הערבי איבד מערכו, ולדעת בכירי רק"ח אבד הסיכוי להכנס לקואליציה של המערך.

במטה הרשימה המתקדמת לשלום העדיפו לא להתייחס לתוצאות המידגם. "התמונה לא משקפת את המציאות", אמר ח"כ מתי פלד. "את קלפיות המידגם סגרו ב־8 בערב, ובמיגזר הערבי עיקר ההצבעה היא בין 8 ל־10 בערב. המידגם הוא גימיק תקשורתי מיותר לחלוטין."

פלד פסל את האפשרות שהרשימה המתקדמת תצטרף לממשלה בראשות פרס. "אני לא מוכן להשתתף בממשלה בראשות פרס, אבל אתן תמיכה לקואליצה בראשות המערך", אמר.

הזיתים היה המכשול העיקרי בהצבעה במיגזר הערבי בישראל. פעילי המפלגות היו במשך היום חסרי אונים ובשעות אחה"צ אף העמידו כלי תחבורה לרשות מוסקי הזיתים בשדות המרוחקים, כדי שיוכלו להגיע לקלפי.

מלבד המוסקים היתה תנועה ערה יחסית בקלפיות. המפלגות שבלטו. בכפרים הדרוזים – הליכוד, המערך ושינוי. בכפרים הערביים בלטו חד"ש, המתקדמת, המפלגה הדמוקרטית, המערך, ר"צ, מפ"ם, ושינוי. בישובים הערביים הגדולים יותר שלטו הרשימות הערביות.

עד 6 בערב הצביעו כ־45 אחוז מ־350 אלף בעלי זכות ההצבעה הערביים. ליד תחנות הקלפי בלטו בעיקר הנשים,

הבחירות במיגזר הערבי התנהלו בדרך כלל בסדר מופתי, בניגוד לכל התחזיות השחורות על אפשרות של התפרעויות. בתחנות הקלפי היו דווקא שוטרות ולא שוטרים, כולן סירוניות מבית־הספר להכשרת שוטרים. היו כמה מקרים חריגים, אך לא היה צורך בהתערבות המשטרה. פעיל של המערך בשפרעם אמר: "נוכחות שוטרים או היילים היתה גורמת למתיחות רבה, משום שכולנו רגישים לתופעות כאלה. הנה, אנו פותרים את כל הבעיות בעצמנו, ובשיתוף פעולה מלא עם כל המפלגות".

בכל העיירות הערביות לא היה קשה להבחין בצורות שונות של דגל אש"ף. לכל: השלט הגדול של מטה המתקדמת בעיירה שפרעם, מורכב מגוונים של דגל אש"ף. צבעי הדגל מלווים גם את כל הסיסמאות, שצויירו אתמול לפנות בוקר על קירות בניינים, כמו: "העלה את מועמדי אל־פת"ח לכנסת".

אחוז הנשים המצביעות במגזר הערבי עלה הפעם בהרבה. צילום: עופר קרני

ועדת הבחירות המרכזית: הרבה דיאגרמות עם קווי רוחב ואורך

השופט אליעזר גולדברג

גם כאשר היה ברור שתחנות הקלפי בכל רחבי הארץ פתוחות, וההצבעה מתנהלת כסדרה, עדיין שמר יו"ר ועדת הבחירות המרכזית השופט אליעזר גולדברג על איפוק. הביט בדיאגרמות. ראה את סוללות הטלפונים. שמע על שיעור המצביעים הגבוה יחסית לאותה שעה. ורק העיר, כי המבחן הוא בעילה.

היערכות לקבלת תוצאות ולבירור תלונות כבר היתה בעבר, אבל לא בצבעוניות הזו ובהיקף הזה. שמחה שקדי, ראש המטה, טרח במשך חודשיים, להפעיל צוות של בעלי מקצוע, כדי להכין את הדרוש ליום הבחירות. "כדי שלכל בעיה יהיה מענה", כהגדרתו.

מנכ"ל ועדת הבחירות המרכזית, תמר אדרי, שעליה עיקר האחריות, הקדימה לבוא למשכן הכנסת, כדי לוודא שההצבעה ברחבי הארץ לא החלה עם תקלות, ועם פתיחות הקלפיות היו כבר הצוותים רכונים על טלפונים, מסמנים במפות, מעבירים קווים על דיאגרמות, ועורכים נסיונות, לוודא קשר עם כל הגורמים הקשורים להצבעה ולספירה.

חמש שעות לאחר מכן, סקרה מלכה קנטורוביץ מהלשכה המרכזית לסטטיסטיקה, את שיעור ההצבעה בצהריים. ניצבה ליד טורי שמות ישובים, בצבעים שונים, עם קווי רוחב, וקווי אורך, ומעיון בהם התברר שוב, כי מה שהיה בעבר חזר על עצמו גם אתמול. חברי הקיבוצים היו מובילים. קרוב לארבעים אחוז. אחריהם המושבים, מעבר לקו הירוק. בערים הגדולות קצת פחות משלושים אחוז. ובמיגזר המיעוטים שיעור נמוך, כשמונה עשר אחוז בלבד.

על שיעור המצביעים בצבא לא ניתן היה לקבל מידע באותה עת. שם דרכי הדיווח סבוכות יותר. אבל אל"מ צפיה גילת, קצינת הבחירות של צה"ל, שהתמקמה אתמול במשכן הכנסת, נראתה מרוצה, ובלשונה "להסדיר כל מיני פיצ'יפקס", חסרי חשיבות מיוחדת.

עבור רות קפלן, ראש לשכת יו"ד הכנסת, המראה הזה, "מזכיר מבצע צבאי". למזכירת ועדת הבחירות אורלי עדס, זו "פשוט עבודת פרך, אבל עם תענוג". ולדוברת הכנסת שדה יצחקי היה מה להציע לעתונאים: "אולי תכתבו שאין בעיות מיוחדות".

יוסף צוריאל

ארה"ב | המימשל יעבוד "עם כל מי שהעם בישראל יבחר"

במימשל, השתדלו פקידים בכירים להמנע מהערכות מעבר להצהרת העובדה ש"הממשלה הבאה בישראל תצטרך להחליט החלטות חשובות". רשמית, עמדת משרד החוץ האמריקני היא שהמימשל יעבוד "עם כל מי שהעם בישראל יבחר".

המועמד הדמוקרטי לנשיאות מייקל דוקאקיס הדגיש "את עצם קיומן של בחירות חופשיות בישראל הוא הוכחה לאופיה הדמוקרטי של המדינה".

חבר הקונגרס לארי סמית, מהפעילים שבתומכי ישראל בוועדה לענייני המזרח התיכון, אמר, כי התוצאות לא הפתיעו אותו, משום שהוא ציפה לעליה מסויימת בכוחו של הימין הישראלי לאור הפרוחיות ואירועי הימים האחרונים. העורך האחראי על עמודי "דיעות" בעיתון הוושינגטון פוסט, סטיזון רוזנפלד, מאוכזב בעליל מהצורה שבה הצביעו הישראלים. בארי רובין, מומחה לנושאי המזרח התיכון ומחבר של ספרים על הסכסוך הישראלי־ערבי, הציג ציפיה הפוכה: לדעתו, המימשל לא יעשה דבר אם יתברר שממשלת ישראל משותקת.

עפרה ישועה־לייט (וושינגטון)

צרפת | פרשנים: הליכוד ירכיב את הממשלה הבאה

הדעות שהשמיעו הפרשנים כאן אמש: "הליכוד" ירכיב את הממשלה הבאה. עליית התנועות הדתיות מפתיעה ומדאיגה. הסיכויים לפתרון של הבעייה הפלשתינית פחתו.

"הופתעתי לגלות כי להטלת בקבוקי התבערה ביומיים האחרונים לא היתה השפעה רבה. זו הפתעה חיובית", אמר לנו פרשן מתחנת רדיו צרפתית, והוסיף: "עליית המפלגות הקיצוניות מרחיקה כל אפשרות לכינוס של הוועידה הבינלאומית וה'אינתיפאדה' ודאי תמשך ואף תתגבר".

תמר גולן (פאריס)

מצרים | הצמרת חזתה את השיוויון בין הגושים הגדולים

סגן יו"ר המפלגה השלטת במצרים, ד"ר מוסטפה ח'ליל, אמר אמש למעריב, כי הצמרת המצרית חזתה את השיוויון בין שני הגושים הגדולים בישראל, הימין והשמאל. הוא סירב להביע דעה כל עוד מדובר בתוצאה של סקר טלוויזיוני. בהזדמנות זו הביע צער רב על תקרית הדמים ביריחו.

שפי גבאי

ירדן | יצחק שמיר כראש ממשלה - "זה מעין מרשם לאסון"

ראש ממשלת ירדן, זיד אל ריפאעי, הביע אתמול את חששו הכבד מפני נצחון הליכוד בבחירות וטען שאם יצחק שמיר יכהן כראש ממשלת ישראל "יהיה זה מעין מרשם לאסון". אל־ריפאעי הבהיר כי הליכוד המצמה עלול לראות בשטחים הכבושים חלקים של ארץ ישראל ההיסטורית, ובאוכלוסיה הפלשתינית תושבים זרים במולדתם.

שפי גבאי

סוריה | פרס ושמיר שני צדדים של מטבע אחד

עיתוני סוריה תקפו את הערבים בישראל מצביעי המערך. הם טוענו שאין כל הבדל בין פרס ושמיר. שניהם אינם מוכנים לוותר על שטחים ערבים כבושים. "אנו מאמינים כי פרס ושמיר הם שני צדדים של מטבע אחד".

שפי גבאי

אש"ף | "שמיר אירגן את ההתקפה על האוטובוס ביריחו"

אש"ף האשים אתמול את ראש הממשלה יצחק שמיר "כמי שאירגן" את התקפת הדמים על האוטובוס האזרחי ביריחו. לטענת אש"ף מטרתו היתה לפגוע ערב הבחירות בסיכויי מפלגת העבודה לנצח. אש"ף גם טען כי תיגבר את השמירה על אנשי הצמרת לנוכח הידיעות העקשניות, כלשונו, על הכוונת ישראליות להתנקש בחייהם לקראת כינוס המועצה הלאומית הפלשתינית ב־12 בנובמבר באלג'יר.

שפי גבאי

בריה"מ | הבחירות בישראל התקיימו באווירה קשה

חלק נכבד מתוכנית החדשות הבינלאומית של הטלוויזיה הסובייטית תפסו היום הבחירות בישראל. לדבריו של הפרשן ואדים לובאציקו, הבחירות בישראל מתקיימות באווירה מתוחה וקשה. מרד הפלשתינים, אמר הפרשן, לא רק שהפגין אומץ של הערבים, אלא גם מוטט בסוף את החיים הפוליטיים בישראל, ושבר את האילוזיות כאילו אפשר בשלבים לכפה את אדמות הפלשתינים.

נחום טודאי

בחצות חיפש ראש הממשלה בטלפון את הרב פלדמן ראש רשימת אגו"י

פנייה גם מהמערך ■ הרב פלדמן: יש נטיה אל הליכוד ■ ח"כ ורדיגר: קשה לחשוב על קואליציה עם המערך בגלל משקעי העבר ובעיקר בשל תמיכתם ברפורמיים ■ המפד"ל: מעדיפים את הליכוד ■ דקות לפני המידגם הסתפקו ראשי ש"ס ב־4 מנדטים

מאת נפתלי קראוס, איתן לוין ומרדכי אלקן

את השירה האדירה של "דידן נצח" (משלנו ניצחו) במטה אגודת ישראל בתל אביב, קטע קול חזק שהכריז כי ראש הממשלה על הקו. הוא מחפש את הרב פלדמן.

היה זה בחצות ליל אמש, אחרי היוודע תוצאות המידגם הנסיוני של הטלוויזיה. אבל הרב פלדמן, ראש רשימת אגו"י – שהשיגה, לפי המידגם, 5 מנדטים – לא היה אותה שעה במטה. הוא שהה בביתו, סירב לענות לעתונאים (קודם אף סירב להופיע בטלוויזיה) והמתין לתוצאות "מר סמכות יותר" ואולי גם לטלפונים של ראשי המפלגות.

טלפון כזה אכן הגיע. קודם מראש הממשלה ואחר כך גם משר בכיר של המערך (באגו"י נוקבים בשמותיהם של שחל או פרס). הרב פלדמן אמר שבמקרה שהליכוד והמערך יגישו הצעות זהות, הנטיה היא לליכוד, כי "הרקורד שלו לגבי עניינים דתיים חיובי יותר מזה של המערך. אך אין התחייבות מוקדמת אוטומטית כלפי שום צד".

ח"כ אברהם ורדיגר, ש"התנדב" להופיע בטלוויזיה במקום ראש הרשימה, אמר אמש: "קשה לחשוב על הליכה עם המערך, בעיקר בשל משקעי השנים האחרונות, כאשר התנהגות המערך כלפי הדתיים היתה "להכעיס", במיוחד בקידום הרפורמיים והתנגדותו לתיקון חוק השבות. אין מלים בפי לשבח את מסירות נפשם של אנשי חב"ד והרבי מליובאוויטש, שהביאו לרשימת אגו"י את הנצחון הגדול".

כפי שנודע מתמקד המו"מ בין אגו"י ושני הגושים הגדולים על תיקון חוק השבות (מיהו יהודי), שעם המעורבות המאסיבית של חב"ד בבחירות – הפך לדרישה אולטימטיבית של אגודת ישראל.

במרכז אגודת ישראל רקדו ושרו אמש עד השעות הקטנות של הלילה, כשעל רקע כרוז הדיווח מנצחים הרב שמואל מינץ, מזכ"ל אגו"י, ומאיר הלחמי, מנכ"ל פא"י, שמדי פעם הרים טלפון לניו יורק לעדכן את מזכירות הרבי מליובאוויטש.

● דקות לפני תחילת שידור מידגם תוצאות הבחירות של הטלוויזיה, הסכימו ראשי ש"ס ש־4 מנדטים יהיו הישג יפה. נשימות רווחה מהולות בקריאות "ברוך השם" השתחררו לאוויר החדר. "על 5 מנדטים לא חלמתי", הודה הרב יאיר לוי, מועמד מספר 5.

● ממשלת אחדות לאומית ללא רוטציה בראשות הממשלה – כנראה בראשות הליכוד – זו ההערכה שהתגבשה אמש אצל ראשי המפד"ל, מייד לאחר שנתקבלו תוצאות מידגם הבחירות לכנסת מהטלוויזיה הישראלית.

ראש רשימת המפד"ל, פרופ' אבנר שאקי, אמר למעריב: "המפד"ל כנראה תעדיף ממשלת אחדות לאומית ללא רוטציה, בתנאי שתבטיח את שלמות הארץ, חיזוק ההתיישבות היהודית בארץ ישראל, וחיזוק אופיה היהודי של המדינה".

השר זבולון המר: "אנו לא פוסלים אף מחנה, אבל ניתן עדיפות לקואליציה עם הליכוד, במקרה שלא ניתן להקים ממשלת אחדות לאומית, שתשרור בה הבנה בנושא השלום וארץ ישראל".

הרב יצחק לוי מזכ"ל המפד"ל וח"כ אבנר שאקי מוחאים כף במטה המפד"ל אמש צילום: עופר קרני

בני ברק של בחירות: קטטות, התחזויות, התפרעויות, ניסיונות לזיופים ומעצרים

פעילי דגל התורה ביקשו את עזרת המערך נגד אגו"י; משבוששה עזרת המערך איימו מקורבי הרב שך: "זה יעלה להם בקואליציה הבאה"

מאת איתן לוין, גדעון מרון ומנחם רהט

המאבק ברחוב החרדי בבני־ברק, בין אגודת ישראל לרשימה החדשה דגל התורה, הגיע אתמול לשיאו. קטטות, התפרעויות, ניסיונות לזיופי בחירות ומעצרים ציינו את יום הבחירות בעיר.

בשעות הערב, עם התקרב שעת סגירת הקלפיות, הגיעו שמועות על אברכים המתכננים לחטוף את הקלפיות בריכוזי אוכלוסיה בהם יש רוב לאחת המפלגות. כוח שוטרים גדול הוזעק.

במספר מקרים נאלצו חיילים להדוף אברכים שניסו להתפרץ בכוח. פעילי הרשימה החרדית החדשה דגל התורה (עץ) שיוועו אתמול לעזרת המערך במאבקם נגד מה שהגדירו כהשתלטותם של פעילי הרשימה המתחרה, אגודת ישראל, על הקלפיות בבני ברק. משבוששה עזרת המערך להגיע איימו מקורבי הרב שך: "זה יעלה להם בקואליציה הבאה; שתיקתם תמנע כל סיכוי להצטרפותן של שתי רשימות – דגל התורה וש"ס – לקואליציה בראשות המערך."

תיגרות ידיים, התנהלו בעיקר בין חסידי אגודת ישראל ודגל התורה. במהלך התיגרות נפצעו מספר אברכים אשר נזקקו לטיפול רפואי.

בקלפי ברחוב האדמו"ר מגור נעצר אברך שהחזיק תעודת זהות השייכת לאדם שנפטר. הקלפי בקרית ויז'ניץ נסגרה בשעות אחר הצהריים למשך חצי שעה, עקב מהומה שהתחוללה במקום.

כמה פעילים מאגודת ישראל הציגו לכתבנו מיסמך סודי של דגל התורה, בו יש הוראות למשקיפים להערים קשיים ולבדוק היטב את תעודות הזהות של בעלי חזות של תומכי אגודת ישראל.

במשך כל היום הוזעקו ניידות המשטרה לקלפיות ברחבי העיר כדי להשליט סדר ולהפריד בין החרדים המשתייכים לפלגים השונים, אשר לא חדלו מלהתקוטט. התפרעויות היו בעיקר בקריית ויז'ניץ.

אנשי דגל התורה טענו שפעילים חרדים העויינים את עץ התייצבו כחומה מחוץ לקלפיות והתעכלו למצביעים שזוהו, גם לפי מלבושיהם, כליטאים תומכי עץ.

הרב שך, שניהל את המערכה מביתו, נדהם כל פעם מחדש לשמוע דיווחים על ניסיונות להכשיל את הצבעת אנשיו והוא מלמל: "זה יעלה להם (למערך) ביוקר; איתם לא נשב בקואליציה אחת."

צנחנים "עושים סדר" בבני ברק צילום: ראובן קסטרו

בדירה פרטית בת"א אמר גנדי: אני עדיין מחכה לעוד מנדטים מקולות החיילים וההשלמות

מאת נטע שדמי

"עשינו את זה" – זה מה שאומרים עשרות הפעילים במטה מולדת. רחבעם זאבי, גנדי, אומר לאחר שידור המידגם הטלוויזיוני: "גם עכשיו אני מחכה ליותר מנדטים מקולות החיילים וההשלמות".

בחדר אחד בדירה פרטית בתל אביב, שנתרמה על ידי אחד מאוהדי התנועה, יושבים כעשרים פעילים ליד רחבעם זאבי ובני משפחתו, צופים בטלוויזיה, מכרסמים עוגיות, ובטוחים שהטלפון מהליכוד יגיע.

יעל זאבי, אשתו של ראש התנועה, מודה כי היתה "מתוחה נורא", עד פירסום תוצאות המדגם, ועתה היא נושמת לרווחה. האווירה בחדר קצת מאופקת. את בקבוק השמפניה השני שומרים לתוצאות הסופיות. ארנון, יו"ר המטה: "הקבוצה כאן היא רצינית מדי. הדברים נשקלים בקור רוח. יש לי סיפוק מכך שתנועה, שהתחילה מאפס, ללא כסף, ארגון ועתון, הגיעה להישג משמעותי תוך שלושה חודשים".

פרופ' יאיר שפרינצק, מועמד מספר 2, טוען כי לו חי ביום אביו, יוסף שפרינצק, איש מפא"י, מי שהיה יו"ר הכנסת, היה מזדהה עם עמדותיו הפוליטיות ותומך בטרנספר.

רחבעם זאבי מוקף במשפחתו השמחה צילום: עודד מילשטיין

מימד

"כשלון לציונות הדתית" - אמרו אחרי שידור המדגם

"אני משלים עם התוצאות, אבל עשינו מהפכה. נצחנו מבחינה רעיונית. הרעיונות שלנו חודרים לציבור הדתי והחילוני. רק מסר אחד לא הצלחנו להעביר – שגם אנשים כמונו יכולים להיות ח"כים. זה כשלון לציונות הדתית", אמר אמש הרב יהודה עמיטל, ראש רשימת מימד, עם שידור מדגם הטלוויזיה, על פיו לא עברה תנועתו את אחוז החסימה.

הרב עמיטל ניסה לעודד את תומכיו, שהתכנסו באחד מאולמות מלון מגדל הכנסת בבירה, וצפו יחד בשידור הטלוויזיוני. הם קידמו בקריאות רמות את התוצאות שהקריא חיים יבין.

כשהתברר, שמימד לא הצליחה לעבור את אחוז החסימה, נפלה באולם דממה. אז קם הרב עמיטל וקרא לעבר הנוכחים: "חבר'ה, קידשנו שם שמים". פרופ' אבי רביצקי אמר: "זו תבוסה לציונות הדתית. מסתבר שברכה של הבאבא סאלי שווה שלושה מנדטים וברכה של הרבי מלובאוויטש שווה שני מנדטים".

פרופ' בר־אשר ניסה לרומם את מצב הרוח. "אסור להתייאש. מחר בבוקר צריך להמשיך", אמר. סמוך לחצות השיקו הרב עמיטל וחבריו לרשימה כוסיות שלא היה בהן כדי להמתיק את הגלולה המרה. פרופ' שלום רוזנברג עשה פרפרזה על משפטו המפורסם של הגנרל מקארתור בעת שנסוג מהפיליפינים ואמר "אנחנו חוזרים".

סיכם הרב עמיטל: "חששתי מתוצאות כאלה, אבל אמרתי שגם אם אין סיכוי, אני מוכן לצאת לדרך. עם זאת אף קול לא הוכזב. מבחינה הסטורית עוד יודעים עצמנו את הקיצוניות הדתית". רק יהודה בן־מאיר סרב להספיד את מימד. "זה רק מדגם. אני רוצה לחכות לתוצאות האמת", אמר. אריה בנדר

צומת

רפול: בינתיים לא אלך עם אף אחד

רפול, אחרי שידור תוצאות המדגם הטלוויזיוני. צילום: יוסי אלוני

רפול: "אני לא יכול להגיד שאני שמח. אני לא יכול להגיד שאני עצוב. בינתיים, אני לא אלך עם אף אחד לקואליציה ובטוח שלא אגיד את זה לכם. אחרי הספירה – נראה".

יואש צידון, מספר 2, מסתובב בין החדרים כשהוא מחזיק ביד את הספר עת מלחמה של הסופר מילובאן ג'ילאס. ג'ילאס, מורד מובהק, שהיה בזמנו הסגן של טיטו ביוגוסלביה. בספר הוא כותב מה קורה כשמתנהלת מלחמת אחים תוך כדי ניהול מלחמה עם האויב. יואש צידון מסתובב עם הספר ביד, מצביע על הספר ומתריע – אנחנו קרובים. קרובים מאוד.

בתחילת הערב הוא אומר "אני גר בצהלה ואני מציע לידידי בצהלה שיתחילו להסתובב קצת בארץ מחוץ לתל אביב. אצלם לצאת מהעיר פירושו לקחת את הכביש הראשי לנסוע ללוד ולהמריא לאיטליה". בילי מוסקונה־לרמן

דגל תורה

אם נצטרף לקואליציה - נדרוש את תיק החינוך

"מיצינו אחרי מערכת בחירות קשה מאוד. העברנו מנדט אחד, ואני מקווה לשניים. אם יהיו לנו שני מנדטים, יש לצפות שנהיה לשון מאזניים", אמר אמש הרב אברהם רביץ, ראש רשימת דגל התורה, עם היוודע תוצאות מדגם הטלוויזיה.

הרב רביץ נסע היישר לביתו של פטרון סיעת דגל התורה, הרב אלעזר מנחם שך, בבני ברק. "אני בישרתי לרב את התוצאות. הרב שמח עליהם. הוא קרא מהר את התמונה ואמר שיש גם מהר לפנינו", סיפר הרב רביץ. הרב שך הודיע לרב רביץ על הקמת ועדת רבנים, שתנווה את דרכה של דגל התורה, בעתיד ותנחה אותה במו"מ הקואליציוני. בראש הוועדה יעמוד הרב שך.

הרב רביץ אמר, כי הוא מסופק אם תנועתו תתאחד עם תנועת ש"ס, שאף היא בת חסותו של הרב שך. "אולם ברור שהרב שך יתווה את דרכם של לפחות שישה חברי כנסת ואולי שבעה". לדבריו עשויה תנועתו לגדול, עקב הצטרפות אחד מחברי הכנסת של אגו"י לדגל התורה.

הרב רביץ הודיע כי בכוונתו לדרוש את תיק החינוך אם יצטרף לקואליציה בראשות הליכוד. כבר אמש נוצר קשר בין הרב רביץ לבין ראשי הליכוד והמערך.

על השנה של תנועתו הצעירה אמר: "הוקמנו רק לפני חודש וחצי בלי אמצעים. עברנו מסע מפרך רצוף איומים, השמצות וקללות. ההכפשות כאילו מתנהל ויכוח בין חסידים לליטאים גרם לפחד מפני שבועות וקללות. לא הצלחנו להגיע לויכוח תרבותי ביהדות החרדית. הידיעה על כך שדגל התורה עברה את אחוז החסימה התקבלה במטה התנועה, במרכז הנופש של יער ירושלים, בהתלהבות ובשירה. אריה בנדר

גימלאים

מקווים להיכנס לכנסת אחרי התוצאות הסופיות

"אני בטוח שעצם השתתפותנו במערכת הבחירות, העלתה את נושא הגימלאים הקשישים על סדר היום הלאומי", אמר בחצות מר אבא נפן, העומד בראש מפלגת הגימלאים. ברגעים אלה נראה שהמפלגה לא עברה את אחוז החסימה. למפלגה לא היה מטה ולא אמצעים להסיע בוחרים לקלפי. במשך היום שימשו פעילי המפלגה משקיפים בקלפיות שונות, ובערב המתינו לתוצאות, איש איש בביתו.

"אם המערך והליכוד יתעלמו מנושא הקשישים גם בקדנציה הבאה, אמליץ לפני חברי לא להתפרק, להמשיך לעבוד, ולרוץ גם לבחירות הבאות".

הסופר יגאל מוסינזון, מס. 2 ברשימה, אומר בעצב: "האסקימוסים נהגו להוציא את הזקנים לקרח, האינדיאנים הצרפתים, לפני מאה שנה, היו שמים את הזקנים בארון מתים, מחוץ לכפר. קיצבת הזיקנה בישראל זה בערך ארון מתים". הוא עדיין מקווה שעם התוצאות הסופיות, יתברר שרשימת הגימלאים עברה את אחוז החסימה, ויהיה להם לפחות "מליץ יושר" אחד בכנסת ה־12. נורית ברצקי

صكذا من الأصل

هكذا من الاصل

ההצבעה במושבים

א'

ירדו: מערך, מפד"ל והתחיה; עלו: ש"ס, אגודה, ליכוד ורצ

עם סיכום 317 מתוך 402 קלפיות, שהן 78.9%, ולאחר מניין 57,500 קולות במושבים, מסתמן המצב הבא:

אצל המערך חלה ירידה של כ־8% לעומת התוצאות בבחירות לכנסת הקודמת. הוא קיבל 34.2% לעומת 42.1% בכנסת הקודמת.

מפ"ם, שלא התמודדה ברשימה נפרדת בבחירות הקודמות, קיבלה הפעם אחוז אחד בלבד מהקולות.

ר"צ הכפילה את כוחה מ־1.7% ל־3.6%.

הליכוד הגדיל את כוחו מ־24% ל־27.2%.

אגודת ישראל גדלה פי 8.7 בהשיגה הפעם 6.1%.

ש"ס הכפילה כוחה מ־2.7% ל־5.8%.

המפד"ל, שבכנסת הקודמת השיגה 9.3% במושבים, ירדה ל־7.2%. מימד, שהיתה למעשה חלק מהמפד"ל, קיבלה 0.9% ברשימה נפרדת.

התחיה ספגה מכה כאשר כוחה ירד מ־6.5% ל־3.4%. רשימת "מולדת" של רחבעם זאבי קיבלה 2.7%. בבחירות לכנסת ה־11 זכתה "כך", שלא התמודדה הפעם, ב־2%.

א

אביאל - אמת 11.4, ב 1.9, ג 1.9, הן 2.5, ט 3.8, מחל 64.6, מעש 0.6, עץ 0.6, ץ 3.8, רצ 2.5, שס 2.5, ת 3.8.

אביבים - ב 2.5, ג 38.9, ט 0.6, מחל 31.2, מעש 10.8, ענף 0.6, ץ 1.3, שס 12.1, ת 1.9.

אביגדור - אמת 74.9, ב 0.5, הן 0.5, ז 0.5, מחל 8.7, מעש 0.5, מפם 2.3, ע 0.5, ענף 0.5, ץ 3.2, קמע 0.5, רצ 6.4, ת 1.4.

אביחיל - אמת 65.9, ב 0.5, ג 0.3, הן 3.1, זעם 0.3, ט 0.8, מחל 10.4, מי 1.3, מעש 0.5, מפם 3.6, ץ 3.3, קם 0.3, קמע 0.5, רצ 6.6, ת 2.8.

אביטל - אמת 7.0, ב 1.4, ג 44.9, ט 2.8, מחל 34.1, ץ 7.0, שס 2.3, ת 0.5.

אביעזר - אמת 14.8, ב 28.1, ג 8.9, מחל 40.0, מעש 0.7, רצ 0.7, שס 2.2, ת 4.4.

אבן מנחם - אמת 33.5, ב 0.6, ג 1.2, זעם 0.6, ט 4.0, מחל 47.4, מעש 1.2, ץ 3.5, שס 7.5, ת 0.6.

אבן ספיר - אמת 42.4, ב 0.4, ג 0.8, הן 0.4, ט 3.9, מחל 36.5, מי 0.4, מפם 0.4, ץ 2.7, קמע 0.4, רצ 2.0, שס 6.7, ת 3.1.

אדירים - אמת 6.6, ב 2.2, ג 14.9, זכ 0.6, מחל 18.2, ץ 1.7, שס 53.6, ת 2.2.

אדרת - אמת 6.1, ב 3.6, ג 30.3, ז 0.6, ט 6.1, מחל 39.4, ץ 0.6, שס 10.3, ת 3.0.

אודים - אמת 44.2, ב 3.3, הן 4.1, ט 2.1, מחל 28.1, מי 0.8, מפם 1.2, ענף 0.8, פ 0.8, ץ 1.2, רצ 10.7, ת 2.5.

אומץ - אמת 67.1, ג 1.4, הן 2.1, ט 0.7, מחל 12.9, מי 1.4, מעש 0.7, מפם 2.9, ץ 6.4, קמע 1.4, רצ 1.4, ת 1.4.

אורה - אמת 30.7, ב 2.8, ג 0.9, ז 0.9, ט 5.1, מחל 40.9, מי 0.5, מפם 0.5, ענף 0.5, ץ 6.5, רצ 1.4, שס 7.4, ת 1.9.

אורות - אמת 53.2, ג 0.8, הן 2.4, מחל 14.3, מעש 1.6, מפם 1.6, ץ 4.0, קמע 1.6, רצ 15.1, ת 5.6.

אחוזם - אמת 0.8, ב 6.5, ג 11.7, ט 1.2, מחל 51.6, ץ 1.2, קם 0.4, שס 23.4, ת 3.2.

אחיהוד - אמת 0.7, ב 6.3, ג 0.7, ט 5.3, סיף 1.4, יעו 0.4, מחל 50.0, מפם 0.7, עץ 1.4, ץ 2.1, שס 15.5, ת 15.5.

אחיסמך - אמת 52.0, ג 3.3, הן 0.7, זכ 0.4, ט 1.8, מחל 35.3, מעש 0.4, ץ 0.7, קמע 0.4, רצ 0.7, שס 1.5, ת 2.9.

אחיעזר - ב 52.7, ג 9.0, ט 0.8, סיף 1.0, מחל 22.1, עץ 0.2, שס 13.1, ת 1.2.

אילניה - אמת 26.4, ג 2.1, ט 2.9, מחל 36.4, מעש 0.7, ץ 19.3, קמע 1.4, רצ 5.0, ת 5.7.

איתן - ב 23.6, ג 7.6, ט 3.0, סיף 0.4, מחל 27.4, מפם 0.4, ץ 1.3, שס 34.6, ת 1.7.

אלוני אבא - אמת 66.7, הן 2.4, ט 2.4, מחל 6.3, מפם 2.4, ץ 5.6, קמע 2.4, רצ 7.9, ת 4.0.

אליפלט - אמת 9.9, ב 4.7, ג 15.2, ז 0.5, מחל 43.5, מי 0.5, מעש 12.0, ץ 1.0, שס 11.0, ת 1.6.

אלישיב - אמת 20.9, ב 8.8, ג 0.9, ט 1.9, סיף 0.5, מחל 58.1, מי 0.9, ענף 1.9, שס 3.3, ת 2.8.

אלמגור - אמת 55.0, הן 9.9, ט 0.9, מחל 4.5, מפם 9.0, ץ 1.8, רצ 18.0, ת 0.9.

אלקוש - אמת 19.3, ג 2.7, הן 1.1, ט 3.2, מחל 39.6, מי 0.5, מעש 10.2, מפם 0.5, ענף 0.5, ץ 1.6, רצ 5.3, שס 15.0, ת 0.5.

אמונים - אמת 34.6, ב 1.2, ג 11.8, הן 0.8, ט 2.8, מחל 32.1, מעש 0.4, פ 0.4, ץ 5.7, קמע 0.4, רצ 1.6, שס 5.7, ת 2.4.

אמירים - אמת 31.6, ב 2.3, ג 3.0, הן 3.8, ז 0.8, ט 3.0, מחל 15.0, מי 2.3, מעש 1.5, מפם 2.3, ענף 0.8, עץ 2.3, פ 0.8, ץ 6.0, קמע 0.8, רצ 21.1, שס 1.5, ת 1.5.

אמציה - אמת 10.6, ט 7.6, מחל 60.6, ץ 9.1, רצ 1.5, ת 10.6.

ארבל - אמת 56.7, ב 1.3, ט 2.0, מחל 18.0, מפם 4.7, ענף 2.0, פ 0.7, ץ 8.0, קם 0.7, רצ 3.3, ת 2.7.

אשלים - אמת 68.3, ג 1.6, ט 1.6, מחל 7.9, מי 1.6, מפם 4.8, ץ 1.6, קמע 1.6, רצ 11.1.

אשתאול - אמת 9.0, ב 1.4, ג 15.2, ט 1.9, סיף 0.9, מחל 46.0, מעש 0.5, ץ 0.9, שס 21.8, ת 2.4.

ב

באר טוביה - אמת 74.4, ג 0.5, הן 1.0, ו 0.2, ז 0.2, ט 2.4, מחל 4.4, מפם 1.5, פ 0.2, ץ 3.2, קמע 1.0, רצ 6.6, שס 0.2, ת 4.1.

בארותיים - אמת 53.2, ב 3.2, ג 1.6, הן 1.6, ט 4.3, מחל 24.7, מפם 0.5, ץ 3.8, קמע 1.6, רצ 3.8, שס 0.5, ת 1.1.

בוסתן הגליל - אמת 55.0, ב 1.3, ג 0.4, הן 2.6, ט 0.4, מחל 12.7, מפם 2.6, ענף 0.4, ץ 13.5, רצ 8.3, שס 0.9, ת 1.7.

בורגתה - אמת 62.5, ב 2.3, ג 1.4, הן 2.3, זעם 0.5, ט 1.9, מחל 19.0, מי 0.5, מעש 0.5, מפם 1.9, ענף 1.4, ץ 0.9, רצ 3.7, ת 1.4.

בית אלעזרי - אמת 37.8, ב 0.6, ג 1.0, הן 1.9, ט 3.5, מחל 38.5, מפם 2.2, ענף 0.6, ץ 3.2, קז 0.3, קמע 0.3, רצ 6.4, שס 0.3, ת 3.2.

בית גמליאל - אמת 2.0, ב 53.7, ג 7.0, הן 0.5, ט 3.0, מחל 17.9, מי 9.0, ענף 0.5, עץ 2.5, ץ 1.0, שס 0.5, ת 2.5.

בית הלוי - אמת 62.1, ב 2.6, הן 5.9, ז 0.7, ט 1.3, מחל 14.4, מפם 2.6, ענף 0.7, ץ 5.9, רצ 3.9.

בית הלל - אמת 65.2, ב 0.6, הן 1.9, ט 1.9, מחל 8.4, מי 0.6, מעש 0.6, מפם 1.3, ץ 3.2, קמע 0.6, רצ 12.3, ת 3.2.

בית זית - אמת 49.9, ב 1.5, ג 0.5, הן 2.5, ט 3.0, מחל 18.5, מי 0.5, מפם 2.2, ענף 1.5, פ 0.5, ץ 2.5, קמע 1.0, רצ 12.3, שס 0.7, ת 3.0.

בית חלקיה - ב 14.0, ג 53.5, ט 0.6, מחל 0.6, מי 1.2, עץ 25.6, שס 2.9, ת 1.7.

בית חנן - אמת 70.5, הן 3.8, ט 1.1, מחל 8.4, מפם 0.4, ץ 6.1, קמע 0.8, רצ 7.3, ת 1.5.

בית חנניה - אמת 61.0, ב 2.3, הן 1.7, ט 8.7, מחל 18.0, מפם 1.7, ץ 0.6, רצ 4.1, ת 1.7.

בית חרות - אמת 73.9, ב 0.9, הן 2.2, ט 0.4, מחל 5.8, מפם 0.4, ץ 2.2, קמע 1.8, רצ 11.9, ת 0.4.

בית יוסף - אמת 22.4, ב 2.4, ג 7.3, ט 7.3, מחל 39.4, מפם 0.6, ץ 6.1, קמע 0.6, רצ 0.6, שס 9.1, ת 4.2.

בית ינאי - אמת 61.9, ב 0.6, הן 4.8, ז 0.6, ט 0.6, מחל 7.1, מי 1.8, מפם 3.6, ענף 0.6, ץ 3.0, קמע 3.0, רצ 10.1, שס 0.6, ת 1.8.

בית יצחק שער חפר - אמת 64.2, ב 0.9, הן 4.9, ט 2.6, טע 0.2, מחל 12.1, מפם 1.3, ץ 1.1, קמע 0.9, רצ 9.9, ת 1.8.

בית לחם הגלילית - אמת 61.4, הן 5.0, זכ 0.5, ט 0.5, מחל 7.9, מעש 1.0, מפם 3.0, ץ 7.4, רצ 8.4, ת 5.0.

בית מאיר - אמת 1.1, ב 25.3, ג 12.1, הן 1.1, ט 5.5, מחל 25.8, מי 4.4, ענף 1.6, עץ 5.5, ץ 1.1, קמע 1.6, שס 2.2, ת 12.6.

בית נחמיה - אמת 36.9, ב 0.5, ג 3.0, הן 2.0, ט 4.9, מחל 36.5, מי 1.0, מפם 1.5, ץ 6.9, קמע 1.0, רצ 2.5, שס 0.5, ת 3.0.

בית נקופה - אמת 30.5, ג 1.2, הן 1.2, ט 4.9, מחל 38.4, מעש 0.6, מפם 1.8, ע 3.7, ץ 0.6, קמע 0.6, רצ 10.4, ת 6.1.

בית עובד - אמת 64.9, ג 0.6, הן 2.4, ט 0.6, מחל 4.8, מעש 1.8, מפם 1.8, ענף 1.2, פ 0.6, ץ 5.4, רצ 10.7, ת 5.4.

בית עוזיאל - אמת 10.0, ב 20.7, ג 1.3, הן 0.7, ט 2.7, מחל 36.7, מי 1.3, עץ 2.7, ץ 1.3, שס 16.7, ת 6.0.

בית עזרא - אמת 50.5, ב 0.3, ג 4.7, הן 0.3, ט 1.3, מחל 24.4, מעש 8.7, מפם 0.3, עץ 0.3, ץ 1.7, רצ 0.3, שס 3.7, ת 3.3.

בית שערים - אמת 73.2, הן 1.0, ט 0.5, מחל 18.0, מפם 1.0, ענף 0.5, ץ 2.0, קמע 1.0, רצ 1.5, ת 1.5.

בית שקמה - אמת 9.8, ב 3.3, ג 3.3, ט 4.7, מחל 58.1, מעש 0.5, מפם 0.5, ץ 2.8, שס 14.4, ת 2.8.

בלפוריה - אמת 59.6, ג 0.7, הן 4.1, ט 4.1, מחל 10.3, מי 0.7, מפם 0.7, ענף 0.7, ץ 8.2, קמע 0.7, רצ 7.5, ת 2.7.

בן זכאי - אמת 3.6, ב 34.1, ג 16.4, ט 3.6, מחל 28.9, מי 0.3, עץ 0.3, ץ 0.3, שס 7.5, ת 4.9.

בן עמי - אמת 42.3, ב 1.0, הן 7.1, ז 0.5, ט 1.0, מחל 18.4, מפם 0.5, ענף 2.0, ץ 15.8, קמע 0.5, רצ 8.7, ת 2.0.

בן שמן מושב - אמת 54.2, ב 0.8, ג 0.8, הן 1.7, ט 2.5, מחל 21.2, מפם 2.5, ענף 0.8, ץ 5.1, רצ 9.3, ת 0.8.

בני דרום - אמת 3.7, ב 38.5, ג 0.6, ט 3.7, מחל 14.9, מי 23.0, ץ 1.2, רצ 0.6, ת 13.7.

בני דרור - אמת 65.9, ב 1.1, ג 0.6, הן 4.0, ז 0.6, ט 2.8, מחל 8.5, מפם 2.3, ענף 0.6, ץ 9.1, רצ 3.4, ת 1.1.

בני עטרות - אמת 66.0, ג 0.5, הן 1.4, ט 0.9, מחל 12.7, מי 0.5, מעש 0.5, מפם 0.9, עץ 0.5, ץ 4.7, רצ 5.2, ת 6.1.

בני ציון - אמת 40.0, ב 1.2, ג 0.4, הן 7.3, ט 0.4, יעו 0.4, מחל 32.7, מפם 2.0, ענף 0.4, עץ 0.8, ץ 2.4, קז 0.4, קמע 0.8, רצ 5.3, שס 0.8, ת 4.5.

בני ראם - אמת 2.1, ב 8.4, ג 37.0, ט 0.8, מחל 14.3, מי 2.1, מעש 2.9, עץ 7.6, ץ 2.1, שס 20.6, ת 2.1.

בניה - אמת 52.2, ב 4.3, ג 0.5, הן 0.5, ט 3.3, מחל 20.7, מפם 1.1, ענף 1.1, ץ 4.9, קמע 1.1, רצ 4.9, שס 0.5, ת 4.9.

בצרה - אמת 45.4, ב 1.3, הן 4.4, ז 0.4, ט 7.0, מחל 21.1, מפם 0.9, ענף 1.3, עץ 0.9, ץ 1.8, קמע 0.4, רצ 6.2, שס 3.5, ת 5.3.

בצרון - אמת 62.7, ב 0.3, ג 1.0, הן 1.7, ו 0.7, ט 1.0, מחל 17.3, מפם 1.0, ענף 0.3, ץ 2.7, קמע 1.7, רצ 5.0, ת 4.7.

בצת - אמת 44.9, ג 0.6, הן 1.1, ו 1.7, ט 2.3, מחל 24.4, מפם 4.5, ץ 14.2, קמע 1.7, רצ 4.5.

בקוע - אמת 18.1, ב 6.7, ג 19.3, ט 1.2, סיף 1.6, מחל 35.8, מעש 2.4, עץ 0.4, ץ 0.4, שס 9.1, ת 5.1.

בר גיורא - אמת 5.7, ב 2.5, ג 10.7, הן 0.8, ט 2.5, מחל 65.6, מי 0.8, רצ 2.5, שס 7.4, ת 1.6.

ברכיה - אמת 3.1, ב 11.4, ג 16.5, הן 0.3, זכ 0.3, ט 5.1, מחל 30.4, ענף 0.3, ץ 1.4, קז 0.3, קמע 0.3, רצ 0.3, שס 25.6, ת 4.8.

ברק - אמת 49.3, ג 4.1, ט 3.4, מחל 32.2, פ 0.7, ץ 4.8, קמע 1.4, שס 2.1, ת 2.1.

בת שלמה - אמת 38.0, ב 10.7, ג 1.7, הן 1.7, ט 2.5, סיף 0.8, מחל 28.9, מי 0.8, מפם 0.8, עץ 0.8, ץ 3.3, קמע 2.5, רצ 3.3, שס 1.7, ת 2.5.

ג

גאולי תימן מושב - אמת 6.1, ב 21.4, ג 1.0, ט 3.1, מחל 59.2, רצ 1.0, ת 8.2.

גאולים - אמת 54.0, ב 6.7, ג 5.3, הן 0.7, זעם 0.3, ט 2.0, יעו 1.3, מחל 23.7, מי 0.3, עץ 0.3, ץ 1.7, רצ 0.3, שס 0.3, ת 3.0.

גאליה - אמת 44.9, ב 0.4, הן 1.2, ט 1.2, מחל 34.6, מפם 5.1, ץ 3.9, קמע 0.8, רצ 4.7, ת 3.1.

גבע כרמל - אמת 62.3, ב 1.3, ג 1.7, הן 0.8, ט 0.4, סיף 0.4, מחל 21.8, מפם 1.3, ץ 5.4, רצ 0.8, שס 0.8, ת 2.9.

גבעת ישעיהו - אמת 49.5, ט 1.1, מחל 26.3, מעש 6.3, ץ 6.3, רצ 6.3, שס 2.1, ת 2.1.

גבעת ניל"י - אמת 2.3, ג 1.5, הן 0.8, ט 10.7, מחל 76.3, ץ 3.1, רצ 1.5, שס 0.8, ת 3.1.

גבעת שפירא - אמת 67.2, הן 10.4, ט 1.5, מחל 7.5, קמע 1.5, רצ 9.0, ת 3.0.

גבעתי - אמת 53.2, ב 0.4, ג 3.0, הן 2.6, ו 0.4, ט 1.3, מחל 28.6, מפם 0.4, ץ 3.0, קז 0.4, רצ 0.9, ת 5.6.

גבתון - אמת 58.6, ב 3.9, ג 0.8, ט 1.6, מחל 7.0, מפם 3.9, עץ 0.8, ץ 0.8, קמע 3.1, רצ 18.0, שס 0.8, ת 0.8.

גדיש - אמת 3.3, ב 0.5, ג 52.1, ט 0.5, מחל 30.7, ץ 5.6, קמע 1.4, שס 3.7, ת 2.3.

גורן - אמת 32.4, ג 0.9, ז 0.5, ט 3.3, מחל 36.6, מעש 1.9, מפם 0.5, ץ 13.1, שס 10.3, ת 0.5.

גיאה - אמת 51.5, ב 6.4, ג 1.0, הן 2.0, ט 2.0, מחל 20.1, מעש 0.5, מפם 2.5, ענף 0.5, ץ 8.3, רצ 3.9, ת 1.5.

גמזו - אמת 1.6, ב 25.1, ג 18.6, ט 1.1, סיף 1.1, מחל 13.7, מי 4.4, ענף 0.5, עץ 5.5, ץ 0.5, שס 20.8, ת 7.1.

גן הדרום - אמת 25.0, ב 0.6, ג 1.3, הן 3.8, ו 0.6, ט 5.0, מחל 54.4, מעש 0.6, עץ 1.9, ץ 1.3, קז 0.6, רצ 1.9, ת 3.1.

גן השומרון - אמת 56.8, הן 4.4, ז 0.4, ט 1.3, מחל 19.2, מפם 3.1, ענף 0.4, ץ 1.3, קמע 0.4, רצ 1.7, ת 10.9.

גן יאשיה - אמת 69.7, ב 0.6, הן 1.8, ט 1.2, מחל 9.1, מעש 1.2, מפם 1.2, ץ 3.0, קמע 1.2, רצ 9.7, ת 1.2.

גן שורק - אמת 57.4, ב 3.2, ג 1.1, ט 3.2, מחל 17.0, ץ 7.4, קמע 4.3, רצ 3.2, ת 3.2.

גנות - אמת 33.9, ג 1.6, הן 3.6, ז 0.5, ט 2.6, מחל 34.9, מי 0.5, מפם 2.1, ץ 1.6, קמע 1.0, רצ 12.0, שס 1.6, ת 4.2.

גני יוחנן - אמת 38.3, ג 6.8, ט 3.7, מחל 38.9, מי 0.6, ץ 5.6, קז 0.6, קמע 0.6, רצ 1.2, שס 1.9, ת 1.9.

גנתון - אמת 59.6, ב 0.5, ג 0.5, זכ 0.5, ט 2.0, מחל 22.7, מפם 2.0, ענף 1.5, עץ 0.5, ץ 6.6, קמע 0.5, רצ 2.0, ת 1.0.

גפן - אמת 1.2, ב 20.4, ג 22.2, מחל 42.6, עץ 1.9, שס 9.3, ת 2.5.

ד

דבורה - אמת 51.9, ב 1.3, ג 7.1, הן 0.6, ט 3.2, מחל 20.8, מעש 5.2, ענף 0.6, ץ 3.9, קמע 0.6, רצ 0.6, שס 1.9, ת 1.9.

דובב - אמת 19.9, ב 2.3, ג 18.2, ט 1.1, מחל 42.6, מעש 4.0, ע 0.6, ץ 0.6, שס 9.7, ת 1.1.

דור - אמת 69.9, ג 0.8, הן 0.8, ט 0.8, מחל 17.1, ץ 0.8, קם 0.8, רצ 2.4, שס 0.8, ת 5.7.

דישון - אמת 8.0, ב 0.6, ג 3.1, הן 0.6, ט 15.3, יעו 0.6, מחל 39.3, מעש 18.4, ענף 0.6, ץ 4.9, רצ 1.2, שס 7.4.

דלתון - ב 31.7, ג 20.5, ו 0.3, זעם 0.3, ט 4.7, טע 0.3, מחל 28.2, מעש 1.8, ץ 0.3, שס 4.7, ת 7.3.

ה

הבונים - אמת 72.7, הן 1.6, ט 0.8, מחל 3.9, מפם 5.5, ץ 0.8, רצ 14.1, ת 0.8.

הדר עם - אמת 57.7, הן 7.3, ט 2.9, מחל 14.6, מפם 1.5, ץ 2.2, קמע 0.7, רצ 9.5, ת 3.6.

הודיה - אמת 41.3, ב 2.2, ג 1.7, הן 1.3, ט 5.2, סיף 0.4, מחל 32.2, ץ 1.3, קמע 0.9, רצ 0.9, שס 10.4, ת 2.2.

הזורעים - אמת 3.0, ב 58.0, ג 6.0, ט 3.0, מחל 15.0, מי 3.5, עץ 5.0, ץ 1.5, שס 3.5, ת 1.5.

היוגב - אמת 63.2, הן 2.8, ט 2.8, מחל 10.1, מעש 0.7, מפם 3.1, ץ 10.4, רצ 5.9, ת 1.0.

ז

זבדיאל - אמת 3.1, ב 9.7, ג 8.4, ט 2.7, סיף 6.2, מחל 42.5, מפם 0.4, עץ 0.4, ץ 0.4, רצ 0.4, שס 21.7, ת 4.0.

זהר - אמת 11.2, ב 1.2, ג 19.4, הן 0.6, ז 0.6, ט 5.9, מחל 48.8, ץ 3.5, קמע 1.2, רצ 0.6, שס 4.1, ת 2.9.

זיתן - אמת 22.3, ב 1.8, ג 12.1, ט 4.4, מחל 41.4, מעש 0.4, מפם 0.4, עץ 0.4, ץ 2.6, שס 9.5, ת 4.8.

זמר - אמת 5.0, ב 2.0, ג 30.7, הן 0.5, סיף 0.5, מי 42.7, מפם 0.5, ץ 1.0, רצ 1.0, שס 12.6, ת 3.5.

זרחיה - אמת 0.4, ב 34.4, ג 19.3, ט 3.7, מחל 31.1, מי 0.8, ץ 0.4, שס 7.4, ת 2.5.

ח

חבצלת השרון - אמת 45.6, ב 3.4, ג 0.5, הן 3.4, ט 3.4, מחל 21.8, מפם 3.9, ץ 2.4, קמע 0.5, רצ 9.2, שס 3.4, ת 2.4.

חגור - אמת 41.5, ב 0.4, ג 1.8, הן 1.8, ט 3.6, מחל 31.3, מעש 0.4, מפם 1.8, ענף 0.4, ץ 2.7, רצ 8.9, שס 2.2, ת 3.1.

חדיד - אמת 3.4, ב 35.6, ג 10.9, ט 1.1, סיף 1.5, מחל 38.6, מי 0.7, מפם 0.4, ענף 0.4, עץ 0.7, ץ 1.1, רצ 0.4, שס 1.1, ת 4.1.

חוסן - אמת 1.4, ב 0.7, ג 1.4, הן 0.7, ט 0.7, מחל 87.3, רצ 2.8, שס 4.9.

חזון - אמת 2.4, ב 30.5, ג 22.2, ו 0.6, ט 0.6, מחל 22.2, מעש 1.8, עץ 0.6, שס 12.6, ת 6.6.

חלץ - אמת 26.1, ב 12.2, ג 6.8, ז 0.3, ט 1.4, מחל 42.0, מעש 0.3, עץ 0.7, קמע 0.7, שס 6.8, ת 2.7.

חמד - אמת 4.1, ב 36.8, ג 8.7, הן 0.4, ט 0.8, מחל 19.0, מי 8.7, ענף 0.4, עץ 9.1, ץ 1.2, קמע 0.4, שס 5.0, ת 5.4.

חצב - אמת 38.3, ב 9.4, ג 8.5, ז 0.3, זעם 0.3, ט 4.3, מחל 25.8, מי 0.3, מפם 1.2, ע 0.3, פ 0.3, ץ 1.8, קז 0.9, קמע 0.3, רצ 1.2, שס 4.6, ת 2.1.

חרב לאת - אמת 37.9, ב 10.5, ג 2.6, הן 0.7, ז 0.7, ט 0.7, מחל 30.7, מי 0.7, מפם 2.0, ץ 1.3, קמע 1.3, רצ 3.3, שס 2.0, ת 5.9.

חרות - אמת 77.6, ג 0.4, הן 2.2, ט 0.7, מחל 6.1, מעש 0.4, מפם 0.7, ץ 4.3, קמע 1.4, רצ 4.3, שס 0.4, ת 1.4.

ט

טירת יהודה - אמת 1.3, ב 36.0, ג 7.9, ט 1.7, מחל 28.0, מי 4.2, עץ 4.2, קמע 0.4, רצ 0.4, שס 9.6, ת 6.3.

טפחות - ב 51.1, ג 12.8, מחל 31.9, מעש 2.1, ת 2.1.

י

יגל - אמת 18.0, ב 3.7, ג 6.5, זעם 0.5, ט 1.4, סיף 0.5, מחל 55.8, עץ 0.5, ץ 0.5, שס 11.5, ת 1.4.

יד נתן - אמת 57.6, ג 1.4, הן 2.8, ט 2.1, מחל 16.7, מעש 1.4, ץ 2.8, קמע 1.4, רצ 6.9, ת 6.9.

יד רמב"ם - אמת 5.6, ב 20.6, ג 4.7, הן 0.6, ט 2.2, מחל 42.4, מפם 0.3, ענף 0.3, ץ 0.9, קז 0.3, רצ 0.3, שס 17.8, ת 4.0.

ידפת - אמת 69.6, ג 0.7, הן 0.7, ט 0.7, מחל 8.0, מי 1.4, מפם 1.4, פ 0.7, ץ 3.6, רצ 11.6, ת 1.4.

יכיני - אמת 32.9, ב 1.8, ג 1.1, ט 1.1, יעו 0.7, מחל 51.8, ץ 0.4, שס 8.2, ת 2.1.

ינון - אמת 22.5, ב 7.2, ג 8.4, זעם 0.3, ט 1.3, סיף 0.9, מחל 28.8, מעש 4.1, ע 0.3, ץ 1.6, רצ 0.6, שס 21.6, ת 2.5.

יעד - אמת 59.3, הן 12.4, ט 0.9, מי 0.9, מפם 6.2, ענף 6.2, רצ 13.3, ת 0.9.

יערה - אמת 22.6, ב 1.2, ג 6.1, זעם 0.6, ט 0.6, מחל 56.1, מפם 1.8, ץ 3.0, קמע 1.2, שס 6.7.

יציץ - אמת 7.1, ב 2.0, ג 10.7, ט 4.0, מחל 46.4, מעש 0.8, ענף 0.4, עץ 0.4, ץ 2.8, קז 4.4, שס 18.7, ת 2.4.

יקנעם מושבה - אמת 50.1, ב 4.5, ג 0.3, הן 4.2, זעם 0.3, ט 1.1, סיף 1.1, מחל 11.7, מי 2.4, מפם 3.4, עץ 0.3, ץ 6.4, קמע 0.8, רצ 11.9, שס 0.5, ת 1.1.

ירדנה - אמת 36.7, ב 1.8, ג 4.7, ט 6.5, מחל 34.3, ענף 0.6, ץ 7.1, קמע 0.6, רצ 0.6, שס 2.4, ת 4.7.

ישעי - אמת 1.6, ב 35.2, ג 0.7, הן 0.3, ט 5.2, סיף 6.2, מחל 29.0, עץ 1.6, ץ 1.3, שס 15.3, ת 3.6.

ישרש - אמת 23.2, ב 3.4, ג 3.4, ט 2.5, מחל 40.4, מעש 2.0, ץ 2.5, קז 2.0, קמע 2.0, רצ 3.0, שס 15.3, ת 0.5.

כ

כוכב מיכאל - אמת 64.4, ב 0.5, ג 2.7, הן 2.7, ט 3.2, מחל 10.8, מי 0.5, מפם 1.4, ענף 0.9, ץ 0.9, קמע 0.9, רצ 10.4, ת 0.9.

כורזים - אמת 70.4, מחל 5.6, ץ 9.3, רצ 11.1, ת 3.7.

כלניות - ב 52.6, ג 15.8, טע 1.8, מחל 22.8, ת 7.0.

כסלון - אמת 9.2, ב 10.8, ג 2.5, ט 0.8, מחל 45.8, עץ 0.8, ץ 2.5, רצ 0.8, שס 24.2, ת 2.5.

כפר אביב - אמת 37.6, ב 1.0, ג 0.5, הן 2.0, ט 3.0, מחל 37.1, מי 0.5, מעש 0.5, מפם 1.0, עץ 0.5, ץ 4.0, קמע 1.5, רצ 8.4, ת 2.5.

כפר אוריה - אמת 34.8, ב 3.8, ג 12.1, הן 0.8, ט 3.0, מחל 36.4, מפם 0.8, ענף 0.8, ץ 3.0, רצ 3.0, שס 0.8, ת 0.8.

כפר אזר - אמת 67.3, ב 0.4, הן 5.4, ט 0.4, מחל 10.8, מפם 1.4, ענף 0.7, עץ 0.4, ץ 1.1, קמע 0.7, רצ 10.1, ת 1.4.

כפר אחים - אמת 46.8, ב 8.9, ג 6.3, הן 1.3, ט 2.5, מחל 16.5, מי 1.9, מפם 1.3, ץ 5.1, רצ 3.8, ת 5.7.

כפר ביאליק - אמת 60.3, ב 1.0, ג 0.5, הן 3.0, ט 4.0, מחל 12.6, מי 0.5, מפם 1.5, ץ 5.5, קמע 0.5, רצ 6.5, ת 4.0.

כפר בילו - אמת 68.9, ב 0.3, ג 0.3, הן 2.7, ט 2.7, מחל 10.2, מפם 2.1, ץ 2.4, קז 0.3, קמע 0.9, רצ 6.9, ת 2.4.

כפר גדעון - אמת 5.7, ב 5.7, ג 35.7, ט 2.9, מחל 28.6, עץ 7.1, ץ 2.9, שס 7.1, ת 4.3.

כפר דניאל - אמת 79.8, הן 3.6, ט 2.4, מחל 1.2, מפם 3.6, ץ 2.4, רצ 7.1.

כפר הנגיד - אמת 60.7, ב 0.8, ג 0.4, הן 3.3, ו 0.4, ט 3.7, מחל 15.7, מפם 2.1, ענף 0.8, ץ 3.7, רצ 6.2, ת 2.1.

כפר הס - אמת 76.5, ב 0.3, הן 1.7, ט 2.7, מחל 9.2, מעש 0.3, מפם 1.0, ץ 1.7, קמע 0.3, רצ 6.1.

כפר הריף - אמת 48.6, ב 0.7, ג 7.1, ט 7.9, מחל 22.1, מי 1.4, מפם 2.1, עץ 0.7, ץ 2.1, קמע 1.4, רצ 3.6, ת 2.1.

כפר ורבורג - אמת 63.4, ג 3.0, הן 1.5, ט 3.9, מחל 13.8, מי 0.3, מעש 0.3, מפם 3.0, ענף 0.3, ץ 2.4, קמע 0.3, רצ 6.3, ת 1.5.

כפר זיתים - אמת 19.9, ב 5.8, ג 6.4, הן 0.6, ט 1.8, מחל 47.4, עץ 2.9, ץ 2.9, שס 9.4, ת 2.9.

כפר חסים - אמת 71.7, ב 0.7, הן 0.7, מחל 3.6, מפם 5.1, ץ 5.1, רצ 12.3, שס 0.7.

כפר חיים - אמת 68.2, ב 0.4, הן 3.3, ז 0.4, מחל 5.7, מי 1.2, מפם 2.9, ץ 5.7, רצ 9.4, ת 2.9.

כפר טרומן - אמת 51.6, ב 3.7, ג 3.1, ט 8.1, מחל 22.4, ץ 3.7, קמע 1.9, רצ 3.7, ת 1.9.

כפר יהושע - אמת 74.2, ב 0.3, ג 0.3, הן 3.3, ט 0.5, מחל 3.5, מי 0.3, מפם 1.5, ענף 0.3, ץ 6.8, קמע 0.5, רצ 6.6, ת 2.0.

כפר יחזקאל - אמת 78.1, הן 0.7, ט 1.1, מחל 9.7, מפם 0.4, ענף 0.4, ץ 4.3, קמע 0.7, רצ 2.5, ת 2.2.

כפר יעבץ - אמת 1.0, ב 29.8, ג 20.7, ט 4.5, סיף 0.5, מחל 26.3, ע 0.5, ץ 1.0, שס 9.1, ת 6.6.

כפר מונש - אמת 62.6, ב 0.4, ג 0.4, הן 4.7, ט 1.3, מחל 9.8, מי 0.9, מפם 2.1, ענף 1.7, ץ 5.1, קמע 0.4, רצ 8.5, ת 2.1.

כפר מרדכי - אמת 56.5, ב 0.6, הן 8.1, ט 0.6, מחל 9.3, מי 1.9, מפם 1.9, ץ 5.6, רצ 13.0, ת 2.5.

כפר פינס - אמת 2.9, ב 66.7, ג 1.0, הן 1.0, ט 2.9, מחל 9.3, מי 6.4, ענף 0.5, ץ 1.5, רצ 0.5, שס 0.5, ת 6.9.

כפר קיש - אמת 53.2, ב 0.6, ג 1.9, הן 1.9, ט 6.3, מחל 15.2, מפם 3.2, ענף 0.6, ץ 6.3, קמע 1.3, רצ 7.0, ת 2.5.

כפר רוזנולד - אמת 38.3, ג 1.7, הן 1.7, ט 0.9, מחל 39.1, מעש 5.2, מפם 0.9, עץ 0.9, ץ 2.6, קם 0.9, שס 6.1, ת 1.7.

כפר רות - אמת 40.0, ג 1.5, הן 6.2, ז 1.5, מחל 12.3, ץ 3.1, רצ 6.2, שס 18.5, ת 10.8.

כפר שמאי - אמת 7.1, ב 11.3, ג 18.4, הן 0.7, ט 1.4, סיף 2.8, מחל 39.0, מעש 2.8, מפם 0.7, עץ 0.7, ץ 1.4, רצ 0.7, שס 12.1, ת 0.7.

כפר שמואל - אמת 50.3, ג 0.6, הן 1.7, ט 1.2, מחל 30.6, מפם 1.7, ץ 2.9, רצ 7.5, שס 0.6, ת 2.9.

כרם בן זמרה - אמת 10.7, ב 16.7, ג 8.9, ט 4.2, מחל 43.5, עץ 1.8, פ 0.6, ץ 6.0, קמע 1.2, שס 3.6, ת 3.0.

כרם מהרל - אמת 38.4, ב 5.7, ג 3.8, הן 0.6, ט 6.3, מחל 18.2, מי 5.7, מעש 1.3, מפם 0.6, ע 1.9, ענף 1.3, עץ 0.6, פ 0.6, ץ 3.8, קמע 1.3, רצ 5.7, ת 4.4.

ל

לבנים - אמת 29.8, ג 21.3, ט 14.9, מחל 14.9, מעש 6.4, ץ 6.4, רצ 2.1, ת 4.3.

לוזית - אמת 25.9, ב 2.1, ג 11.2, זעם 0.7, מחל 28.7, עץ 0.7, ץ 0.7, שס 28.7, ת 1.4.

לימן - אמת 48.6, ג 1.1, הן 2.8, ט 3.9, מחל 20.7, מפם 0.6, ץ 15.1, קמע 0.6, רצ 2.8, ת 3.9.

לכיש - אמת 80.7, הן 4.6, מחל 3.6, מפם 1.5, פ 0.5, ץ 2.0, רצ 7.1.

לפידות - אמת 11.9, ג 1.7, ט 6.8, מחל 30.5, מי 1.7, מפם 1.7, ץ 40.7, רצ 1.7, שס 3.4.

מ

מאור - אמת 30.4, ב 3.4, ג 6.8, הן 0.7, ט 6.1, מחל 38.5, ץ 0.7, שס 8.1, ת 5.4.

מבוא ביתר - אמת 9.0, ב 5.8, ג 5.2, הן 1.9, ט 2.6, מחל 57.4, מפם 0.6, ענף 0.6, עץ 0.6, ץ 6.5, קמע 0.6, רצ 3.2, שס 0.6, ת 5.2.

מבוא מודיעין - אמת 9.3, ב 7.0, ג 39.5, ט 2.3, מי 25.6, ענף 2.3, עץ 4.7, שס 4.7, ת 4.7.

מבקיעים - אמת 75.8, ג 1.1, מחל 13.7, ץ 2.1, קמע 1.1, שס 3.2, ת 3.2.

מגדים - אמת 25.2, ב 0.9, ג 2.1, הן 0.9, ט 4.7, מחל 36.3, מפם 0.9, ץ 6.8, רצ 2.1, שס 17.9, ת 2.1.

מגן שאול - אמת 26.7, ב 3.8, ג 24.8, מחל 31.4, מעש 1.9, מפם 1.0, ץ 9.5, ת 1.0.

מגשימים - אמת 36.7, ג 1.8, הן 6.8, ט 3.6, מחל 34.4, מפם 1.4, ענף 0.5, עץ 0.9, ץ 4.5, קמע 0.5, רצ 5.0, ת 4.1.

מדרך עוז - אמת 11.2, ב 1.9, ג 17.5, הן 0.7, ט 1.5, סיף 1.1, יעו 0.4, מחל 26.5, מעש 0.4, מפם 0.4, פ 0.4, ץ 1.1, רצ 0.7, שס 22.4, ת 13.8.

מזור - אמת 51.1, ב 1.7, ג 1.3, הן 2.6, ז 0.4, ט 1.3, מחל 22.3, מפם 0.4, עץ 0.4, ץ 8.3, רצ 3.5, ת 6.6.

מטע - אמת 40.5, ב 0.8, ג 7.9, הן 0.8, ט 1.6, מחל 31.0, מי 0.8, מפם 1.6, שס 9.5, ת 5.6.

מי עמי - אמת 44.4, ג 1.1, הן 1.1, ט 2.2, מחל 7.8, מפם 4.4, ץ 13.3, קמע 2.2, רצ 20.0, ת 3.3.

מיטב - אמת 8.2, ב 6.0, ג 37.8, ט 2.6, מחל 36.5, ץ 6.4, רצ 1.3, ת 1.3.

מירון - אמת 1.9, ב 40.7, ג 31.1, ט 2.4, מחל 13.9, מי 1.9, מפם 0.5, רצ 5.3, שס 1.0, ת 1.4.

מישר - אמת 46.6, ב 1.4, ג 2.1, הן 0.7, ט 1.4, מחל 26.0, מפם 3.4, עץ 0.7, ץ 8.9, קמע 2.7, רצ 5.5, ת 0.7.

מכמורת - אמת 50.4, ב 0.7, ג 0.7, הן 4.7, ו 0.2, ט 1.3, מחל 19.4, מי 0.4, מפם 1.8, ענף 0.2, ץ 3.3, קם 0.2, קמע 0.7, רצ 12.7, שס 0.4, ת 2.7.

מלאה - אמת 11.7, ב 2.1, ג 6.9, ט 1.4, מחל 42.8, מפם 0.7, ץ 2.8, שס 29.0, ת 2.8.

מנוחה - אמת 18.5, ב 1.7, ג 10.5, ט 5.0, מחל 39.1, עץ 0.4, ץ 8.0, שס 9.2, ת 7.6.

מנוף - אמת 62.1, הן 12.1, מחל 12.1, מעש 1.7, מפם 3.4, עץ 1.7, רצ 6.9.

מסילת ציון - אמת 40.6, ב 1.7, ג 5.7, ט 2.3, מחל 22.3, מי 0.6, מעש 10.9, ץ 1.7, רצ 1.1, שס 8.6, ת 4.6.

מעונה - אמת 27.0, ג 1.9, הן 0.9, ט 1.4, מחל 54.0, מעש 0.5, מפם 0.5, עץ 0.5, ץ 6.6, קמע 0.5, רצ 3.8, שס 1.4, ת 0.9.

מעש - אמת 51.9, ב 1.7, ג 1.7, הן 2.0, זעם 0.3, ט 2.7, מחל 24.7, מעש 0.3, מפם 1.4, ענף 0.3, עץ 0.7, ץ 3.4, קמע 1.0, רצ 4.7, שס 0.7, ת 2.4.

מצליח - אמת 34.1, ב 0.6, ג 1.3, זכ 0.3, זעם 0.3, ט 2.2, טע 0.3, מחל 40.3, מעש 1.3, מפם 0.9, ץ 2.8, קז 0.3, קמע 0.3, רצ 1.3, שס 11.6, ת 2.2.

מרגליות - אמת 23.8, ב 2.6, ג 6.3, ט 0.5, מחל 28.6, מעש 20.6, מפם 2.1, ץ 10.6, קם 0.5, קמע 1.1, רצ 0.5, שס 2.1, ת 0.5.

מרחביה מושב - אמת 65.9, ב 0.6, הן 2.9, ט 1.2, מחל 10.6, מי 1.2, מעש 0.6, ץ 7.6, רצ 3.5, ת 5.9.

משגב דב - אמת 24.7, הן 1.2, ט 0.6, מחל 54.2, מפם 1.8, ענף 0.6, ץ 1.8, קמע 3.0, רצ 8.4, שס 1.2, ת 2.4.

משואות יצחק - אמת 2.5, ב 50.9, ג 0.7, הן 0.4, ט 5.3, מחל 6.0, מי 20.7, ענף 0.7, עץ 0.4, רצ 0.7, שס 0.7, ת 11.2.

משמר הירדן - אמת 6.4, ג 2.1, ט 7.1, מחל 67.1, ץ 11.4, רצ 1.4, שס 4.3.

משמר השבעה - אמת 48.7, ב 1.8, ג 1.8, הן 2.1, ט 2.6, מחל 21.4, מפם 1.8, ענף 0.6, עץ 1.2, ץ 6.5, קמע 2.1, רצ 4.7, ת 5.0.

משמרת - אמת 73.4, הן 0.5, ט 3.7, מחל 9.6, מעש 0.5, מפם 0.5, ענף 0.5, ץ 3.2, קמע 0.5, רצ 4.3, ת 3.2.

משען - אמת 16.5, ב 8.6, ג 13.1, זעם 0.3, ט 3.1, מחל 39.1, מי 0.3, מעש 1.2, ץ 1.5, קז 0.3, שס 11.9, ת 4.0.

נ

נהלל - אמת 57.7, ב 0.7, הן 5.3, ז 0.2, ט 2.4, מחל 13.7, מי 0.7, מפם 1.5, ענף 0.4, פ 0.4, ץ 7.5, קמע 0.9, רצ 5.7, ת 2.9.

נוגה - אמת 29.7, ב 1.3, ג 10.9, הן 1.3, ז 0.4, ט 5.4, מחל 34.7, מפם 0.8, פ 3.8, ץ 3.3, רצ 0.4, שס 4.2, ת 3.8.

(סוף בעמוד 10)

כנסת 10 – קולות	כנסת 10 – %	כנסת 11 – קולות	כנסת 11 – %	המפלגות – בעבר	המפלגות – היום	כנסת 12 – קולות	כנסת 12 – %
33580	42.7	35331	42.1	אמת	אמת	19,523	34.2
—	—	1023	1.2	ס	מפם	554	1.0
737	0.9	1394	1.7	רצ	רצ	2,076	3.6
599	0.8	1401	1.7	הן	הן	895	1.6
—	—	1084	1.3	יש			
1120	1.4	—	—	ק			
22291	28.3	20138	24.0	מחל	מחל	15,517	27.2
2824	3.6	2030	2.4	ני	מי	536	0.9
9024	11.5	7797	9.3	ב	ב	4,103	7.2
—	—	2079	2.5	עד			
854	1.1	—	—	ד			
2040	2.6	627	0.7	ג	ג	3,473	6.1
					עץ	288	0.5
—	—	2281	2.7	שס	שס	3,318	5.8
					סיף	120	0.2
3374	4.3	5476	6.5	ת	ת	1,918	3.4
					ץ	2,096	3.7
					ט	1,562	2.7
296	0.4	1668	2.0	כך			
31	—	38	—	ו	ו	25	0.1
—	—	43	0.1	פ	פ	36	0.1
					ע	21	
					ז	35	
					קעם	240	0.4
					זכ	9	
					טע	6	
					מעש	576	1.0
					קז	37	0.1
					קם	10	
					זעם	13	
					יען	14	
					ענף	154	0.3
1928	2.5	1524	1.8	היתר			
78698		83934		סה"כ	סה"כ		

סימני המפלגות:

אמת — המערך. ב — המפד"ל. ג — אגודת ישראל. ד — פועלי אגודת ישראל (בכנסת הי10). הן — שינוי (ר"ש בכנסת הי9). ו — חד"ש/רק"ח. ז — הכח השקט. זכ — ויקסור תייר. זעם — תרשיש. ט — מולדת (יחד/ויצמן בכנסת הי11). סיף — יחד שבטי ישראל/ד"כ בן שלמה. טע — דרך ארץ. יען — התאחדות התימנים. יש — אומץ/הורביץ (בכנסת הי11). כך — כהנא. ק — תלם/דיין (בכנסת הי10). מחל — הליכוד. מי — מימ"ד. מעש — מושבים/רעץ נעים. מפם — מפלגת הפועלים המאוחדת. ני — תמ"י/אבוחצירא (בכנסת הי10 והי11). ע — דמוקרטית־ערבית/דראושה. עד — מצ"ד (בכנסת הי11). ענף — תנועת לאור/חסדאי. עץ — אגודת החרדים, דגל התורה. פ — המתקדמת לשלום. ץ — צומת. קז — למען חברה צודקת. קם — חיילים משוחררים. קמע — גימלאים. רצ — התנועה לזכויות האזרח ושלום. שס — ספרדים שומרי תורה. ת — התחיה.

התוצאות בעמוד זה הופקו באדיבות מלם מערכות בע"מ, החברה הממשלתית לעיבוד נתונים, המבצעת קליטה ממוחשבת של תוצאות ההצבעה לכנסת.

ההצבעה בערים

עוד לא מצביעים

ילדי קרומים משתעשעים בפתקאות צילום: יוסי אלוני

עתונאית מצרית: אני מתרגשת מאוד מכל העניין

שלושה עתונאים מצרים השוהים בארץ כאורחי משרד החוץ באו לצפות בתוצאות המידגם במלון דן בתל־אביב ובתוצאות אנשי המטה לאור התוכנית. העתונאים, מהעתונים אקטובר, דון אל־יוסף ואל־אכבר, היו עייפים מימי הסיור שמשרד החוץ הכין להם. "התוכנית הרישמית שמשרד החוץ הכין לנו, לא השאירה פינת קרקע בישראל שלא דרכנו עליה", אמרה כרימה קירולוס מאל־אכבר. "היינו עם פרס בירוחם, ביקרנו בסניף של הליכוד בירושלים ופגשנו את חברי ריבלין. מכאן אנחנו ממשיכים למטה התחיה, כדי לפגוש את גאולה כהן ואחר כך אנחנו עוברים לרצ. אני מתרגשת מאוד מכל העניין. זו פעם ראשונה שאני בישראל, ואני רואה שהדמוקרטיה כאן מיוצגת בצורה ברורה".

קירולוס שולטת היטב בעברית. היא תושבת קהיר, ולמדה עברית באוניברסיטת עין־שאמס. בדרכם החוצה זקפו העתונאים המצרים אגודליהם, לאות כי אולי בכל זאת יהיה נצחון לגוש השמאל.
תלמה אדמון

הקלפי והפרגוד נעלמו בגלל זריזות אשת היו"ר

במשך שעתיים העסיקה אתמול את משטרת טבריה פרשת העלמם של פרגוד וקלפי בשיכון א' בטבריה. כאשר באו אתמול לפני 7 בבוקר חברי ועדת הקלפי בשיכון א' לתחנת הקלפי שלהם, הופתעו להיווכח כי הפרגוד והקלפי נעלמו ואינם. יו"ר הוועדה פנה ליו"ר ועדת הבחירות האזורית, השופט עודד גרשון, וסיפר לו על המקרה. השופט הורה לשלוח מיד פרגוד וקלפי חלופיים, דבר שאיפשר לפתוח את תחנת הקלפי. במקביל פתחה המשטרה בחקירה, והתברר כי אשתו של יו"ר ועד הקלפי, שבאה לפני שעת הפתיחה כדי לעזור לבעלה, פינתה הציוד את הפרגוד והקלפי – כדי למנוע הפרעה בכניסה, כך שכל הציוד היה בחדר השני. המשטרה לא נקטה שום צעד, משום ששוכנעה כי אשת היו"ר עשתה זאת בתום לב.
דוד זוהר

אושרה הצבעה במעטפות לא מוחתמות

יו"ר ועדת הבחירות המרכזית, השופט אליעזר גולדברג, החליט אמש לאשר את הצבעתם של שני חברי מושב מרעמי ר"ע 57 חברי קיבוץ מגל – אף שהמעטפות ששימשו אותם להצבעה לא הוחתמו על ידי ועדת הקלפי בתחילת היום, כנדרש בחוק. אמש הגיעו תוצאות שני הישובים לוועדת הבחירות האזורית בחדרה. יו"ר הוועדה האזורית, השופט ראובן דן, החליט להפנות שאלתה לשופט גולדברג. השופט גולדברג, בעצה אחת עם היועץ המשפטי של ועדת הבחירות, החליט לאשר את ההצבעה.
עמי כבירי

שופט: חשאיות ההצבעה אינה מחייבת את המצביע

האם חשאיות הבחירות מחייבת את האזרח הבא להצביע, או שהוא רשאי להפר אותה ולהצביע בגלוי תוך עיני אחרים? שאלה עקרונית זו התעוררה אתמול בקלפי שהוצבה בבית ויצו בשיכון ד' בטבריה, והעסיקה גם את ועדת הבחירות האזורית וגם את ועדת הבחירות המרכזית.

תושב טבריה בא לתחנת הקלפי, וכאשר נכנס מאחורי הפרגוד, הוא יצא כשבידו האחת מעטפה ובשניה פתק ההצבעה, ולעיני כל הכניס למעטפה את הפתק שבחר. מעשה זה הפתיע את חברי ועדת הקלפי, ולאחר התייעצות של חברי ועדת הקלפי, הודיע היו"ר לבוחר כי בגלל מעשהו הוא פוסל אותו מלשלשל את המעטפה ומהצביע – משום שהפר את חשאיות הבחירות.

האיש פנה אל יו"ר ועדת הבחירות האזורית בטבריה, השופט עודד גרשון, והתלונן כי פסילתו אינה חוקית. השופט, שבירר את פרטי המקרה, קבע כי הבחירות חייבות אמנם להיות חשאיות, אולם החשאיות היא פריווילגיה של האזרח – ולא חובה. הוא קבע כי האיש לא עשה שום מעשה פסול, והוא רשאי להצביע ולנהוג כפי שנהג. השופט גרשון גם נועץ ביו"ר ועדת הבחירות המרכזית. הוועדה אישרה את החלטתו. הודעה על כך נמסרה לחברי ועדת הקלפי בבית ויצו בטבריה, והאיש הורשה לבוא שנית ולהצביע כחוק.
דוד זוהר

להלן תוצאות ההצבעה בערים היהודיות בלבד. המספרים בסוגריים הם הישגי המפלגה בבחירות ב־1984 לצורך השוואה לתוצאות שהשיגה אתמול.

אור יהודה - (4 מתוך 19 קלפיות) אמת 13.5 (16.7), ב 1.3 (2.3), ג 6.1 (3.3), הן 1.2 (1.1), ו 0.3 (0.4), ז 0.3, זכ 0.0 (0.1), זעם 0.1, ט 1.9 (1.6), טיף 0.1, טע 0.1, מחל 52.8 (52.5), מי 0.1, מעש 0.1, מפם 1.8, ע 0.0 (0.1), ענף 0.1, פ 0.0 (0.1), ץ 0.8, קז 1.6, קם 0.1, קמע 0.2, רצ 0.8 (0.6), שס 15.2 (4.3), ת 1.7 (2.3).

אשדוד - (13 מתוך 74 קלפיות) אמת 23.5 (26.3), ב 2.1 (1.2), ג 8.3 (2.6), הן 0.6 (0.9), ו 0.1 (0.1), ז 0.1, זעם 0.2, ט 1.2 (1.3), טע 0.1, יעז 0.1, מחל 43.4 (44.0), מי 0.1, מעש 0.1, מפם 1.0, עק 0.6, פ 0.0 (0.1), ץ 1.0, קז 0.4, קם 0.1, קמע 1.3, רצ 1.2 (1.0), שס 12.4 (6.6), ת 2.1 (2.8).

אשקלון - (26 מתוך 55 קלפיות) אמת 25.2 (26.6), ב 5.4 (4.0), ג 6.0 (0.4), הן 0.8 (1.1), ו 0.2 (—), ז 0.1, זכ 0.1 (0.1), זעם 0.1, ט 1.9 (2.4), טיף 0.2, מחל 43.5 (46.3), מי 0.3, מעש 0.1, מפם 0.7, ענף 0.1, עק 0.5, פ 0.0 (0.1), ץ 1.5, קז 0.4, קם 0.1, קמע 1.4, רצ 2.0 (1.0), שס 7.0 (3.9), ת 2.5 (3.2).

באר שבע - (49 מתוך 118 קלפיות) אמת 27.6 (32.0), ב 2.8 (2.3), ג 5.5 (0.6), הן 1.2 (1.8), ו 0.3 (0.2), ז 0.1, זכ 0.0 (0.1), זעם 0.1, ט 2.0 (1.5), טיף 0.1, טע 0.1, מחל 40.0 (42.3), מי 0.4, מעש 0.2, מפם 1.1, ע 0.1 (—), ענף 0.1, עק 0.6, פ 0.1 (0.1), ץ 1.9, קז 0.2, קם 0.1, קמע 0.6, רצ 2.6 (1.8), שס 9.4 (3.8), ת 2.9 (3.5).

בני ברק - (20 מתוך 98 קלפיות) אמת 8.1 (13.3), ב 4.7 (7.9), ג 28.2 (23.3), הן 0.3 (0.6), ו 0.0 (0.2), ט 0.9 (0.9), טיף 0.5, מחל 14.1 (21.0), מי 0.7, מפם 0.3, עק 27.7, ץ 0.6, קמע 0.3, רצ 0.7 (0.6), שס 10.9 (18.8), ת 1.6 (2.4).

בת ים - (31 מתוך 136 קלפיות) אמת 35.3 (39.1), ב 2.1 (1.9), ג 3.5 (0.3), הן 1.0 (1.6), ו 0.4 (0.3), ז 0.1, זעם 0.1, ט 2.2 (2.3), מחל 40.4 (40.3), מי 0.2, מעש 0.2, מפם 1.0, ע 0.0 (0.1), ענף 0.1, עק 0.2, פ 0.0 (0.1), ץ 2.1, קז 0.1, קם 0.1, קמע 1.0, רצ 2.8 (1.9), שס 3.7 (2.1), ת 3.2 (3.6).

גבעתיים - (19 מתוך 62 קלפיות) אמת 46.4 (49.2), ב 2.5 (3.1), ג 1.5 (0.4), הן 2.4 (4.1), ו 0.2 (0.2), ז 0.1, ט 1.8 (2.1), מחל 27.7 (24.8), מי 0.7, מעש 0.1, מפם 2.0, ע 0.0 (0.1), ענף 0.3, עק 0.3, פ 0.1 (0.2), ץ 1.7, קמע 1.5, רצ 6.5 (3.6), שס 1.0 (0.6), ת 3.0 (5.1).

הרצליה - (7 מתוך 84 קלפיות) אמת 43.2 (40.3), ב 1.5 (2.5), ג 1.7 (0.5), הן 5.0 (4.2), ו 0.2 (0.2), ז 0.1, ט 1.7 (2.7), מחל 27.9 (33.1), מי 0.7, מעש 0.1, מפם 1.6, ע 0.0 (0.2), ענף 0.2, עק 0.2, פ 0.1 (0.1), ץ 2.0, קם 0.1, קמע 0.6, רצ 8.7 (3.5), שס 1.4 (2.2), ת 2.8 (4.1).

חדרה - (25 מתוך 44 קלפיות) אמת 33.1 (37.4), ב 5.2 (4.6), ג 1.8 (0.8), הן 1.3 (1.4), ו 0.1 (0.1), ט 3.1 (1.8), טיף 0.1, טע 0.1, מחל 39.3 (39.4), מי 0.3, מעש 0.1, מפם 1.5, ע 0.3 (0.1), ענף 0.1, עק 0.5, פ 0.1 (0.1), ץ 2.1, קז 0.1, קמע 1.0, רצ 2.6 (1.3), שס 3.9 (1.6), ת 3.2 (4.0).

חולון - (34 מתוך 142 קלפיות) אמת 37.6 (41.4), ב 2.2 (2.2), ג 2.4 (0.3), הן 1.8 (2.3), ו 0.1 (0.2), זכ 0.0 (0.1), ט 2.2 (2.3), טיף 0.1, מחל 37.1 (36.1), מי 0.4, מפם 1.5, ע 0.0 (0.1), ענף 0.1, עק 0.1, פ 0.0 (0.1), ץ 1.9, קמע 0.9, רצ 3.5 (2.4), שס 3.7 (2.1), ת 4.0 (4.2).

חיפה - (108 מתוך 260 קלפיות) אמת 40.0 (43.3), ב 3.1 (2.5), ג 2.3 (0.9), הן 2.5 (3.6), ו 2.9 (2.8), ז 0.1, זעם 0.1, ט 1.8 (2.3), מחל 29.0 (27.3), מי 0.7, מעש 0.1, מפם 1.6, ע 0.2 (0.7), ענף 0.2, עק 0.7, פ 0.4 (0.8), ץ 2.7, קמע 1.4, רצ 5.7 (3.2), שס 1.9 (1.2), ת 2.6 (4.1).

טבריה - (15 מתוך 29 קלפיות) אמת 15.9 (22.8), ב 8.0 (4.5), ג 5.8 (1.6), הן 0.3 (0.4), ו 0.1 (—), ז 0.1, ט 2.4 (1.5), טיף 0.1, טע 0.1, מחל 46.5 (52.3), מי 0.1, מעש 0.1, מפם 0.8, עק 0.5, פ 0.1 (—), ץ 2.3, קז 0.1, קמע 0.3, רצ 0.7 (0.5), שס 14.1 (6.1), ת 1.6 (3.3).

יבנה - (2 מתוך 17 קלפיות) אמת 57.4 (19.6), ב 0.7 (5.3), ג 0.4 (0.6), הן 3.2 (0.9), ו 0.0 (0.1), זכ 0.0 (0.1), ט 2.4 (1.6), טיף 0.2, מחל 20.4 (49.5), מי 0.1, מפם 1.2, ענף 0.3, עק 0.1, פ 0.0 (0.1), ץ 2.2, קמע 0.4, רצ 7.6 (1.0), שס 0.6 (7.1), ת 2.7 (2.8).

ירושלים - (123 מתוך 355 קלפיות) אמת 18.9 (24.1), ב 4.8 (3.1), ג 10.7 (7.2), הן 1.5 (3.1), ו 0.2 (0.2), ז 0.1, ט 2.3 (1.1), טיף 0.1, מחל 27.8 (33.4), מי 2.2, מפם 1.6, ע 0.3 (0.2), ענף 0.3, עק 8.7, פ 0.2 (0.4), ץ 1.7, קמע 0.8, רצ 5.4 (3.4), שס 8.7 (7.8), ת 3.4 (4.5).

כפר חבד - (1 מתוך 2 קלפיות) אמת 0.8 (0.8), ב 1.6 (1.0), ג 95.9 (5.3), ט 0.0 (0.1), טיף 0.8, מחל 0.5 (6.6), ץ 0.3, רצ 0.0 (0.1), שס 0.3 (3.9), ת 0.0 (1.2).

כרמיאל - (3 מתוך 17 קלפיות) אמת 34.1 (40.7), ב 1.7 (1.5), ג 2.4 (0.1), הן 1.8 (2.8), ו 0.3 (0.2), זכ 0.1 (—), ט 5.3 (3.6), מחל 32.6 (35.8), מי 0.1, מעש 0.2, מפם 1.7, ע 0.0 (0.1), ענף 0.5, עק 0.1, פ 0.0 (0.1), ץ 7.1, קמע 0.2, רצ 4.6 (3.1), שס 4.0 (0.7), ת 3.3 (5.8).

לוד - (19 מתוך 42 קלפיות) אמת 16.9 (28.3), ב 1.8 (1.4), ג 16.8 (0.4), הן 0.2 (0.3), ו 6.5 (2.7), ז 0.2, זכ 0.0 (0.1), זעם 0.2, ט 1.5 (1.9), טיף 0.1, טע 0.1, יעז 0.1, מחל 35.7 (43.1), מי 0.1, מעש 0.1, מפם 0.6, ע 6.9 (—), ענף 0.1, עק 0.2, פ 1.8 (2.0), ץ 1.2, קז 0.4, קם 0.1, קמע 0.5, רצ 1.1 (0.6), שס 5.0 (1.8), ת 1.9 (2.2).

מגדל העמק - (3 מתוך 13 קלפיות) אמת 33.5 (37.2), ב 3.4 (2.1), ג 8.3 (1.4), הן 0.2 (0.5), זעם 0.2, ט 0.9 (0.9), טיף 0.1, מחל 39.3 (44.2), מי 0.1, מעש 0.1, מפם 1.0, ענף 0.1, עק 0.1, פ 0.0 (0.1), ץ 2.3, קם 0.1, קמע 0.4, רצ 0.4 (0.8), שס 8.4 (3.9), ת 1.2 (2.9).

נהריה - (11 מתוך 32 קלפיות) אמת 37.7 (39.4), ב 2.9 (2.6), ג 2.4 (0.1), הן 1.6 (1.7), ו 0.2 (0.3), ז 0.1, זעם 0.1, ט 1.9 (1.7), טיף 0.1, טע 0.2, מחל 34.8 (39.6), מי 0.1, מעש 0.2, מפם 2.3, ע 0.2 (—), ענף 0.3, עק 0.1, פ 0.1 (0.1), ץ 6.4, קז 0.1, קמע 1.3, רצ 2.7 (1.5), שס 2.0 (0.9), ת 2.2 (4.2).

נצרת עלית - (8 מתוך 24 קלפיות) אמת 40.5 (44.0), ב 2.1 (2.0), ג 6.4 (0.3), הן 0.6 (1.4), ו 1.8 (2.5), ז 0.1, זעם 0.2, ט 1.8 (1.9), טע 0.1, מחל 32.4 (35.6), מי 0.1, מעש 0.2, מפם 1.4, ע 0.1 (—), ענף 0.1, עק 0.1, פ 0.4 (0.9), ץ 2.9, קם 0.1, קמע 1.0, רצ 2.0 (1.2), שס 2.2 (0.5), ת 2.5 (2.3).

נתניה - (66 מתוך 147 קלפיות) אמת 27.2 (33.3), ב 5.5 (4.3), ג 6.7 (2.0), הן 1.1 (1.6), ו 0.1 (0.1), ז 0.1, זעם 0.1, ט 2.3 (2.0), טיף 0.1, מחל 39.1 (38.9), מי 0.5, מעש 0.1, מפם 0.8, ע 0.0 (0.2), ענף 0.1, עק 0.8, פ 0.0 (0.1), ץ 2.1, קז 0.1, קמע 0.9, רצ 2.4 (1.5), שס 6.6 (2.8), ת 3.1 (3.9).

עכו - (14 מתוך 39 קלפיות) אמת 20.7 (26.6), ב 1.9 (1.7), ג 1.7 (0.5), הן 0.4 (0.5), ו 19.5 (10.2), ז 0.2, זכ 0.0 (0.1), זעם 0.1, ט 2.0 (1.5), טיף 0.1, טע 0.2, יעז 0.1, מחל 31.2 (43.7), מי 0.2, מעש 0.1, מפם 3.9, ע 0.6 (—), עק 0.1, פ 6.6 (3.8), ץ 2.2, קז 0.1, קם 0.1, קמע 0.5, רצ 1.7 (0.7), שס 4.3 (2.7), ת 1.4 (2.0).

עפולה - (11 מתוך 23 קלפיות) אמת 18.3 (30.0), ב 3.1 (3.0), ג 13.5 (1.5), הן 0.4 (1.0), ו 0.1 (0.1), ז 0.1, זעם 0.2, ט 2.4 (1.0), טיף 0.1, יעז 0.1, מחל 44.8 (50.3), מי 0.1, מעש 0.1, מפם 1.1, ע 0.1 (0.1), ענף 0.1, עק 0.2, ץ 5.2, קז 0.1, קמע 0.7, רצ 0.9 (1.1), שס 5.6 (1.7), ת 2.8 (4.1).

פתח תקוה - (89 מתוך 144 קלפיות) אמת 31.5 (34.8), ב 6.4 (6.0), ג 3.6 (1.5), הן 1.4 (2.0), ו 0.2 (0.2), ז 0.1, זעם 0.1, ט 2.6 (1.8), טיף 0.2, מחל 35.6 (34.3), מי 1.2, מפם 1.2, ע 0.0 (0.1), ענף 0.2, עק 1.7, פ 0.0 (0.1), ץ 1.6, קז 0.1, קמע 0.8, רצ 3.3 (1.7), שס 4.5 (3.8), ת 3.7 (4.5).

צפת - (12 מתוך 17 קלפיות) אמת 18.6 (22.2), ב 9.0 (5.5), ג 13.0 (2.1), הן 0.6 (1.3), ו 0.5 (0.5), ז 0.1, זכ 0.0 (0.1), ט 1.9 (1.4), טע 0.6, מחל 34.9 (45.0), מי 0.9, מעש 0.2, מפם 0.8, ע 0.1 (—), ענף 0.1, עק 0.6, פ 0.1 (0.4), ץ 3.1, קמע 0.4, רצ 1.3 (0.9), שס 10.3 (5.2), ת 2.8 (3.6).

קרית אונו - (16 מתוך 36 קלפיות) אמת 21.2 (27.2), ב 3.8 (4.3), ג 8.4 (1.6), הן 0.4 (0.9), ו 0.2 (0.3), ז 0.1, ט 3.0 (2.4), טע 0.1, מחל 48.7 (45.8), מי 0.2, מפם 0.8, ע 0.0 (0.4), ענף 0.1, עק 1.0, פ 0.0 (0.1), ץ 2.3, קז 0.1, קמע 0.8, רצ 1.1 (1.0), שס 4.5 (2.6), ת 3.0 (3.3).

קרית ביאליק - (11 מתוך 32 קלפיות) אמת 35.6 (45.6), ב 1.6 (2.1), ג 4.2 (0.1), הן 1.9 (3.0), ו 0.1 (0.1), זעם 0.1, ט 2.0 (2.4), טיף 0.1, טע 0.1, מחל 38.5 (32.1), מי 0.2, מעש 0.2, מפם 1.1, ע 0.1 (0.1), ענף 0.2, עק 0.1, פ 0.1 (0.1), ץ 3.3, קמע 1.1, רצ 3.5 (2.7), שס 3.3 (0.9), ת 2.7 (4.1).

קרית גת - (6 מתוך 28 קלפיות) אמת 21.9 (29.9), ב 6.3 (4.3), ג 11.3 (0.6), הן 0.6 (0.8), ו 0.1 (0.1), זכ 0.0 (0.1), ט 1.8 (1.5), מחל 42.0 (43.8), מי 0.2, מעש 0.2, מפם 1.1, ענף 0.1, עק 0.6, פ 0.0 (0.1), ץ 1.2, קמע 0.3, רצ 1.6 (0.7), שס 8.2 (2.9), ת 2.5 (3.0).

קרית ים - (22 מתוך 34 קלפיות) אמת 32.2 (38.8), ב 3.5 (3.2), ג 4.6 (0.3), הן 0.8 (1.1), ו 0.1 (0.2), ז 0.1, זכ 0.0 (0.1), זעם 0.2, ט 2.3 (2.0), טיף 0.1, טע 0.2, מחל 41.0 (41.5), מי 0.1, מעש 0.2, מפם 1.4, ע 0.1 (0.1), ענף 0.1, עק 0.2, פ 0.1 (—), ץ 2.7, קז 0.1, קם 0.1, קמע 1.3, רצ 2.0 (1.4), שס 3.1 (1.2), ת 3.5 (3.0).

קרית מוצקין - (17 מתוך 30 קלפיות) אמת 44.2 (47.8), ב 4.4 (3.2), ג 3.2 (0.2), הן 1.9 (2.4), ו 0.1 (0.1), ז 0.1, זעם 0.1, ט 2.4 (3.1), מחל 28.3 (29.0), מי 0.5, מעש 0.1, מפם 1.5, ע 0.0 (0.1), ענף 0.2, עק 0.2, פ 0.0 (0.1), ץ 3.0, קמע 1.0, רצ 3.9 (2.4), שס 3.0 (0.8), ת 3.0 (4.1).

קרית שמונה - (9 מתוך 16 קלפיות) אמת 17.0 (22.3), ב 6.8 (3.7), ג 4.6 (0.3), הן 0.4 (0.6), ו 0.1 (—), ז 0.1, ט 2.3 (1.3), יעז 0.1, מחל 49.1 (54.0), מי 0.1, מעש 2.1, מפם 1.4, ע 0.1 (—), ענף 0.1, עק 0.1, פ 0.0 (0.1), ץ 5.3, קז 0.1, קמע 0.6, רצ 1.1 (1.0), שס 6.9 (1.9), ת 1.8 (4.4).

ראשון לציון - (42 מתוך 110 קלפיות) אמת 38.8 (40.9), ב 2.3 (2.4), ג 2.8 (0.5), הן 1.7 (2.6), ו 0.1 (0.1), ז 0.1, זכ 0.1 (—), ט 2.5 (2.5), מחל 35.9 (35.5), מי 0.4, מפם 1.4, ע 0.0 (0.1), ענף 0.2, עק 0.4, פ 0.0 (0.1), ץ 2.0, קז 0.1, קמע 0.8, רצ 4.1 (2.5), שס 3.1 (2.0), ת 3.2 (4.3).

רחובות - (31 מתוך 70 קלפיות) אמת 35.1 (38.8), ב 4.6 (3.9), ג 5.7 (1.7), הן 2.5 (3.1), ו 0.2 (0.2), ז 0.1, ט 2.8 (1.8), טיף 0.3, מחל 28.8 (30.2), מי 1.6, מעש 0.1, מפם 1.5, ע 0.0 (0.1), ענף 0.3, עק 1.9, פ 0.1 (0.1), ץ 1.7, קז 0.2, קמע 0.8, רצ 5.8 (3.0), שס 2.7 (3.4), ת 3.4 (4.2).

רמלה - (22 מתוך 41 קלפיות) אמת 23.3 (27.4), ב 2.3 (1.5), ג 6.0 (0.6), הן 0.5 (0.5), ו 2.4 (3.9), ז 0.1, זכ 0.0 (0.1), זעם 0.1, ט 1.8 (1.0), טע 0.1, יעז 0.1, מחל 47.0 (49.1), מי 0.1, מעש 0.1, מפם 1.6, ע 0.5 (—), ענף 0.1, עק 0.1, פ 0.2 (1.2), ץ 1.3, קז 0.3, קמע 0.7, רצ 1.2 (0.8), שס 7.6 (2.0), ת 2.4 (2.1).

רמת אפעל - (2 מתוך 3 קלפיות) אמת 48.8 (49.1), ב 0.4 (0.7), ג 0.8 (0.2), הן 4.3 (6.0), ו 0.2 (—), זכ 0.0 (0.3), ט 1.5 (2.3), מחל 24.6 (20.1), מי 0.7, מפם 1.8, ע 0.0 (0.1), ענף 0.6, פ 0.2 (0.2), ץ 3.0, קמע 1.5, רצ 8.9 (6.9), שס 0.3 (—), ת 2.3 (6.6).

רמת גן - (33 מתוך 146 קלפיות) אמת 33.2 (38.8), ב 5.1 (3.7), ג 3.1 (0.6), הן 2.4 (3.4), ו 0.3 (0.3), ז 0.1, ט 1.9 (2.7), טיף 0.1, מחל 35.4 (32.4), מי 1.4, מפם 1.4, ע 0.0 (0.2), ענף 0.2, עק 0.6, פ 0.0 (0.2), ץ 2.0, קז 0.1, קמע 0.9, רצ 4.8 (2.9), שס 3.1 (1.8), ת 3.7 (5.0).

תל אביב יפו - (220 מתוך 416 קלפיות) אמת 35.0 (37.2), ב 2.3 (2.6), ג 3.2 (1.2), הן 2.5 (3.4), ו 0.7 (0.9), ז 0.1, זעם 0.1, ט 1.8 (1.9), טיף 0.1, מחל 34.2 (34.8), מי 0.6, מעש 0.1, מפם 1.9, ע 0.2 (0.4), ענף 0.1, עק 0.4, פ 0.2 (0.5), ץ 1.5, קז 0.1, קמע 1.1, רצ 7.1 (3.4), שס 4.1 (2.8), ת 2.6 (3.9).

הצבעת־שיא ביו"ש, עזה ובגולן

מאת טל שחף

תושבי הישובים ביהודה, שומרון, עזה והגולן השיגו אתמול שיא בהיקף ההצבעה: 88% מכלל 32 אלף בעלי זכות הבחירה בישובים אלה. לעומתם הסתמנה ירידה ניכרת בהיקף ההצבעה של תושבי קיבוצים (83% לעומת 86.1% בבחירות הקודמות) ומושבים (84% לעומת 85.4% בבחירות לכנסת הי"א).

שני מגזרים אלה הובילו בשיעור ההצבעה במשך מרבית יום הבחירות, וירדו לקראת סיומו. ירידה זו בולטת עוד יותר על רקע עליה בהיקף ההצבעה של מרבית מגזרי היישוב.

את שיעורי ההצבעה אמדה מלכה קנטורוביץ', מנהלת המחלקה לשיטות סטטיסטיות של הלשכה המרכזית לסטטיסטיקה. לפי האומדן, 79% מכלל 2.3 מיליון בעלי זכות הבחירה לכנסת הי"ב הצביעו אתמול, שהם 90% מכלל בעלי זכות הבחירה הגרים בארץ.

הנתונים, שהתבססו על 400 קלפיות מדגם, הציגו תופעה כללית: תושבי ישראל התפזרו באופן שווה פחות או יותר בזמני ההצבעה שלהם לאורך היום, ואילו בשעתיים האחרונות חלה ירידה ניכרת בהיקף ההצבעה.

מבין שלוש הערים הגדולות הובילה חיפה עם שיעור הצבעה של 79%, אחריה ירושלים עם 77% ולבסוף תל־אביב – 75%. שיעור ההצבעה הכללי בערים אלה עלה גם הוא בהשוואה לבחירות הקודמות: 77% הפעם לעומת 75% אז.

ההצבעה מעבר לקו הירוק

א

אבני איתן - אמת 1.6, ב 23.0, ג 1.6, ט 4.9, מחל 24.6, מי 24.6, ענף 4.9, ץ 3.3, ת 11.5.
אורטל - אמת 60.0, הן 5.0, מחל 5.0, מפם 5.0, ץ 5.0, רצ 8.3, ת 11.7.
אלי על - אמת 53.3, הן 5.3, ט 5.3, מחל 12.0, מפם 1.3, ץ 8.0, רצ 8.0, ת 6.7.
אלעזר - אמת 3.6, ב 33.9, ג 5.4, ט 12.5, מחל 14.3, מי 8.9, עק 3.6, ת 17.9.
אלרום - אמת 76.8, הן 1.0, ט 2.0, מחל 2.0, מפם 10.1, רצ 8.1.
אניעם - אמת 46.8, ב 2.1, הן 8.5, ט 4.3, מחל 21.3, ץ 6.4, קמע 2.1, רצ 2.1, ת 6.4.
אפיק - אמת 70.8, הן 2.5, ט 0.8, מחל 2.5, מפם 10.0, ץ 5.8, רצ 6.7, שס 0.8.
ארגמן - אמת 9.8, ג 3.9, ט 27.5, מחל 41.2, מי 2.0, עק 3.9, ץ 2.0, קמע 2.0, שס 2.0, ת 5.9.

ב

בית אל - אמת 0.2, ב 47.3, ג 3.2, ט 10.9, מחל 7.8, מי 1.1, עק 0.9, ץ 0.4, שס 7.6, ת 20.0.
בית אל ב - ב 61.5, ט 5.1, מחל 3.8, מי 1.3, ענף 1.3, ת 26.9.
בית חורון - אמת 0.9, ב 16.2, ג 1.7, ט 13.7, מחל 19.7, מפם 2.6, ענף 1.7, עק 0.9, ץ 5.1, רצ 0.9, שס 6.0, ת 30.8.
בקעות - אמת 29.3, ג 1.7, ט 22.4, מחל 20.7, מפם 1.7, ץ 1.7, רצ 10.3, ת 12.1.
בקעותה - אמת 11.9, ב 2.4, הן 9.5, ט 2.4, טע 7.1, מחל 64.3, ץ 2.4.

ג

גבעון חדשה - אמת 13.4, ב 0.8, הן 1.7, ט 14.3, מחל 43.7, מעש 0.8, ענף 0.8, ץ 10.1, קמע 0.8, רצ 0.8, שס 1.7, ת 10.9.
גבעת יואב - אמת 65.1, ב 1.6, הן 1.6, ט 2.3, מחל 8.5, מפם 4.7, ץ 5.4, קמע 1.6, רצ 7.0, שס 0.8, ת 1.6.
גיתית - אמת 25.8, ט 25.8, מחל 29.0, ץ 6.5, רצ 6.5, ת 6.5.
גלגל - אמת 78.8, ב 1.9, מחל 7.7, מי 1.9, ץ 3.8, רצ 3.8, ת 1.9.
גמלא - אמת 65.8, הן 1.3, מחל 1.3, מפם 5.3, ענף 2.6, ץ 5.3, רצ 18.4.
גנים - אמת 7.2, ט 2.9, מחל 46.4, ץ 21.7, שס 10.1, ת 11.6.
גשור - אמת 14.9, ב 1.5, מפם 77.6, רצ 6.0.

ד

דולב - ב 75.9, ט 1.9, מחל 1.9, ת 20.4.

ה

הר אדר - אמת 41.3, הן 3.8, ט 4.2, מחל 27.2, מי 1.4, מפם 2.3, ענף 1.4, ץ 1.4, קמע 0.5, רצ 12.2, שס 0.9, ת 3.3.
הר גילה - אמת 31.5, הן 1.1, ט 1.1, מחל 26.1, מי 3.3, מפם 3.3, ץ 2.2, רצ 20.7, שס 2.2, ת 8.7.

ו

ורד יריחו - אמת 13.6, ב 1.7, ג 1.7, ט 13.6, מחל 42.4, מפם 1.7, ץ 6.8, קמע 1.7, רצ 3.4, שס 3.4, ת 10.2.

ח

חברון - אמת 1.2, ב 49.4, ג 5.9, ז 1.2, ט 17.6, מחל 3.5, ת 21.2.
חיננית - אמת 2.7, ז 2.7, ט 10.8, מחל 81.1, ץ 2.7.
חלמיש - ב 39.5, ג 9.1, ט 4.1, מחל 20.0, מי 0.5, עק 1.4, שס 4.5, ת 20.9.
חמרה - אמת 26.2, ז 1.6, ט 34.4, מחל 23.0, ץ 8.2, רצ 3.3, ת 3.3.
חספין - אמת 0.8, ב 80.2, ג 4.8, ט 3.2, מחל 0.8, ענף 0.8, שס 1.6, ת 7.9.
חרמש - אמת 9.1, ט 21.2, מחל 66.7, ת 3.0.

י

יונתן - אמת 3.0, ב 43.9, ג 3.0, ט 3.0, מחל 12.1, מי 7.6, ץ 1.5, רצ 1.5, ת 24.2.
יפית - אמת 20.0, ג 2.9, מחל 34.3, מפם 2.9, ץ 5.7, ת 34.3.

כ

כוכב השחר - ב 55.2, ג 2.1, ט 7.3, מחל 2.1, שס 3.1, ת 30.2.
כפר אדומים - אמת 2.4, ב 13.9, ג 1.8, ט 10.9, מחל 41.2, מי 6.1, ץ 1.8, רצ 0.6, שס 1.8, ת 19.4.
כפר חרוב - אמת 67.4, הן 2.1, מחל 2.1, מפם 9.5, ץ 3.2, רצ 2.1, ת 13.7.
כפר עציון - אמת 2.5, ב 47.9, ג 0.6, הן 1.8, ט 3.1, מחל 12.3, מי 17.8, ענף 1.8, ץ 0.6, ת 11.7.
כרמל - ב 61.4, מחל 10.0, פ 1.4, ת 27.1.

מ

מבוא דותן - אמת 3.3, ב 1.7, ט 21.7, מחל 38.3, ץ 6.7, שס 3.3, ת 25.0.
מבוא חורון - אמת 2.1, ב 11.5, ג 56.3, ט 11.5, עק 1.0, שס 15.6, ת 2.1.
מבוא חמה - אמת 68.9, הן 1.7, ט 0.8, מחל 5.9, מי 0.8, מפם 7.6, ץ 3.4, רצ 6.7, ת 4.2.
מגדל עז - ב 42.6, ט 3.7, מחל 22.2, מי 16.7, עק 1.9, שס 11.1, ת 1.9.
מגדל שמש - אמת 6.3, ב 1.6, הן 11.1, ט 3.2, טיף 1.6, טע 19.0, מחל 49.2, רצ 7.9.
מחולה - אמת 7.0, ב 62.9, ג 0.7, ט 7.9, מחל 5.0, מי 3.6, עק 0.7, ץ 5.0, שס 1.4, ת 12.1.
מיצר - אמת 61.0, הן 7.3, מחל 7.3, מפם 4.9, עק 4.9, ץ 7.3, רצ 4.9, ת 2.4.
מעלה מכמש - ב 50.0, ג 1.7, ט 5.0, מחל 18.3, מי 1.7, עק 3.3, שס 11.7, ת 8.3.
מעלה עמוס - ג 4.3, ט 4.3, מחל 12.8, עק 38.3, שס 40.4.
מצפה יריחו - אמת 0.8, ב 48.3, ג 9.2, ט 11.7, מחל 5.8, מי 0.8, ץ 1.7, שס 8.3, ת 13.3.
מצפה שלם - אמת 68.2, מחל 13.6, מפם 4.5, רצ 13.6.
מרום גולן - אמת 80.6, הן 0.6, ט 0.6, מחל 3.0, מפם 6.1, ץ 0.6, קמע 0.6, רצ 4.8, ת 3.0.
משואה - אמת 29.6, ט 20.4, מחל 24.1, מעש 1.9, מפם 1.9, ץ 9.3, רצ 5.6, ת 7.4.

נ

נאות הגולן - אמת 50.0, הן 1.7, ט 1.7, מחל 20.0, מפם 10.0, ץ 5.0, רצ 3.3, ת 8.3.
נוב - ב 40.6, ג 6.9, הן 2.0, ט 5.0, מחל 7.9, מי 1.0, ץ 3.0, שס 29.7, ת 4.0.
נווה אטיב - אמת 31.9, ב 2.8, ט 2.8, מחל 37.5, ץ 5.6, רצ 11.1, שס 2.8, ת 5.6.
נחל מכורה - אמת 48.8, ג 2.3, הן 2.3, מחל 30.2, מי 2.3, מפם 4.7, ענף 2.3, ת 7.0.
נחל מעלה לבונה - ב 51.1, ג 2.2, ט 15.6, ת 31.1.
נילי - אמת 1.5, ב 0.8, ג 19.8, ט 33.6, מחל 26.7, עק 4.6, ץ 2.3, קז 0.8, ת 9.9.
נירן - אמת 56.3, הן 1.4, ט 2.8, מחל 8.5, מפם 2.8, ץ 12.7, רצ 8.5, ת 7.0.
נתיב הגדוד - אמת 50.0, ז 1.8, ט 8.9, מחל 14.3, מפם 3.6, ץ 1.8, רצ 3.6, שס 5.4, ת 10.7.

ס

סוסיה - ב 37.8, ג 4.4, ט 8.9, מחל 4.4, שס 2.2, ת 42.2.

ע

עמר - אמת 63.5, ב 0.3, ו 0.3, מחל 15.8, מעש 7.3, מפם 11.5, ע 0.5, עק 0.5, ץ 0.3, רצ 0.3.
עופרה - ב 50.0, ט 2.1, מחל 22.9, ענף 2.1, ת 22.9.
עין זיוון - אמת 74.5, ב 1.1, הן 1.1, ט 1.1, מחל 3.2, מפם 4.3, עק 1.1, ץ 1.1, רצ 7.4, ת 5.3.
ענב - ב 19.2, ג 6.4, ט 2.6, מחל 20.5, מי 1.3, ץ 1.3, שס 38.5, ת 10.3.
עפרה - ב 40.0, ג 1.8, ט 11.6, מחל 15.8, מי 2.5, ענף 0.4, ץ 0.7, שס 0.4, ת 27.0.

פ

פסגות - ב 64.4, ג 0.6, ט 5.5, מחל 11.0, מי 2.5, ץ 0.6, שס 3.7, ת 11.7.
פצאל - אמת 43.3, ג 1.1, הן 1.1, ט 4.4, מחל 22.2, מי 2.2, מפם 1.1, ץ 10.0, רצ 3.3, ת 11.1.

ק

קדומת צבי - אמת 52.1, הן 2.1, ט 6.3, מחל 12.5, ץ 14.6, רצ 2.1, ת 10.4.
קליה - אמת 75.2, ב 1.8, הן 1.8, ט 1.8, מחל 8.3, מפם 2.8, ענף 0.9, ץ 1.8, רצ 2.8, ת 2.8.
קשת - ב 71.5, ג 0.8, ט 6.5, מחל 5.7, מי 3.3, ץ 0.8, שס 0.8, ת 10.6.

ר

ראש צורים - אמת 3.1, ב 39.1, ט 2.1, מחל 19.6, מי 22.7, ת 13.4.
רועי - אמת 22.2, הן 8.9, ט 13.3, מחל 37.8, מפם 2.2, ענף 4.4, ץ 4.4, רצ 4.4, ת 2.2.
רמונים - אמת 5.4, ג 4.1, ט 14.9, מחל 33.8, ץ 18.9, רצ 1.4, ת 21.6.
רמות - אמת 71.4, ב 0.8, ג 0.8, הן 1.6, ז 0.8, ט 1.6, מחל 7.1, מי 0.8, מפם 0.8, ץ 4.8, קמע 1.6, רצ 7.1, ת 0.8.
רמת מגשימים - ב 49.4, ג 2.4, ט 1.2, מחל 6.5, מי 1.8, מפם 10.1, ענף 1.2, ץ 1.2, ת 26.2.

ש

שבי שומרון - ב 18.5, ג 1.2, הן 0.6, ט 11.7, מחל 24.1, ץ 3.1, שס 3.7, ת 37.0.
שילה - ב 59.8, ג 4.6, ט 6.2, טיף 0.5, מחל 3.6, מי 1.5, ץ 2.1, שס 3.6, ת 18.0.
שעל - אמת 16.3, ג 4.7, ט 7.0, מחל 44.2, ץ 14.0, רצ 4.7, ת 9.3.
שקד - אמת 15.8, ב 1.4, הן 0.7, ט 3.4, מחל 52.7, מפם 0.7, ץ 7.5, רצ 6.2, שס 1.4, ת 10.3.

ת

תלם - מחל 87.1, ת 12.9.
תמר - אמת 52.9, ב 1.2, הן 2.4, ט 5.9, מחל 18.8, ץ 3.5, קמע 2.4, רצ 3.5, שס 1.2, ת 8.2.
תקוע - אמת 0.6, ב 7.0, ג 1.2, הן 0.6, ט 12.8, מחל 23.3, מי 2.3, ענף 0.6, עק 1.2, ץ 9.3, רצ 0.6, ת 40.7.

מלם
התוצאות בעמוד זה הופקו באדיבות מלם מערכות בע"מ, החברה הממשלתית לעיבוד נתונים, המבצעת קליטה ממוחשבת של תוצאות ההצבעה לכנסת.

هكذا من الاصل

صكرا من الاصل

ההצבעה בקיבוצים א'

המערך ומפ"ם עלו בקיבוצים - ר"צ, המפד"ל והתחיה ירדו

לפי סיכומים של 191 מתוך 241 קלפיות בקיבוצים, שבהם הצביעו 49,643 איש, מהם 49,432 קולות כשרים, מסתמנת עליה למערך ולמפ"ם לעומת הבחירות הקודמות, שבהן הופיעו ברשימה משותפת, ירידה לר"צ (שהפסידה רבע מהקולות), להתחיה (שאיבדה יותר ממחצית הקולות) ולמפד"ל (שגם היא איבדה מחצית מן הקולות).

המערך קיבל 27,471 קולות שהם 55.6% ומפ"ם 14,996 קולות, שהם 30.3% — ביחד 85.8% לעומת 79.5% בבחירות הקודמות. ר"צ ירדה מ־8% ל־6%, המפד"ל ירדה מ־2.3% ל־1.2% — לטובת מימד שקיבלה 1.1% והתחיה ירדה מ־2.2% ל־1%.

א

אבן יצחק - אמת 84.2, הן 1.8, מחל 0.6, מפם 3.6, רצ 9.1, ת 0.6
אדמית - אמת 9.8, ו 8.7, ז 1.1, מחל 3.3, מפם 72.8, פ 1.1, רצ 2.2, שס 1.1
אור הנר - אמת 88.3, הן 0.4, מחל 1.3, מפם 2.7, רצ 6.7, ת 0.4
אושה - אמת 72.6, ג 0.4, הן 5.3, ט 0.4, מחל 4.0, מי 0.4, מפם 3.1, רצ 12.8, שס 0.4, ת 0.4
אילת השחר - אמת 84.2, ב 0.4, הן 0.2, זעם 0.2, מחל 4.1, מעש 0.4, מפם 2.0, ענף 0.4, ץ 1.7, קמע 0.2, רצ 5.4, שס 0.2, ת 0.7
אלונים - אמת 87.5, ב 0.3, ג 0.3, ט 0.3, מחל 1.9, מפם 2.7, ענף 0.3, ץ 1.4, רצ 4.9, ת 0.5
אפיקים - אמת 91.2, ג 0.1, הן 0.4, זעם 0.1, ט 0.2, מחל 0.8, מפם 1.4, ענף 0.1, פ 0.1, ץ 1.3, קמע 0.1, רצ 3.5, שס 0.1, ת 0.5
ארז - אמת 82.8, ג 0.5, הן 0.5, מחל 2.5, מפם 4.5, ץ 0.5, קמע 1.0, רצ 7.1, ת 0.5
אשדות יעקב איחוד - אמת 88.9, ב 0.3, הן 2.2, ז 0.3, מחל 2.2, מפם 1.3, ץ 0.6, רצ 2.2, ת 1.9
אשדות יעקב מ - אמת 83.5, ב 0.3, ג 0.3, ט 1.3, מחל 2.7, מעש 0.3, מפם 3.7, ץ 1.0, רצ 6.1, ת 0.7

ב

בארות יצחק - אמת 6.8, ב 33.8, ג 1.4, ט 1.4, מחל 11.1, מי 34.8, מפם 0.5, ץ 1.4, קמע 0.5, רצ 1.0, ת 7.2
בחן - אמת 77.8, הן 1.0, ט 2.0, מחל 2.5, מעש 0.5, מפם 4.9, רצ 10.8, ת 0.5
בית אורן - אמת 87.4, הן 1.1, ט 1.1, מחל 2.3, מפם 3.4, רצ 2.3, שס 1.1, ת 1.1
בית אלפא - אמת 34.8, ב 0.2, הן 1.0, מחל 0.8, מפם 57.5, ענף 0.2, פ 0.2, רצ 5.1, ת 0.2
בית גוברין - אמת 78.0, הן 1.8, ט 4.6, מחל 0.9, מפם 2.8, עין 0.9, ץ 0.9, רצ 10.1
בית ניר - אמת 15.0, ו 0.7, מחל 0.7, מפם 69.4, פ 3.4, רצ 10.2, ת 0.7
בית קמה - אמת 9.8, ו 0.5, טע 0.5, מחל 0.5, מפם 84.3, פ 0.5, רצ 3.9
בית קשת - אמת 77.9, ג 0.9, הן 2.2, מחל 1.8, מפם 4.4, עין 0.4, רצ 11.9, ת 0.4
ברור חיל - אמת 89.1, הן 1.5, מחל 0.3, מפם 2.1, ענף 0.3, רצ 5.9, ת 0.9
ברעם - אמת 18.0, ו 0.8, מפם 76.6, פ 0.4, רצ 2.3, ת 2.0
ברקאי - אמת 13.0, הן 0.7, ו 0.4, ט 0.7, מחל 1.5, מפם 77.0, ץ 0.4, רצ 5.9, ת 0.4

ג

גבים - אמת 81.5, הן 0.5, ט 0.5, מחל 1.6, מפם 3.7, ץ 0.5, רצ 10.1, ת 1.6
גבע - אמת 90.2, הן 1.1, זעם 0.3, ט 0.3, מחל 1.7, מעש 0.3, מפם 1.7, ץ 1.1, קמע 0.3, רצ 2.8, ת 0.3
גבעת ברנר - אמת 83.9, ב 0.2, ג 0.3, הן 0.8, ט 0.2, מחל 1.1, מי 0.1, מפם 2.5, ענף 0.2, עין 0.2, פ 0.1, ץ 0.5, רצ 9.2, שס 0.2, ת 0.3
גבעת השלשה - אמת 89.2, ט 0.8, מפם 3.1, ענף 0.4, רצ 6.5
גבעת חיים אחד - אמת 85.1, הן 0.4, זעם 0.4, ט 0.4, מחל 1.0, מי 1.1, מפם 3.2, פ 0.2, ץ 0.2, רצ 7.4, ת 0.6
גבעת חיים מא - אמת 86.3, ב 0.2, ג 0.2, הן 0.2, ו 0.2, מחל 1.8, מי 0.2, מפם 2.6, עין 0.3, ץ 0.2, רצ 7.1, שס 0.2, ת 0.7
גבעת עוז - אמת 16.0, הן 0.3, מחל 0.7, מפם 80.2, ץ 0.7, רצ 2.0
גדעונה - אמת 86.1, ב 0.6, ג 0.6, הן 0.6, מחל 3.5, מפם 1.2, ץ 0.6, רצ 5.8, ת 1.2
גדות - אמת 83.7, הן 0.9, ט 0.5, מחל 2.3, מפם 6.8, ץ 0.5, רצ 5.0, ת 0.5
גונן - אמת 67.0, הן 1.5, מחל 5.5, מי 0.5, מפם 8.5, ץ 1.0, רצ 15.5, ת 0.5
גזית - אמת 9.6, הן 0.3, מפם 85.8, קם 0.3, רצ 4.1
גזר - אמת 48.4, הן 3.2, ו 3.2, מחל 2.2, מי 1.1, מפם 19.4, רצ 22.6
גלאון - אמת 8.5, הן 0.6, מי 0.3, מפם 88.1, רצ 2.1, ת 0.3
גליל ים - אמת 87.8, ט 1.1, מחל 1.6, מי 1.1, מפם 2.1, ענף 0.5, ץ 0.5, רצ 3.7, ת 1.6
גן שלמה - אמת 87.8, הן 0.5, זכ 0.5, ט 1.4, מחל 0.9, מפם 1.8, ענף 0.5, ץ 1.4, רצ 5.4
גן שמואל - אמת 16.9, הן 0.7, ו 0.2, ט 0.2, מחל 0.3, מי 0.3, מפם 75.6, פ 0.5, קז 0.2, רצ 5.0
גניגר - אמת 80.5, הן 0.7, ט 0.3, מחל 1.7, מי 0.7, מפם 1.7, ץ 2.4, רצ 11.5, ת 0.3
געש - אמת 11.6, ו 0.3, מחל 0.6, מי 0.3, מפם 80.8, ץ 0.3, קם 0.3, רצ 5.8
געתון - אמת 9.6, ו 0.7, ט 0.4, מחל 0.4, מפם 85.2, רצ 3.7
גשר - אמת 82.5, הן 0.3, ט 0.7, מחל 2.7, מפם 3.1, פ 0.3, ץ 2.7, רצ 6.5, שס 0.3, ת 0.7
גשר הזיו - אמת 78.8, ג 0.4, הן 0.4, מחל 1.7, מפם 4.2, ענף 1.3, ץ 1.7, רצ 11.7
גת - אמת 19.3, מפם 77.4, קמע 0.3, רצ 3.0

ד

דביר - אמת 10.5, מפם 84.2, קמע 0.5, רצ 4.7
דברת - אמת 83.4, ג 0.5, הן 1.0, ט 1.6, מחל 3.6, מי 0.5, מפם 2.6, ענף 0.5, ץ 0.5, רצ 5.2, ת 0.5
דגניה א - אמת 85.8, הן 1.5, זעם 0.6, סע 0.3, מחל 1.5, מפם 1.2, ץ 1.5, רצ 5.7, ת 1.8
דגניה ב - אמת 92.1, הן 0.5, מחל 0.5, מי 0.3, מפם 0.8, ץ 0.3, רצ 5.2, ת 0.3
דורות - אמת 83.1, ב 0.3, הן 0.6, ט 0.6, מחל 1.3, מפם 1.9, ענף 0.3, עין 0.6, פ 0.6, ץ 0.3, רצ 9.3, ת 1.0
דליה - אמת 16.5, ג 0.2, מחל 1.2, מי 0.2, מעש 0.2, מפם 78.0, ץ 0.2, רצ 3.5
דן - אמת 14.2, מחל 0.6, מי 0.6, מפם 79.7, ץ 0.6, רצ 4.1
דפנה - אמת 87.9, הן 0.8, ט 0.3, מחל 2.0, מפם 2.0, פ 0.3, רצ 6.8

ה

האון - אמת 74.1, הן 1.9, מחל 6.5, מפם 6.5, ץ 3.7, קמע 0.9, רצ 3.7, ת 2.8
הגושרים - אמת 88.8, ג 0.3, ט 0.3, מחל 1.9, מעש 0.3, מפם 2.2, ץ 1.6, רצ 3.8, ת 0.6
הזורע - אמת 24.7, ו 0.2, מחל 0.3, מפם 70.6, ץ 0.3, רצ 3.8
החותרים - אמת 87.9, הן 0.7, ט 0.4, מחל 0.4, מפם 1.5, ץ 0.4, רצ 7.7, שס 0.4, ת 0.7
המעפיל - אמת 20.2, ו 0.3, ט 0.6, מחל 0.6, מי 0.3, מפם 75.6, ץ 0.6, רצ 2.0
הסוללים - אמת 67.1, הן 2.5, ט 0.6, מחל 4.4, מי 3.2, מפם 5.7, רצ 15.2, שס 0.6, ת 0.6
הראל - אמת 4.3, הן 2.1, ו 8.5, מחל 2.1, מפם 76.6, פ 2.1, רצ 4.3
הרדוף - אמת 85.3, רצ 14.7

ז

זיקים - אמת 12.8, הן 1.0, ט 0.5, מחל 0.5, מפם 81.0, רצ 4.1

ח

חולדה - אמת 82.9, הן 2.3, ט 0.9, מחל 2.8, מי 0.5, מפם 3.7, ענף 0.9, עין 0.5, פ 0.5, רצ 5.1
חולתה - אמת 90.4, ט 0.7, יען 0.4, מחל 0.7, מפם 2.6, ענף 0.4, ץ 0.4, רצ 4.4
חוקוק - אמת 84.9, הן 2.2, ט 0.5, מחל 1.1, מפם 3.8, ץ 1.1, קמע 0.5, רצ 5.9
חורשים - אמת 18.5, מפם 76.5, רצ 4.2, ת 0.8
חמדיה - אמת 83.5, ג 0.4, הן 0.8, מחל 3.8, מפם 0.4, ץ 8.1, קמע 0.4, רצ 2.7
חניתה - אמת 80.4, ב 0.3, הן 0.8, ו 0.3, ט 0.5, מחל 0.5, מי 0.5, מפם 4.1, ענף 0.3, ץ 2.2, רצ 9.8, ת 0.3
חפצי בה - אמת 82.3, הן 1.3, ו 0.3, ז 0.3, מחל 1.3, מפם 4.3, ענף 0.7, ץ 1.3, קז 0.3, קם 0.3, רצ 7.4
חצור אשדוד - אמת 9.6, ב 0.3, ג 0.3, הן 0.3, מפם 86.1, פ 0.9, רצ 2.6
חצרים - אמת 69.5, ב 0.3, הן 1.1, זכ 0.3, ט 0.3, מחל 2.5, מי 0.3, מפם 4.2, ענף 1.4, ץ 0.6, רצ 19.0, ת 0.6

ט

טללים - אמת 66.0, ט 4.3, מחל 4.3, מפם 4.3, רצ 19.1, ת 2.1

י

יגור - אמת 89.0, ב 0.3, ג 0.1, הן 0.3, מחל 2.2, מי 0.1, מפם 2.1, ענף 0.1, פ 0.1, ץ 0.6, רצ 5.0
יד חנה - אמת 21.3, ו 6.7, ט 1.3, מחל 8.0, מפם 25.3, רצ 37.3
יד מרדכי - אמת 8.2, ג 0.2, ט 0.2, מחל 1.3, מי 0.2, מפם 86.1, ענף 0.2, ץ 0.4, רצ 3.1
יזרעאל - אמת 81.9, ג 0.8, הן 0.8, מחל 1.5, מי 0.4, מפם 3.1, ץ 2.3, רצ 9.3
יחיעם - אמת 15.7, מפם 78.9, ץ 0.3, קמע 0.3, רצ 4.3, ת 0.3
יסעור - אמת 10.0, מחל 1.4, מי 0.5, מפם 84.1, ץ 0.9, רצ 3.2
יפעת - אמת 84.7, ט 2.2, מחל 2.0, מפם 1.6, ענף 0.2, ץ 1.0, רצ 7.3, ת 1.0
יפתח - אמת 80.8, הן 1.2, ט 0.8, מחל 3.2, מעש 0.4, מפם 2.8, ץ 2.4, רצ 5.6, ת 2.8
יקום - אמת 24.3, הן 1.9, מחל 0.4, מפם 68.4, רצ 4.9
יראון - אמת 75.7, הן 0.5, מחל 1.6, מפם 10.6, ץ 1.1, רצ 10.1, ת 0.5

כ

כנרת קיבוץ - אמת 88.8, ב 0.7, ג 0.7, הן 0.4, מחל 1.8, מי 0.2, מפם 0.7, ענף 0.4, עין 0.2, פ 0.2, ץ 2.0, רצ 2.6, שס 0.2, ת 1.1
כפר בלום - אמת 83.7, ב 0.3, הן 1.0, זכ 0.3, ט 0.8, מחל 2.1, מעש 0.5, מפם 2.6, ץ 0.5, קמע 0.3, רצ 7.8, ת 0.3
כפר גליקסון - אמת 54.1, הן 16.6, זעם 0.5, ט 2.0, מחל 3.4, מפם 2.4, ץ 0.5, רצ 19.5, ת 1.0
כפר גלעדי - אמת 87.5, הן 1.0, ט 0.2, מחל 1.2, מפם 1.0, ענף 0.2, ץ 0.5, קמע 0.7, רצ 7.0, ת 0.7
כפר החורש - אמת 82.6, הן 0.9, ט 0.4, מחל 1.3, מי 0.9, מפם 1.7, ץ 0.9, רצ 10.6, ת 0.9
כפר המכבי - אמת 86.2, הן 0.9, ו 0.5, ט 0.5, מחל 1.8, מפם 1.8, רצ 7.8, ת 0.5
כפר הנשיא - אמת 81.1, ב 0.9, הן 2.6, ו 0.3, מחל 1.1, מי 0.3, מפם 4.6, פ 0.3, ץ 0.6, רצ 7.7, ת 0.6
כפר מנחם - אמת 8.9, ו 0.4, מפם 85.0, ע 1.7, פ 0.2, רצ 3.5, ת 0.2
כפר מסריק - אמת 22.9, מחל 0.5, מפם 73.4, ענף 0.3, ץ 0.5, רצ 2.3
כפר סאלד - אמת 86.6, הן 0.3, ו 0.3, ט 1.5, מחל 0.9, מעש 0.6, מפם 2.4, רצ 6.7, ת 0.6
כפר עזה - אמת 85.0, הן 0.7, מחל 2.2, מפם 1.1, ץ 2.2, רצ 8.2, ת 0.4
כפר ראש הנקרה - אמת 79.7, הן 0.3, ט 0.3, מחל 1.0, מי 0.3, מפם 4.0, ענף 0.3, פ 0.3, ץ 5.3, רצ 7.0, ת 1.3
כפר רופין - אמת 81.0, ב 0.4, הן 1.6, זעם 0.4, ט 0.8, מחל 3.6, מי 0.4, מפם 2.8, ץ 1.2, קמע 0.4, רצ 6.1, ת 1.2
כרמיה - אמת 16.6, הן 0.6, מחל 1.2, מפם 78.5, ץ 0.6, רצ 2.5

ל

לביא - אמת 1.9, ב 31.0, ט 2.2, מחל 10.4, מי 38.8, ענף 0.7, ץ 1.1, שס 0.7, ת 13.1
להב - אמת 20.1, הן 0.4, מחל 2.0, מפם 71.9, ץ 0.4, רצ 4.8, שס 0.4
להבות הבשן - אמת 14.2, מחל 0.7, מפם 82.9, ץ 1.1, רצ 1.1
להבות חביבה - אמת 18.1, ו 0.6, מחל 1.2, מפם 77.2, ץ 1.2, רצ 1.8
לוחמי הגיטאות - אמת 87.8, ב 0.4, הן 0.4, ט 0.8, מחל 1.1, מי 0.4, מפם 2.3, קמע 0.4, רצ 6.1, ת 0.4
לוטם - אמת 60.8, הן 1.7, מחל 5.8, מי 2.5, מפם 2.5, ץ 0.8, קמע 0.8, רצ 24.2, ת 0.8

מ

מגידו - אמת 15.8, ט 0.5, מחל 0.9, מי 0.5, מפם 77.8, פ 0.5, רצ 4.1
מגל - אמת 78.2, הן 0.5, ט 0.5, מחל 1.5, מפם 7.8, ץ 0.5, רצ 9.2, שס 0.5, ת 1.5
מורן - אמת 79.0, מחל 1.6, מפם 3.2, ץ 1.6, רצ 14.5
מחניים - אמת 84.2, ב 0.4, הן 0.8, ט 2.0, מחל 0.8, מפם 2.8, ץ 1.2, רצ 7.5, ת 0.4
מלכיה - אמת 83.1, הן 0.4, ט 0.4, מחל 0.9, מפם 5.6, ץ 0.4, רצ 7.8, ת 1.3
מנרה - אמת 74.5, ג 0.5, הן 3.1, מחל 2.0, מי 0.5, מפם 3.1, ענף 0.5, ץ 0.5, קמע 0.5, רצ 12.8, ת 2.0
מסדה - אמת 91.1, ט 0.4, מחל 0.4, מפם 0.8, ץ 2.5, קמע 0.4, רצ 3.0, ת 1.3
מעברות - אמת 16.1, הן 0.2, מחל 0.2, מפם 77.8, פ 0.2, ץ 0.7, רצ 4.8
מעגן - אמת 84.2, ג 0.5, ט 1.1, מחל 5.8, מפם 1.6, ענף 0.5, פ 0.5, ץ 2.1, רצ 3.7
מעגן מיכאל - אמת 72.1, ב 0.1, ג 0.4, הן 1.2, ו 0.4, ז 0.1, זעם 0.1, ט 0.1, מחל 0.9, מי 0.1, מפם 5.1, ענף 0.6, ץ 2.0, קמע 0.1, רצ 15.8, ת 0.6
מעוז חיים - אמת 90.9, הן 0.3, מחל 0.6, מעש 0.3, מפם 2.0, ץ 0.6, רצ 4.8, ת 0.6
מעין ברוך - אמת 79.8, הן 0.5, ט 0.5, מחל 2.2, מפם 1.1, ענף 0.5, רצ 14.2, ת 1.1
מעין צבי - אמת 86.2, הן 1.3, ט 0.3, מחל 1.6, מי 0.3, מפם 2.4, ץ 2.9, קמע 0.5, רצ 4.0, ת 0.5
מעלה גלבוע - אמת 7.3, ב 21.8, ג 0.8, הן 0.8, ט 1.6, מחל 5.6, מי 41.1, מפם 0.8, ענף 3.2, ץ 0.8, ת 16.1
מעלה החמישה - אמת 79.4, ב 0.4, ג 0.4, הן 1.2, ט 1.6, מחל 4.3, מי 1.6, מפם 4.3, עין 0.4, ץ 0.4, רצ 4.7, שס 0.4, ת 0.8
מענית - אמת 13.1, הן 1.4, מחל 1.7, מפם 80.9, פ 0.6, ץ 0.6, רצ 1.4, שס 0.3
מפלסים - אמת 82.8, הן 1.8, ו 0.7, מחל 2.6, מפם 5.5, רצ 6.6
מצובה - אמת 78.1, ג 0.3, הן 1.0, ט 0.3, מחל 1.3, מי 0.3, מפם 9.2, פ 0.3, ץ 0.6, רצ 6.7, ת 1.9
מצר - אמת 5.8, מחל 0.4, מפם 85.2, ע 0.4, פ 0.4, ץ 0.8, רצ 7.0
מרחביה קיבוץ - אמת 20.2, ב 0.5, הן 0.3, ו 0.3, מחל 0.8, מי 0.3, מפם 69.5, פ 1.1, ץ 0.3, קמע 0.3, רצ 6.4, ת 0.3
משגב עם - אמת 68.7, הן 0.7, ט 1.4, מחל 4.8, מפם 4.1, פ 1.4, ץ 2.0, רצ 17.0
משמר דוד - אמת 76.4, ט 1.4, מחל 2.8, מפם 6.9, רצ 12.5
משמר העמק - אמת 37.1, הן 0.6, ו 0.4, מפם 55.3, ץ 0.4, קז 1.0, שס 4.9, ת 0.2
משמר השרון - אמת 90.5, ב 0.4, ג 0.4, הן 0.4, ט 0.4, מחל 0.7, מפם 1.4, ץ 0.7, רצ 4.9, ת 0.4
משמרות - אמת 84.0, הן 0.6, ט 1.1, מחל 3.9, מפם 2.8, ץ 2.2, רצ 3.9, שס 0.6, ת 1.1

כנסת 10 קולות	%	כנסת 11 קולות	%	המפלגות בעבר	המפלגות היום	כנסת 12 קולות	%
56864	88.5	55682	79.5	אמת	אמת	27,471	55.6
—	—	311	0.4	ס	מפם	14,996	30.3
778	1.2	5685	8.1	רצ	רצ	2,953	6.0
370	0.6	1021	1.5	הן	הן	414	0.8
—	—	297	0.4	יש			
202	0.3	—	—	ק			
1025	1.8	910	1.3	מחל	מחל	872	1.8
22	—	20	—	פי	מי	554	1.1
2011	3.3	1589	2.3	ב	ב	575	1.2
—	—	663	0.9	עד			
255	0.4	—	—	ד			
35	0.1	37	0.1	ג	ג	157	0.3
					עץ	17	
—	—	41	0.1	שס	שס	74	0.1
					סיף		
1034	1.6	1571	2.2	ת	ת	494	1.0
					ץ	388	0.8
					ט	199	0.4
30	—	64	0.1	כך			
38	0.1	50	0.1	ו	ו	56	0.1
—	—	215	0.3	פ	פ	55	0.1
					ע	10	
					ז	6	
					קעמ	36	0.1
					זכ	3	
					טע	3	
					מעש	14	
					קז	8	
					קם	4	
					זעמ	11	
					יען	2	
					ענף	60	0.1
1372	2.1	1913	2.7	היתר			
64236		70069		סה"כ	סה"כ	49,432	99.8

סימני המפלגות:
אמת — המערך. ב — המפד"ל. ג — אגודת ישראל. ד — פועלי אגודת ישראל (בכנסת הי"ס). הן — שינוי (ר"ש בכנסת ה-9). ו — חד"ש/רק"ח. ז — הכח השקט. זכ — ויקטור תייר. זעם — תרשיש. ט — מולדת (יחד/ויצמן בכנסת ה-11). סיף — יהד שבטי ישראל/ח"כ בן שלמה. סע — דרך ארץ. יען — התאחדות התימנים. יש — אומץ/הורביץ (בכנסת ה-11). כך — כהנא. ק — תלם/דיין (בכנסת ה-10). מחל — הליכוד. מי — מימד. מעש — מושבים/רעם נעים. מפם — מפלגת הפועלים המאוחדת. פי — תמ"י/אבוחצירא (בכנסת ה-10 וה-11). ע — דמוקרטית/ערבית/דראושה. עד — מצ"ד (בכנסת ה-11). ענף — תנועת לאור/חסדאי. עץ — אגודת החרדים, דגל התורה. פ — המתקדמת לשלום. ץ — צומת. קז — למען חברה צודקת. קם — חיילים משוחררים. קמע — גימלאים. רצ — התנועה לזכויות האזרח ושלום. שס — ספרדים שומרי תורה. ת — התחיה.

נ

נאות מרדכי - אמת 74.9, ב 0.7, הן 1.7, ט 1.2, מחל 4.1, מי 0.2, מפם 4.8, פ 0.2, ץ 1.0, קמע 0.5, רצ 8.0, שס 0.2, ת 2.4
נגבה - אמת 9.1, ג 0.3, הן 0.3, מחל 1.8, מפם 86.1, פ 0.3, ץ 0.3, רצ 1.2, ת 0.6
נווה אור - אמת 90.6, מחל 0.7, מפם 2.9, ענף 0.7, ץ 1.4, קמע 0.7, רצ 2.9
נווה איתן - אמת 84.7, הן 1.7, מחל 1.7, מי 0.6, מפם 2.8, ץ 0.6, רצ 8.0
נווה ים - אמת 74.7, הן 1.1, ט 1.1, מחל 9.9, מי 1.1, מפם 4.4, ץ 2.2, רצ 3.3, ת 2.2
נחל בית רימון - אמת 7.7, ב 17.3, ט 1.9, מחל 15.4, מי 44.2, ת 13.5
נחל עוז - אמת 82.1, ב 3.4, הן 1.1, מחל 0.8, מי 0.8, מפם 4.2, רצ 6.8, ת 0.8
נחשולים - אמת 85.0, ט 0.4, מחל 0.8, מי 0.4, מפם 2.8, ץ 1.6, רצ 6.9, ת 2.0
נחשון - אמת 5.6, הן 0.5, ו 2.3, מחל 0.5, מפם 84.2, פ 0.5, רצ 6.5
נחשונים - אמת 13.8, הן 0.7, ט 1.4, מי 0.7, מפם 71.7, רצ 11.7
ניצנים - אמת 62.0, הן 28.8, מחל 2.0, מי 0.4, מפם 1.6, רצ 4.8, ת 0.4
ניר דוד (תל עמל) - אמת 18.7, ב 0.2, זעם 0.2, מחל 0.2, מי 0.2, מפם 77.1, ץ 0.2, רצ 2.8, ת 0.2
ניר עם - אמת 86.1, ט 0.5, מחל 1.4, מפם 1.9, ץ 1.0, רצ 8.6, שס 0.5
נען - אמת 87.9, ב 0.3, ג 0.2, הן 1.2, ט 0.8, מחל 1.4, מי 0.3,

ס

סאסא - אמת 26.6, הן 0.4, מחל 1.7, מפם 63.5, ץ 0.9, רצ 6.4, ת 0.4
סער - אמת 22.4, ג 0.5, הן 0.5, מחל 0.5, מפם 70.3, רצ 5.2, ת 0.5

ע

עברון - אמת 20.8, הן 0.3, ז 0.3, מחל 1.3, מפם 73.4, פ 0.3, רצ 3.1, ת 0.5
עין גב - אמת 83.1, ג 0.4, הן 0.7, ט 0.7, מחל 2.9, מפם 7.0, ץ 0.7, קז 0.4, רצ 8.6, ת 1.8
עין דור - אמת 11.0, מחל 0.2, מפם 82.3, ץ 0.5, קמע 0.5, רצ 5.3, ת 0.2
עין המפרץ - אמת 14.3, הן 0.2, ט 0.2, מחל 1.3, מי 0.2, מפם 78.1, פ 0.4, ץ 0.4, רצ 4.9
עין הנציב - אמת 7.3, ב 27.9, ג 0.7, הן 1.0, ט 0.7, מחל 16.4, מי 23.3, מפם 0.3, ענף 1.7, ץ 0.3, רצ 0.3, ת 19.9
עין השופט - אמת 16.1, מחל 0.4, מפם 80.3, פ 0.4, ץ 0.2, רצ 2.5
עין חרוד אחוד - אמת 81.4, הן 0.7, זעם 0.2, ט 1.9, מחל 3.3, מפם 2.3, ץ 3.0, קמע 0.2, רצ 4.4, ת 2.8
עין כרמל - אמת 86.4, ט 0.4, מחל 1.5, מפם 7.0, ץ 0.4, רצ 3.7, ת 0.7
עין צורים - אמת 1.5, ב 27.7, ג 1.2, הן 0.8, ט 2.3, מחל 5.4, מי 24.2, מפם 0.4, ענף 0.8, ץ 0.4, רצ 1.2, שס 1.2, ת 33.1
עין שמר - אמת 17.7, הן 0.8, מחל 0.5, מי 0.3, מעש 0.3, מפם 76.0, רצ 4.3, ת 0.3
עמיעד - אמת 70.8, הן 1.1, ו 0.7, ט 1.1, מחל 1.4, מי 0.7, מפם 3.2, עין 0.4, פ 0.4, ץ 2.5, רצ 17.7
עמיר - אמת 16.5, הן 0.3, ט 0.3, מחל 0.6, מי 0.3, מפם 79.0, ץ 0.3, רצ 2.7

פ

פלמחים - אמת 64.6, הן 0.5, ט 0.5, מחל 1.9, מפם 13.4, פ 0.5, קמע 0.5, רצ 18.2
פרוד - אמת 72.0, מחל 2.2, מפם 8.2, ץ 2.7, רצ 14.3, שס 0.5

צ

צובה - אמת 83.3, מחל 0.8, מפם 2.8, ץ 1.2, רצ 10.8, שס 0.4, ת 0.8
מפם 1.5, ענף 0.2, ץ 1.2, קמע 0.2, רצ 4.4, ת 0.5
נצר סירני - אמת 82.4, ב 0.3, הן 1.4, ט 0.6, מחל 2.5, מעש 0.3, מפם 2.8, ענף 0.3, פ 0.3, ץ 0.6, רצ 7.9, שס 0.3, ת 0.3
נתיב הלה - אמת 75.8, הן 0.5, ט 0.5, מחל 0.5, מי 0.5, מפם 8.2, קם 0.5, רצ 13.7
צרעה - אמת 79.4, הן 0.9, ט 0.2, מחל 1.6, מי 0.2, מפם 6.6, ץ 0.5, רצ 10.1, ת 0.5

ק

קרית ענבים - אמת 75.1, ג 0.5, ז 0.5, מחל 2.8, מפם 6.9, ץ 0.5, קמע 0.5, רצ 10.6, שס 0.5, ת 2.3

ר

רבדים - אמת 10.1, ו 1.0, מחל 1.4, מעש 1.0, מפם 83.2, פ 1.0, רצ 2.4
רביבים - אמת 83.9, הן 0.8, זכ 0.3, מחל 1.9, מי 0.3, מפם 3.2, ענף 0.3, ץ 0.5, רצ 8.8
רגבים - אמת 81.9, הן 0.5, ט 1.0, מחל 1.5, מפם 3.5, ץ 1.5, רצ 10.1
רוחמה - אמת 11.6, יען 0.3, מפם 86.9, רצ 1.2
רמת דוד - אמת 93.4, מפם 1.6, קמע 0.5, רצ 3.8, ת 0.5
רמת השופט - אמת 17.6, ב 0.3, הן 0.3, ט 0.5, מחל 3.1, מפם 72.3, ץ 0.3, רצ 5.6, שס 0.3
רמת יוחנן - אמת 86.4, הן 1.1, ו 0.3, ט 0.6, מחל 1.7, מי 0.6, מפם 0.8, פ 0.3, ץ 1.1, רצ 6.7, ת 0.6
רמת רחל - אמת 84.7, הן 2.4, ט 0.8, מחל 4.8, מי 1.6, מפם 2.4, רצ 3.2
רשפים - אמת 15.0, ט 0.3, מחל 1.3, מפם 78.1, רצ 5.0, ת 0.3

ש

שדה אליהו - אמת 3.1, ב 36.7, ג 0.7, ט 3.1, מחל 10.9, מי 29.3, ענף 0.7, עין 0.7, ץ 1.0, ת 13.9
שדה יואב - אמת 7.7, הן 1.0, מפם 86.5, רצ 4.8
שדה נחום - אמת 84.9, ט 0.5, מחל 2.2, מפם 2.2, ץ 1.1, רצ 7.0, ת 2.2
שדה נחמיה - אמת 88.1, הן 0.9, ט 0.9, מחל 1.3, מפם 1.7, ץ 1.7, רצ 5.1, שס 0.4
שדות ים - אמת 88.1, הן 0.3, ט 0.3, מחל 1.9, מפם 2.4, ע 0.3, ענף 0.3, ץ 0.3, רצ 5.7, שס 0.3, ת 0.3
שובל - אמת 15.1, הן 0.3, ו 0.3, מחל 0.3, מפם 77.2, ץ 0.9, קמע 0.3, רצ 5.3, ת 0.3
שמיר - אמת 17.3, הן 1.5, ו 0.3, מחל 0.9, מפם 74.2, ץ 2.1, רצ 3.5, ת 0.3
שמרת - אמת 14.4, הן 0.7, סע 0.4, מפם 80.9, ץ 0.4, רצ 2.5, שס 0.7
שניר - אמת 23.2, ט 2.1, מחל 3.2, מפם 64.2, ץ 1.1, רצ 5.3, ת 1.1
שעלבים - אמת 0.8, ב 32.0, ג 43.9, הן 0.4, ט 1.6, מחל 4.7, מי 3.6, מפם 0.8, עין 2.0, רצ 0.4, שס 7.1, ת 2.8
שער הגולן - אמת 27.9, הן 0.5, ט 0.2, מחל 0.9, מעש 0.2, מפם 66.2, ץ 0.2, רצ 3.8
שער העמקים - אמת 21.4, ו 0.2, מפם 74.0, קם 0.2, קמע 0.5, רצ 3.6
שריד - אמת 29.2, ג 0.2, הן 0.2, מחל 1.4, מי 0.5, מפם 62.4, ענף 0.2, פ 0.2, ץ 0.7, רצ 4.8

ת

תובל - אמת 33.3, הן 6.7, ט 2.2, מחל 8.9, מפם 18.9, ענף 1.1, ץ 2.2, רצ 25.6, ת 1.1
תל יוסף - אמת 87.6, ב 0.4, הן 0.4, ו 0.7, ט 1.1, מחל 1.8, מפם 1.4, ץ 2.1, רצ 4.3, ת 0.4

התוצאות בעמוד זה הופקו באדיבות מלם מערכות בע"מ, החברה הממשלתית לעיבוד נתונים, המבצעת קליטה ממוחשבת של תוצאות ההצבעה לכנסת.

מצביע מספר 1

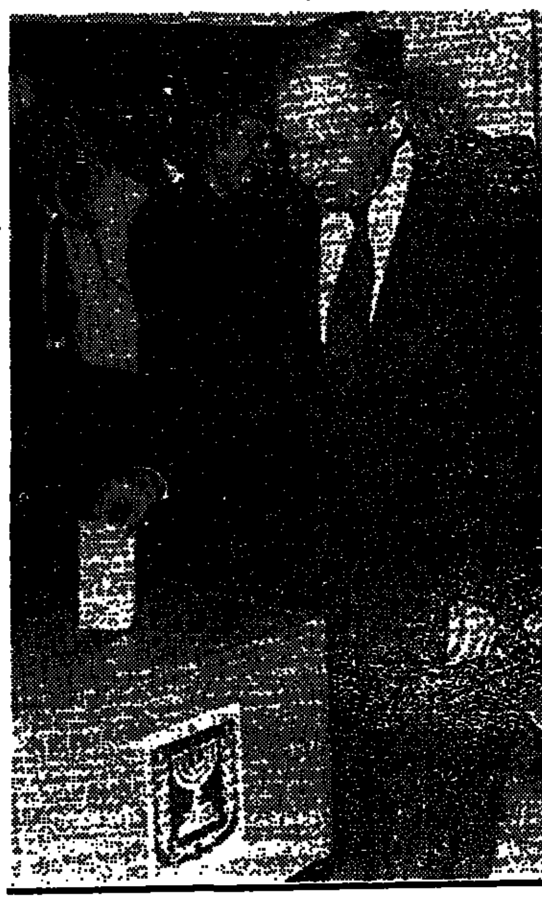

"בכל פעם שאני מצביע, אני מרגיש משהו מיוחד. יש התרוממות רוח. אנו המדינה היחידה באזור שהתברכה בדמוקרטיה ושבה כולנו שווים ביום הזה", אמר אתמול נשיא המדינה, חיים הרצוג, לאחר ששילשל את מעטפת ההצבעה לקלפי מספר 137 ברחוב אלקלעי בירושלים. את הנשיא ורעייתו, שהגיעו בלווית יו"ר ועדת הבחירות המרכזית השופט גולדברג, קידמו בתחנת הקלפי צוותי טלוויזיה ורדיו, עיתונאים וצלמים רבים מהארץ ומחו"ל. הנשיא הציג תעודת זהות, מזכיר ועדת הקלפי הכריז בקול: "251, חיים הרצוג". אז נכנס הנשיא אל מאחורי הפרגוד, השתהה זמן קצר ביותר ואחרי כן שילשל את המעטפה לקלפי, כשצלמים מנציחים את המעמד. כתב: אריה בנדר, צילום: יעל השכל/ סקופ־80

הוויכוח נגמר בירייה

ויכוח פוליטי לוהט בין שני תושבי הכפר ג'סר א־זרקא, תומכי שתי מפלגות שונות, הסתיים שלשום בערב בפציעתו של אחד מהם מיריית אקדח ששלף חברו הזועם. ערב הבחירות ניהלו שני הגברים ויכוח פוליטי נוקב, ועד מהרה התחממו הרוחות. אחד מהם, בן 50, שלף לפתע אקדח וירה לעבר חברו, בן 19. חוקרי משטרת זכרון־יעקב, שבאו למקום, הופתעו לגלות שהיורה פצע אף את עצמו.

אמיר גילת

פ"ת: כל פתקי אמת נגנבו

כל פתקי אמת נגנבו אתמול במהלך יום ההצבעה מהקלפי אשר בבית הספר קרול אשר בפתח־תקוה. מקורות במשטרת פתח־תקוה טוענים כי זהות המבצעים ידועה אך עדיין טרם נעצר איש.

אלי קמיר

הזוג הלר "אבד" למחשב

"מעניין אם גם במחשב של מס־הכנסה שכחו אותנו"? אמר אתמול ספק ברוגז ספק בצחוק דוד הלר, לאחר שגילה שהוא ואשתו אינם רשומים כלל ברשימת הבוחרים.

הזוג הלר קיבל דווקא הודעת בוחר הביתה. זה היה בחודש ספטמבר האחרון, ומבט מדוקדק מלמד כי הודפסו במאי 87.

בהודעת הבוחר רשום מספר קלפי בבאר־שבע, בה הם מצביעים שנים. לא עוד. לא שם ולא בשום מקום. אלי קמיר

א' ההצבעה במועצות המקומיות

באי הפאב זמן אמיתי הצביעו אתמול בעד הרשימה הדימיונית בבל, שאודותה הפגינו בחירות פרטי במועדון ביפו. בין המשתתפים בלטו הקריינית לאה עוז והשחקנים שמואל וילוז'ני, רמי שטון ועופר שיקרצי. כתב: יובל ניב; צילום: יוסי אלוני.

"אני חושב שבעד מפ"ם"

יעקב חזן, ממנהיגיה הוותיקים של מפ"ם, ורעייתו ברטה, שניהם כמעט בני 90, מצביעים בקיבוצם משמר־העמק. שניהם הגיעו למועדון החברים בקיבוץ, כאשר עשרות ילדי הגנים של משמר העמק צופים בהם בשעת ההצבעה. כשאחת החברות הצעירות שאלה, כיצד הצביע מנהיג מפ"ם, הוא ענה בחיוך: "אני חושב שבעד מפ"ם". כתב: יואל ולפנר, צילום: דני הורלאוף

להלן תוצאות ההצבעה במועצות המקומיות היהודיות בלבד. המספרים בסוגריים הם הישגי המפלגה בבחירות ב־1984 לצורך השוואה לתוצאות שהשיגה אתמול.

אבן יהודה - (1 מתוך 6 קלפיות) אמת 44.6 (38.4), ב 1.8 (8.1), ג 1.8 (0.3), הן 8.0 (2.9), ט 2.7 (0.9), מחל 28.6 (35.5), ענף 0.9, ץ 1.8, רצ 8.0 (2.3), שס 0.0 (2.1), ת 1.8 (4.1).

אור עקיבא - (7 מתוך 9 קלפיות) אמת 12.3 (18.1), ב 9.2 (5.2), ג 2.5 (1.1), הן 0.1 (0.1), זכ 0.0 (0.1), זעם 0.1, ט 1.7 (2.7), טיף 0.6, טע 0.1, מחל 57.6 (55.9), מפם 0.5, ע 0.1 (—), עץ 0.9, פ 0.0 (0.1), ץ 1.3, קז 0.1, קמע 0.5, רצ 0.5 (0.2), שס 9.9 (2.5), ת 1.8 (2.3).

אזור - (1 מתוך 7 קלפיות) אמת 35.5 (48.7), ב 10.0 (3.9), ג 5.8 (0.5), הן 1.0 (1.6), ו 0.3 (0.1), ז 0.2, ט 2.7 (1.9), מחל 30.5 (28.9), מי 0.2, מפם 4.7, ע 0.0 (0.1), ץ 0.8, קם 0.2, קמע 0.5, רצ 1.8 (1.6), שס 2.3 (0.9), ת 3.5 (4.2).

באר יעקב - (4 מתוך 5 קלפיות) אמת 23.2 (26.1), ב 6.3 (5.5), ג 4.1 (3.0), הן 0.6 (0.5), ו 0.2 (0.1), ט 1.4 (0.9), טיף 0.2, מחל 36.0 (40.4), מעש 0.3, מפם 0.9, ע 0.0 (0.1), עץ 6.6, פ 0.2 (0.1), ץ 0.8, קז 0.2, קם 0.1, קמע 0.6, רצ 1.9 (0.6), שס 14.8 (9.9), ת 1.7 (2.1).

בית דגן - (1 מתוך 3 קלפיות) אמת 7.4 (12.7), ב 2.1 (4.3), ג 10.1 (0.3), הן 0.0 (0.7), ו 0.0 (0.3), זכ 0.0 (0.2), ט 0.8 (1.7), יעו 0.2, מחל 50.7 (63.7), ענף 0.2, עץ 0.4, פ 0.0 (0.1), קז 1.0, קמע 0.2, רצ 0.2 (0.1), שס 6.4 (3.3), ת 20.3 (2.9).

בית שאן - (3 מתוך 12 קלפיות) אמת 14.3 (18.0), ב 8.8 (6.5), ג 5.5 (2.2), הן 0.3 (0.2), זעם 0.1, ט 3.3 (1.5), יעו 0.1, מחל 42.1 (51.4), מי 0.1, מפם 1.3, ענף 0.1, עץ 0.9, ץ 2.2, קז 0.5, קם 0.1, קמע 0.1, רצ 0.3 (0.2), שס 16.9 (2.2), ת 2.9 (6.8).

בנימינה - (1 מתוך 3 קלפיות) אמת 22.9 (33.6), ב 13.2 (6.1), ג 3.4 (0.2), הן 0.6 (1.9), זעם 0.2, ט 4.0 (2.2), יעו 0.2, מחל 37.8 (39.1), מי 0.6, מפם 0.4, עץ 0.4, פ 0.0 (0.1), ץ 2.1, קז 0.2, קמע 0.6, רצ 0.8 (1.1), שס 7.2 (0.7), ת 5.1 (4.6).

גבעת זאב - (4 מתוך 4 קלפיות) אמת 19.7 (13.2), ב 2.1 (—), ג 1.8 (—), הן 2.0 (1.0), ו 0.1 (—), ז 0.3, ט 5.1 (1.0), טע 0.1, מחל 44.4 (41.7), מי 1.7, מפם 0.4, ענף 0.3, עץ 0.1, ץ 3.7, קמע 0.3, רצ 3.9 (0.7), שס 5.9 (1.4), ת 8.1 (31.3).

גבעת שמואל - (2 מתוך 9 קלפיות) אמת 32.2 (38.1), ב 3.6 (4.2), ג 1.9 (0.2), הן 2.8 (4.2), ו 0.6 (0.4), ט 1.7 (2.1), טיף 0.1, מחל 34.7 (32.1), מי 2.2, מעש 0.1, מפם 2.0, ענף 0.2, עץ 0.6, פ 0.4 (0.2), ץ 1.9, קז 0.1, קמע 1.2, רצ 6.1 (3.0), שס 4.4 (2.6), ת 3.0 (5.4).

גדרה - (2 מתוך 6 קלפיות) אמת 18.6 (23.0), ב 14.8 (17.3), ג 6.0 (0.7), הן 0.6 (1.6), ו 0.0 (0.1), זכ 0.0 (0.1), ט 3.5 (1.2), טיף 1.4, מחל 38.0 (39.4), מי 0.2, מעש 0.1, מפם 0.5, עץ 0.9, פ 0.1 (0.1), ץ 1.3, קז 2.4, קמע 0.8, רצ 1.6 (0.8), שס 5.8 (3.7), ת 3.4 (5.2).

גני תקוה - (1 מתוך 7 קלפיות) אמת 25.5 (29.2), ב 4.4 (5.2), ג 3.2 (3.4), הן 0.2 (2.9), ו 0.4 (0.1), זכ 0.0 (0.1), זעם 0.2, ט 2.4 (1.6), מחל 46.7 (35.3), מי 0.2, מפם 1.0, עץ 0.8, פ 0.2 (0.1), ץ 1.8, קמע 1.0, רצ 2.4 (1.3), שס 3.2 (3.7), ת 6.3 (6.4).

זכרון יעקב - (3 מתוך 5 קלפיות) אמת 33.2 (33.6), ב 7.0 (5.9), ג 2.7 (4.0), הן 1.8 (1.8), ו 0.1 (—), ט 1.8 (2.3), טיף 0.2, מחל 29.4 (35.2), מי 0.4, מעש 0.1, מפם 0.7, ע 0.0 (0.1), ענף 0.5, עץ 6.3, פ 0.1 (0.1), ץ 2.7, קז 0.1, קם 0.1, קמע 0.5, רצ 3.6 (0.9), שס 5.8 (4.3), ת 2.9 (4.5).

חצור הגלילית - (2 מתוך 5 קלפיות) אמת 13.9 (16.2), ב 8.4 (6.7), ג 14.1 (5.0), הן 0.0 (0.3), ז 0.1, זעם 0.2, ט 3.0 (1.8), מחל 43.8 (53.8), מעש 0.4, ע 0.1 (—), עץ 0.3, פ 0.0 (0.1), ץ 0.6, קמע 0.1, רצ 0.5 (0.2), שס 11.4 (2.7), ת 3.0 (2.7).

טירת הכרמל - (4 מתוך 16 קלפיות) אמת 11.0 (23.3), ב 3.1 (2.7), ג 7.2 (0.8), הן 0.2 (0.5), ו 0.1, זכ 0.0 (0.1), זעם 0.1, ט 2.0 (1.7), טיף 0.2, טע 0.1, יעו 0.1, מחל 62.0 (56.2), מי 0.1, מעש 0.1, מפם 0.2, ע 0.1 (0.1), ענף 0.2, עץ 0.4, פ 0.0 (0.2), ץ 2.5, קז 0.2, קמע 0.6, רצ 0.5 (0.4), שס 7.3 (3.6), ת 2.0 (2.1).

יבניאל - (2 מתוך 2 קלפיות) אמת 27.2 (32.1), ב 8.0 (4.2), ג 3.0 (3.8), הן 1.8 (1.0), ו 0.0 (0.1), ט 5.2 (0.5), טיף 0.1, טע 0.1, מחל 28.3 (33.7), מי 0.2, מפם 0.4, עץ 0.2, פ 0.1 (—), ץ 8.2, קמע 0.8, רצ 1.4 (0.7), שס 12.1 (11.2), ת 3.0 (4.2).

יהוד - (2 מתוך 13 קלפיות) אמת 26.7 (33.1), ב 3.6 (2.5), ג 4.3 (0.7), הן 0.4 (1.4), ו 0.2 (0.1), זעם 0.1, ט 1.9 (1.5), יעו 0.1, מחל 49.2 (45.0), מעש 0.4, מפם 0.9, ענף 0.1, עץ 0.7, ץ 1.2, קז 0.1, קם 0.1, קמע 0.7, רצ 1.2 (1.8), שס 4.9 (2.2), ת 3.1 (4.0).

יסוד המעלה - (1 מתוך 1 קלפיות) אמת 23.2 (33.6), ב 1.3 (1.4), ג 7.4 (0.5), הן 2.3 (2.7), ו 0.8 (0.3), ט 2.0 (1.6), מחל 34.4 (28.7), מי 0.3, מעש 1.8, מפם 0.3, עץ 0.3, ץ 16.8, קז 0.3, קמע 0.3, רצ 3.6 (1.4), שס 1.8 (1.6), ת 3.3 (22.2).

כנרת מושבה - (1 מתוך 1 קלפיות) אמת 44.7 (42.2), ב 1.2 (—), ג 0.6 (—), הן 3.1 (6.8), ט 5.6 (0.7), מחל 21.7 (12.2), מפם 1.9, ע 0.0 (0.7), ענף 2.5, ץ 11.8, רצ 5.0 (1.4), ת 1.9 (24.5).

כפר יונה - (4 מתוך 5 קלפיות) אמת 22.2 (29.7), ב 10.5 (8.0), ג 3.3 (0.1), הן 0.4 (0.4), זכ 0.1 (—), זעם 0.1, ט 2.5 (0.9), יעו 0.1, מחל 45.2 (46.5), מי 0.1, מעש 0.1, מפם 0.5, ענף 0.1, עץ 0.8, פ 0.0 (0.1), ץ 4.2, קז 0.7, קמע 1.2, רצ 1.5 (0.5), שס 4.4 (0.9), ת 2.1 (2.9).

כפר שמריהו - (1 מתוך 2 קלפיות) אמת 47.6 (46.0), ב 0.0 (0.2), ג 0.9 (0.4), הן 7.3 (12.2), ו 0.5 (0.4), ט 1.6 (6.2), מחל 21.0 (13.8), מפם 1.6, ענף 0.2, פ 0.2 (0.5), ץ 3.4, רצ 13.7 (11.8), ת 2.1 (4.9).

מבשרת ציון - (5 מתוך 13 קלפיות) אמת 20.9 (23.1), ב 5.3 (3.9), ג 4.6 (0.5), הן 1.4 (2.2), ו 0.2 (—), ז 0.2, ט 2.2 (1.6), טיף 0.1, מחל 45.4 (46.8), מי 0.8, מעש 0.4, מפם 0.9, ע 0.1 (—), עץ 0.9, פ 0.1 (0.1), ץ 2.1, קז 0.4, קמע 0.5, רצ 5.0 (2.0), שס 2.6 (3.0), ת 5.8 (4.7).

מגדל - (1 מתוך 1 קלפיות) אמת 9.7 (15.7), ב 7.2 (8.6), ג 4.3 (0.3), הן 0.7 (0.8), ו 0.5 (—), זכ 0.2 (—), ט 4.5 (0.8), מחל 60.2 (61.1), ץ 3.4, רצ 1.4 (0.5), שס 3.4 (0.5), ת 4.5 (6.8).

מטולה - (1 מתוך 1 קלפיות) אמת 34.6 (28.9), ב 0.9 (1.5), ג 2.0 (0.9), הן 2.3 (1.2), ו 0.3, ט 1.5 (2.5), מחל 42.4 (52.6), מי 0.3, מפם 0.6, ענף 0.3, עץ 0.3, פ 0.0 (1.2), ץ 5.2, קמע 0.6, רצ 7.0 (3.1), שס 0.9 (—), ת 0.9 (4.9).

מנחמיה - (1 מתוך 1 קלפיות) אמת 25.0 (26.2), ב 0.6 (0.4), ג 21.1 (—), הן 1.9 (1.4), זכ 0.0 (0.2), ט 3.9 (0.2), מחל 29.5 (56.3), מי 0.2, מפם 2.8, ע 0.2 (—), ענף 0.6, ץ 2.6, קז 0.4, קמע 0.9, רצ 4.1 (1.8), שס 7.1 (3.8), ת 4.5 (3.6).

מעלה אדומים - (1 מתוך 9 קלפיות) אמת 14.3 (—), ב 4.3 (—), ג 2.3 (—), ט 7.7 (—), מחל 51.2 (—), מי 1.5, ענף 0.8, ץ 4.3, קמע 0.3, רצ 1.3 (—), שס 5.9 (—), ת 6.1 (—).

מעלות תרשיחא - (2 מתוך 8 קלפיות) אמת 15.9 (19.2), ב 8.7 (2.3), ג 3.3 (0.1), הן 1.2 (2.3), ו 25.8 (4.5), זכ 0.2 (—), זעם 0.2, ט 0.0 (14.5), טיף 0.2, טע 1.2, מחל 3.7 (34.9), מי 0.2, מעש 0.2, מפם 9.4, ע 7.0 (—), ענף 0.3, פ 9.9 (5.2), ץ 0.2, קז 0.2, קם 0.2, רצ 11.5 (1.4), שס 0.5 (2.2), ת 0.2 (1.9).

נוה מונסון - (2 מתוך 4 קלפיות) אמת 51.8 (44.7), ב 0.3 (1.6), ג 2.0 (0.1), הן 4.3 (4.7), ו 0.0 (0.1), ט 1.3 (4.2), מחל 22.7 (22.1), מי 0.7, מפם 1.5, ע 0.0 (0.1), ענף 0.3, פ 0.0 (0.4), ץ 2.3, קמע 1.6, רצ 8.1 (4.0), שס 0.7 (0.7), ת 2.5 (6.5).

נס ציונה - (4 מתוך 16 קלפיות) אמת 40.7 (38.0), ב 1.4 (4.8), ג 2.5 (0.2), הן 1.7 (2.3), ו 0.0 (0.2), ט 2.3 (1.7), מחל 33.8 (39.2), מי 0.4, מעש 0.1, מפם 2.0, ענף 0.2, פ 0.1 (—), ץ 2.2, קז 0.3, קמע 0.8, רצ 6.6 (2.2), שס 1.7 (1.4), ת 2.9 (3.9).

נשר - (3 מתוך 12 קלפיות) אמת 33.7 (38.9), ב 4.0 (4.0), ג 4.1 (0.5), הן 0.9 (1.8), ו 0.1 (0.1), ז 0.1, זעם 0.3, ט 2.5 (1.2), יעו 0.1, מחל 40.0 (40.6), מי 0.1, מעש 0.2, מפם 1.0, ע 0.1 (0.1), עץ 0.1, פ 0.0 (0.2), ץ 2.6, קז 0.1, קמע 1.3, רצ 2.5 (2.1), שס 3.6 (1.2), ת 2.7 (3.2).

עומר - (1 מתוך 5 קלפיות) אמת 53.7 (54.7), ב 0.9 (0.6), ג 0.8 (—), הן 5.7 (9.6), ו 0.6 (0.1), ז 0.2, ט 1.9 (2.3), מחל 18.2 (13.9), מי 0.5, מעש 0.2, מפם 1.9, ענף 0.9, פ 0.3 (0.3), ץ 0.9, קמע 0.8, רצ 10.6 (6.0), שס 0.2 (0.4), ת 1.9 (5.3).

עתלית - (1 מתוך 3 קלפיות) אמת 16.2 (25.5), ב 12.0 (13.7), ג 5.1 (0.3), הן 1.8 (0.4), ו 0.0 (0.1), זכ 0.0 (0.1), ט 1.8 (3.4), מחל 52.6 (37.1), ע 0.3 (—), עץ 0.3, פ 0.0 (0.2), קז 0.9, קם 0.3, רצ 3.0 (1.5), שס 4.2 (1.6), ת 1.5 (2.6).

פרדס חנה כרכור - (6 מתוך 16 קלפיות) אמת 34.9 (—), ב 7.1 (—), ג 2.2 (—), הן 1.5 (—), ז 0.2, זעם 0.1, ט 2.5 (—), טיף 0.1, מחל 35.3 (—), מי 0.8, מעש 0.1, מפם 1.6, ענף 0.4, עץ 0.5, פ 0.1 (—), ץ 2.5, קמע 0.6, רצ 4.0 (—), שס 3.0 (—), ת 2.6 (—).

קדימה - (2 מתוך 4 קלפיות) אמת 32.4 (28.1), ב 9.2 (9.2), ג 2.4 (0.5), הן 1.4 (0.6), ו 0.0 (0.1), זכ 0.1 (—), זעם 0.1, ט 3.7 (1.0), יעו 0.1, מחל 34.1 (39.5), מי 0.1, מפם 0.8, ענף 0.1, עץ 1.4, פ 0.3 (0.1), ץ 1.3, קמע 0.8, רצ 2.8 (0.9), שס 6.3 (4.8), ת 2.7 (4.0).

קרית אונו - (2 מתוך 23 קלפיות) אמת 47.6 (42.4), ב 5.6 (3.7), ג 2.6 (0.4), הן 1.5 (4.0), ו 0.1 (0.2), ט 1.8 (2.2), מחל 23.2 (29.4), מי 0.5, מעש 0.1, מפם 1.1, ענף 0.5, עץ 0.6, פ 0.0 (0.1), ץ 1.8, קז 0.1, קמע 0.7, רצ 5.4 (3.2), שס 2.4 (2.5), ת 4.5 (4.8).

קרית טבעון - (5 מתוך 13 קלפיות) אמת 43.2 (53.1), ב 2.6 (2.1), ג 5.6 (0.1), הן 2.7 (5.5), ו 0.2 (0.1), זעם 0.1, ט 1.4 (1.6), טע 0.1, מחל 25.7 (20.1), מי 0.2, מפם 1.9, ע 0.2 (0.1), ענף 0.2, עץ 0.1, פ 0.2 (0.2), ץ 4.0, קז 0.4, קמע 0.9, רצ 5.3 (4.4), שס 2.2 (0.3), ת 2.9 (5.9).

קרית מלאכי - (1 מתוך 12 קלפיות) אמת 6.3 (21.8), ב 0.0 (2.7), ג 50.0 (1.1), הן 0.0 (0.4), ט 6.3 (6.4), מחל 37.5 (44.4), רצ 0.0 (0.2), שס 0.0 (2.4), ת 0.0 (2.6).

ראש פנה - (1 מתוך 1 קלפיות) אמת 37.1 (39.7), ב 0.9 (1.8), ג 3.7 (1.2), הן 2.7 (2.8), ו 0.3 (—), זעם 0.1, ט 3.5 (3.0), טע 0.1, יעו 0.1, מחל 24.6 (22.4), מי 0.9, מעש 0.4, מפם 2.5, ענף 0.3, עץ 0.1, פ 0.1 (0.5), ץ 3.6, קמע 1.1, רצ 10.0 (6.9), שס 6.2 (0.7), ת 1.5 (7.7).

רכסים - (2 מתוך 3 קלפיות) אמת 9.4 (17.5), ב 5.9 (5.5), ג 2.9 (10.9), הן 0.5 (0.5), ו 0.1 (—), זעם 0.4, ט 1.5 (0.9), מחל 28.4 (33.1), מי 0.2, מפם 0.2, ענף 0.1, עץ 20.0, ץ 1.1, קם 0.1, קמע 0.1, רצ 0.6 (0.3), שס 26.9 (21.8), ת 1.6 (2.3).

רמת השרון - (8 מתוך 43 קלפיות) אמת 48.0 (45.0), ב 0.7 (1.6), ג 0.5 (0.5), הן 4.0 (6.5), ו 0.2 (0.2), ט 2.1 (3.8), מחל 23.3 (24.2), מי 0.5, מפם 2.1, ע 0.0 (0.1), ענף 0.3, עץ 0.4, פ 0.0 (0.1), ץ 1.9, קמע 0.9, רצ 11.7 (5.0), שס 0.5 (2.2), ת 2.8 (4.8).

שבי ציון - (1 מתוך 1 קלפיות) אמת 49.0 (45.4), ב 2.8 (3.9), ג 1.1 (0.3), הן 3.4 (5.2), ט 2.5 (23.3), מחל 18.5 (18.3), מי 1.1, מפם 2.2, ענף 2.5, ץ 3.6, קמע 0.6, רצ 8.1 (6.2), שס 0.0 (0.7), ת 4.5 (10.5).

שדרות - (2 מתוך 11 קלפיות) אמת 33.5 (22.9), ב 1.6 (3.7), ג 2.2 (0.1), הן 0.2 (0.4), זכ 0.0 (0.1), זעם 0.4, ט 0.9 (2.1), טיף 0.2, מחל 36.8 (45.7), מי 0.4, מעש 0.2, מפם 0.9, עץ 1.6, פ 0.0 (0.1), ץ 0.7, קז 0.4, קמע 0.5, רצ 1.1 (0.3), שס 15.8 (5.5), ת 2.6 (2.3).

שלומי - (1 מתוך 2 קלפיות) אמת 11.0 (19.2), ב 12.3 (11.4), ג 4.2 (0.5), הן 5.7 (0.2), ט 1.8 (1.1), מחל 42.6 (54.1), מפם 1.5, עץ 0.2, ץ 10.7, רצ 0.6 (0.2), שס 7.9 (1.6), ת 1.6 (2.2).

תל מונד - (1 מתוך 4 קלפיות) אמת 21.2 (28.0), ב 8.5 (8.5), ג 4.5 (0.2), הן 0.3 (0.7), זכ 0.0 (0.1), ט 2.5 (0.7), מחל 39.9 (44.4), מפם 0.3, ענף 0.3, עץ 0.3, פ 0.0 (0.1), ץ 0.6, קמע 0.3, רצ 0.0 (1.3), שס 15.9 (1.8), ת 5.4 (4.5).

התוצאות בעמוד זה הופקו באדיבות מלם מערכות בע"מ, החברה הממשלתית לעיבוד נתונים, המבצעת קליטה ממוחשבת של תוצאות ההצבעה לכנסת.

התרגשות בגור: האדמו"ר שמחה בונים אלתר הצביע

מאת אריה בנדר

התרגשות עצומה אחזה אתמול את חסידי גור בירושלים. בשעות לפנה"צ הופיע האדמו"ר הישיש, הרב שמחה בונים אלתר, את מקורביו, משהודיע להם: "אני רוצה להצביע". ההתרגשות נבעה מן העובדה שהרב, שעבר כבר את גיל 90, לא יצא זה זמן רב את ביתו. למקום הוזעקה מכונית השרד של חצר גור, והרב הובל לאחר כבוד לקלפי בביה"ס הדתי הסמוך. שמשיו של הרבי פנו אל חברי ועדת הקלפי וביקשו מהם להוריד את הקלפי למטה, לחצר, כדי לאפשר לרב הישיש להצביע.

ברחוב החרדי רווחו אתמול שתי גירסאות. האחת אומרת, כי חברי הקלפי לא נענו לבקשה האדמו"ר וחזר הביתה. רק כאשר שב כעבור כמה שעות נתרצו ואפשרו לו להצביע בחצר. הגירסה השניה אומרת, כי חברי ועדת הקלפי התרגשו ממעמד המעמד, ומילאו מיד את בקשת הרבי. אנשי גור אמרו, כי כדבר הזה היה נהוג מימים ימימה, בתקופתו של האדמו"ר הקודם, שהיה נוהג להצביע בקדושה וטהרה, כלומר בלא נוכחות נשים בוועדת הקלפי. רק אז היה מתייחד לבדו עם בוראו, ועם פתק הצבעתו.

גם ח"כ לא מצביע בלי ת.ז.

חבר כנסת המתגורר בצפון לא יכול היה לממש את חובתו האזרחית ולהצביע לכנסת ה־12, כיוון שהתברר שאין ברשותו תעודת זהות – מסר יו"ר ועדת הבחירות האזורית בעכו, השופט פארס פאלח, שסירב למסור את שמו של חבר הכנסת.

הלה הופיע בקלפי, והציג בפני יו"ר הוועדה את תעודת הח"כ שלו. משנתבקש למסור את תעודת הזהות, לא היתה זו ברשותו, והוא גם לא ידע היכן היא. בעקבות זאת, ביקש מיו"ר הוועדה לפנות לשופט היושב בראש ועדת הבחירות האזורית עכו, ולקבל ממנו אישור שיאפשר לו להצביע.

השופט נאלץ לסרב, מאחר ועל פי חוק יכול להצביע רק אדם שברשותו תעודת זהות. על אף ששמו של הח"כ הופיע ברשימות המצביעים, עזב את המקום מבלי להצביע. ע.

הקשישה יצאה עם הפתק ושאלה: זה של שמיר?

מאת ראובן בר־צבי

פעיל של הליכוד הסיע ישישה אנאלפבתית להצביע בקלפי בחיפה. האשה רצתה להצביע בעד הליכוד. הפעיל הסביר לה כיצד נראה הפתק של הליכוד. הזקנה נכנסה מאחורי הפרגוד. כעבור דקה יצאה עם פתק מחל ביד ושאלה את חברי ועדת הקלפי בקול רם: "זה של שמיר?"

רצ עוזרה ל"דגל התורה"

הבחירות הולידו שורה של שותפויות מוזרות. כמו למשל בין רצ לבין המפלגה הדתית החדשה של הרב שך, דגל התורה.

דגל התורה, שהוקמה לקראת הבחירות הנוכחיות, משוללת נציגות בוועדות הקלפי. אלא שהיריבות המרה בינה לבין אגודת ישראל ומפלגות דתיות נוספות הצריכה, בדחיפות, פיקוח מסוים של נציגי המפלגה בקלפיות הקריטיות. וכך נולד שיתוף הפעולה עם רצ.

לחבר הכנסת דדי צוקר אין בעיה מיוחדת עם זה. "כן, אנחנו בפירוש תומכים בדגל התורה, כי המדובר במפלגה דתית מתונה שתלך לקואליציה של השמאל בראשות המערך ולכן נעשה הכל כדי לעזור להם", אמר צוקר במטה הבחירות של רצ בתל אביב.

"במשך הבוקר הגיעו למטה רצ שיחות טלפון מפעילי דגל התורה שביקשו תעודות משקיף של רצ, שתאפשרנה לנציגיהם לבקר בקלפיות כמשקיפים. ורצ אכן העניקה להם מספר לא־מבוטל של תעודות כאלה. בן כספית

קציר לא הצביע

מאת קובי שם־טוב

נשיאה הרביעי של מדינת ישראל, אפרים קציר, לא הצביע אתמול מכיוון שחסר לו הספח בתעודת הזהות. פרופ' קציר התקשר לוועדת הבחירות האזורית, אך יו"ר ועדת הבחירות האזורית לא אישר לו להצביע.

המימסד היהודי בארה"ב מצטער על אי ההכרעה

מאת רן דגוני ועפרה ישועה־לייית

הממסד היהודי בארה"ב הגיב בצער על העובדה שהבוחרים לא הכריעו בצורה חותכת בין שני הגושים הפוליטיים המרכזיים בישראל, וכן על כישלון מפלגת מימד בבחירות.

אייב פוקסמן, ראש הליגה נגד השמצה שליד בני־ברית, אמר אמש כי הקהילה היהודית בארה"ב "רצתה לראות מנדט ברור" לאחת משתי המפלגות הגדולות. העובדה ששוב מסתמן תיקו היא אכזבה, אך "מחיר הדמוקרטיה הוא שלפעמים אין הכרעה", אמר פוקסמן.

לדבריו, המנצחת הגדולה אתמול בישראל היתה הדמוקרטיה. "למרות הפיגועים, למרות התקוממות בשטחים, למרות בעיות המצב השוטף, היתה השתתפות גדולה מאוד בבחירות וזה מעיד על חוזק הדמוקרטיה בישראל. ברוב המקומות האחרים בעולם, בעיות בסדר גודל כמו אלה שישראל מתמודדת עמן היו מביאות לנפילת הדמוקרטיה, שחגגה בישראל. אך לאחרים עדיין אין סיבה לשמוח".

הרב אריק יופה, מראשי התנועה הרפורמית בארה"ב, הביע "צער עמוק" על הפגיעה שנגרמה בכוחן של המפלגות הדתיות האנטי־דכסיות, ועל שהמפלגה הדתית המתונה "מימד" לא הצליחה, לפי התחזיות המוקדמות של הטלוויזיה, לזכות אפילו במושב אחד בכנסת.

לקבל כאוות נפשן

"המפלגות הדתיות נמצאות עתה במצב שבו הן יוכלו לדרוש – ולקבל – כאוות נפשן", אמר הרב יופה. "אנו קוראים לשתי המפלגות הגדולות לא להכניס למו"מ הקואליציוני את חוק השבת וסוגיות אחרות, שיש להן משמעות גדולה ליהודי התפוצות. נוכח מה שעובר עתה על ישראל, אין זה הזמן לזרוע פילוג בין יהודי ארה"ב לעם בישראל. עלייה כוחן של המפלגות האורתודוכסיות תביא לניכור בין בין שני פלגים חשובים של העם היהודי".

הנרי סיגמן, מנכ"ל הקונגרס היהודי האמריקני: "אסור שייווצר מצב שבו תחודש ממשלת האחדות הלאומית. זו היתה ממשלה משותקת, אסון. אחד משני הגושים הגדולים חייב להקים את הממשלה. אע"פ שאיננו מסכימים עם דיעות רבות של הליכוד, אנו מעדיפים ממשלה של הליכוד על פני ממשלת שיתוק מאוחדת. יהודי ארה"ב חשים אכזבה עמוקה מכשלונה של מימד. אם אכן לא תזכה המפלגה אפילו במושב אחד, יעיד הדבר שאין מקום לדיעות נאורות בקהילה הדתית בישראל".

העם אמר דברו

סימור רייך, ראש בני ברית: "העם אמר את דברו. הממשלה שתוקם תהיה ממשלת שלום. זו תהיה הכתובת שהערבים יצטרכו לפנות אליה כדי להשיג שלום באיזור".

מרכזים קהילתיים ברחבי ארה"ב חוברו לפנות בוקר לרשת הטלוויזיה של הפדרציות היהודיות, שהעבירה שידורים ישירים על תוצאות הבחירות בישראל. מוקד השידורים היה בניו־יורק, שם ענתה סוללה של אישים הידועים ומומחים ישראלים לשאלות הקהל, בהנחייתו של שדר הרדיו האמריקני הוותיק, דניאל שור.

צוות אחר של פרשנים, בהנחייתו של רן עברון, שידר ישירות מירושלים. ישראלים שהגיעו למוקדי השידור התאכזבו במקצת, כשהתברר שלא מדובר ב"שידור ישיר מהטלוויזיה הישראלית", כפי שסוכם תחילה.

שיחות היום היתה, כצפוי, עליית כוחן של המפלגות הדתיות. הקהל בשגרירות ישראל בוושינגטון שצפה בשידורים באולם חשוך פלט אנחת אכזבה כשהתברר בשעה אחרי תחילת השידורים, שמפלגת העבודה הפסידה את השוויון, שנדמה היה כי השיגה עם הליכוד בשעות הראשונות למניין ספירת הקולות.

במערך נמנעים מתגובות על כישלון מסע הבחירות

מאת מנחם רהט

שרים במפלגת העבודה נמנעו הלילה ממימוש איומיהם ערב הבחירות, לתבוע את התפטרותם של ראשי המפלגה, שניהלו את מסע הבחירות, אם יתברר שהמערך נכשל בבחירות.

אותם שרים, שאיימו ב"אינתיפאדה" במקרה של כישלון, אמרו כי יהיה מקום להשמיע דעתם במועד מאוחר יותר.

השר משה שחל אמר, כי יש לאפשר למי שניהל את מערכת הבחירות למצות את המהלך עד תום. שחל נמנע מלרמוז מה הוא מתכוון לעשות לאחר מיצוי המהלך, אם ייכשל.

עם זאת אמר שחל, כי ייאבק נגד כל מגמה של בכירי המפלגה להציל את המצב ע"י הקמת ממשלת אחדות לאומית. "לא ייתכן שנוותר בנושא המרכזי שעליו ניהלנו את מערכת הבחירות – עניין השלום והשטחים".

השר גד יעקובי אמר, כי עוד מוקדם לנהל מהלכים בתוך המפלגה, ויש למנות את הקולות עד הסוף.

ח"כ אורה נמיר, שנחשבה למועמדת בטוחה לתפקיד שר בממשלת המערך, הביעה דעה שונה: "אחרי פרשיות בור, משבר הבריאות, קופ"ח, הקיבוצים, המושבים ואחרי הפיגוע של שלשום – אין זו מפלה. עדיין לא התייאשתי מהקמת ממשלה עם הדתיים. הדתיים אינם מקשה אחת, ואולי חלקם יגיעו אלינו. אני חושבת, שעוד עשויים להיות בקיעים במחנה הימין. אני לא רואה ממשלת ליכוד שתישען על מולדת וצומת".

השר מרדכי גור נמנע אמש מלהתייחס למפלה. הוא הסתובב מודאג באולם הגדול של מלון דן, בקרב חבריו, הסתודד עם כמה מבכירי המפלגה אך נמנע מלומר דבר לציבור. הוא שמר על שתיקה מוחלטת ועל כל שאלה שהופנתה אליו העדיף להגיב בחיוך עגום.

هكذا من الأصل

הרב שך נוטע "עץ"

הרב שך מכניס את הפתק למעטפה. "עץ", כצפוי. צילום: אפרים קילשטוק

דרוזיות ש"נפטרו" הצביעו בבחירות

נשים דרוזיות שנפטרו השנה הצביעו כחוק בכמה קלפיות בעיירות במגזר הערבי־דרוזי. בעיירה שפרעם למשל, ששליש מתושביה הם דרוזים, נודע לנו על צעירות ומבוגרות שהצטיידו בתעודות זיהוי של נשים שהלכו לעולמן, ואשר קיבלו "הודעה לבוחר", והצביעו בעזרתן בקלפי. מתברר, כי אין זו בעיה לכבד את הנפטרות בהצבעה זו. הסבירו לנו כי תעודות הזיהוי של הנשים הדרוזיות נעדרות צילומים בהתאם למסורת ועל פי החוק. די להציג את תעודת הזיהוי, את ההודעה לבוחר, ואת השם, ואז אפשר להצביע. רק מקרה אחד נתגלה באחת מתחנות הקלפי, לאחר שאחד המשקיפים הכיר את האשה שנפטרה, ואשר עתה באה בתה להצביע במקומה. חבר אחר של ועדת הקלפי גילה שהבת עצמה הצביעה בבוקר.

שפי גבאי

למשפחת האם שניספתה עם ילדיה בפיגוע הותר לקום מהשבעה כדי להצביע

מערכת הבחירות לכנסת ה־12 ברחוב החרדי היתה הסוערת והמתוחה שידעו הדתיים זה שנים רבות. פעילי ועסקני מפלגות דתיות גייסו לעזרתם את גדולי הדור, ואלה הבטיחו הרים וגבעות בעולם הזה ובעולם הבא למי שיתנו את קולם לרשימה הנכונה, ולהבדיל – איימו בחרמות ובנידויים.

למערכה הוזעקו גם האבלים. הרב יוסף שלום אלישיב שליט"א, הנחשב לפוסק הדור והתומך בגלוי ברשימת דגל התורה, הוציא פסק הלכה המתיר למשפחות אבלים לקום מן השבעה וללכת לקלפי לאחר תפילת ערבית.

פסק ההלכה חל גם על משפחת זילברמן, משפחתה של רחל וייס ז"ל, שנספתה בפיגוע האוטובוס ביריחו. המנוחה השאירה 17 אחים ואחיות, ולדברי פעילים בדגל התורה, משפחה ענפה זו תומכת ברובה ברשימה זו. אמש המתינו צלמים בפתח הבית בשכונת שערי חסד שבו יושבת המשפחה שבעה, אולם אלה נמנעו מללכת לקלפי כל עוד היו הצלמים שם.

אריה בנדר

אחוות יושבי ראש

"אחוות יושבי ראש" – כך אפשר לכנות את הביקור שערכו אתמול במשכן הכנסת מי שהיו בעבר ראשי ועדת הבחירות.

הבכיר בין הבאים היה הנשיא לשעבר של בית המשפט העליון, שמעון אגרנט, שכיהן כיו"ר ועדת הבחירות המרכזית ב־1955, שני היה השופט לשעבר בבית המשפט העליון, משה עציוני, שכיהן כיו"ר ועדת הבחירות המרכזית ב־1981 ואילו האורח השלישי היה שופט בית המשפט העליון, גבריאל בך, שהיה יו"ר ועדת הבחירות המרכזית ב־1984. שלושתם היו אמש אורחיו של השופט אליעזר גולדברג, יו"ר ועדת הבחירות המרכזית השנה, ומפיו שמעו הסברים על מהלך הבחירות ב־1988.

יוסף צוריאל

דליית אל־כרמל: לא חשוב מי מנצח אלא מי קונה

שכונת הדרוזים של חיפה בדליית אל־כרמל מוכנים לכמה ימי בחירות בשנה. הכפר החביב והססגוני הזה הומה אתמול מטיילים יהודים. הם בילו בטיולים ובקניות בשוק של הכפר. "לא חשוב מי מנצח", אמר בצחוק אחד מבעלי החנויות ברחוב הראשי, "העיקר שיהיה חופש ויבואו לקנות כמו היום".

ראובן בן־צבי

מימין ומשמאל

בתחיה דנים בתוצאות. צילום: שמר קרני

תופיק טובי וצ'רלי ביטון עורכים חישובים. צילום: נאור רהב

שולמית אלוני: נסכים לוויתורים לדתיים כדי שפרס יוכל להרכיב את הממשלה

מאת בן כספית

שולמית אלוני פוחדת. מפחדת מהתחזקות הימין, פוחדת מאוד מהתחזקות החרדים. "אני לא יודעת אם אפשר להגיד שהשמאל הפסיד את הבחירות האלה, אבל אני חוששת שהשלום הפסיד את הבחירות. בכל מקרה – אני לא רוצה לדפות כבר בשלב זה את ידיו של שמעון פרס", אמרה.

"אם יונת השלום תתדפק על החלון – רצ לא תמנע ממנה להיכנס. נהיה מוכנים לויתורים מרחיקי־לכת, אפילו לדתיים, כדי שפרס יוכל להקים ממשלה. אני לא רואה את עצמי יושבת בממשלה עם שארקי ופורת, אבל עם ש"ס בהחלט כן", הדגישה ח"כ אלוני.

ח"כ שולמית אלוני

לאומנות משיחית

אלוני תולה את ההתעצמות החרדית בממשלת האחדות הלאומית. "ממשלת האחדות פיטמה את הדתיים בכסף בקנה־מידה עצום שאיפשר לתנועה כמו ש"ס לבנות מפלגה. כל תקציבי משרד הפנים הלכו לש"ס. המפד"ל החזירה לעצמה קולות שאיבדה לתחיה והפכה לתנועה לאומנית משיחית".

מנגד, ציינה "אגודת ישראל שילבה בפעם הראשונה את חסידי חב"ד שלא הצביעו עד היום, וכן את פועלי אגודת ישראל. אלה, לא קולות חרדיים שהופיעו אלא קולות דתיים שהיו קיימים. אסור לשכוח שב־77 היו להם 16 מנדטים. הממשלה שפכה עליהם כל כך הרבה כסף, שיחרור מהצבא, תקציבים, ומישרות".

הוסיפה ח"כ אלוני: "מה רע לדתיים להמשיך ולנצל את המדינה הציונית ולהיבנות על גבה אני חיה בחרדה עמוקה. אנו עוברים תהליך שאירופה עברה אחרי שקמו שם תנועות השיחרור הלאומיות. מוסוליני למשל, נזכר פתאום שהיתה פעם אימפריה איטלקית. עשה ברית עם הכנסיה והלביש את העם בבגדים חומים. הגרמנים נזכרו ברייך הראשון והקימו את השלישי".

קשה להיות אופטימיים

ההקבלה למצב בישראל: "התהליך אצלנו דומה. זה מבהיל אותי מאוד. שיתוף של לאומנות עם מיתוסים דתיים ושאיפה לאימפריאליזם. אני מאוד מודאגת ולצד ההתחזקות של רצ קשה להיות אופטימיים".

ההצבעה במושבים: המשך

סוף מעמוד 6

נוה אילן - אמת 41.9, ב 1.4, ג 1.4, הן 2.0, ט 2.0, מחל 10.1, מי 4.7, מעש 1.4, מפם 2.7, ענף 4.7, ץ 1.4, רצ 20.9, שס 0.7, ת 4.7.

נוה מבטח - אמת 56.0, ב 1.3, ג 0.7, הן 2.0, ט 2.0, מחל 22.7, מפם 2.0, ץ 2.7, רצ 5.3, שס 1.3, ת 4.0.

נוה מיכאל - אמת 11.7, ב 2.5, ג 11.1, הן 1.2, ט 6.2, מחל 41.4, ץ 1.2, שס 20.4, ת 4.3.

נועם - אמת 3.2, ב 15.9, ג 5.9, ט 0.5, מחל 43.6, מעש 0.5, עין 0.5, ץ 0.9, שס 28.2, ת 0.9.

נורדיה - אמת 10.2, ג 0.4, הן 0.9, ט 6.6, מחל 66.4, מי 0.4, ע 0.4, ענף 0.4, ץ 4.9, רצ 0.9, שס 0.4, ת 8.0.

נחלה - אמת 13.5, ב 10.5, ג 6.0, ט 1.0, מחל 16.5, מעש 10.0, ץ 0.5, קמע 0.5, שס 35.0, ת 6.5.

נחם - אמת 3.0, ב 24.9, ג 11.7, ט 1.0, טיף 2.0, יעו 0.5, מחל 35.5, ץ 0.5, רצ 2.0, שס 12.7, ת 6.1.

נטועה - אמת 26.9, ב 0.7, ג 1.4, הן 0.7, ט 2.1, מחל 35.2, מעש 4.1, מפם 0.7, ענף 1.4, עץ 0.7, פ 0.7, ץ 9.0, רצ 9.7, שס 4.8, ת 2.1.

נטעים - אמת 62.5, ב 0.7, ג 0.7, הן 1.5, ו 0.7, מחל 12.5, מפם 0.7, ץ 6.6, קז 0.7, קמע 0.7, רצ 8.8, ת 3.7.

ניצני עוז - אמת 41.3, ב 2.6, ג 1.0, הן 1.5, ז 1.5, ט 2.0, טיף 0.5, מחל 32.1, מי 1.0, מפם 1.0, פ 0.5, ץ 3.1, רצ 2.0, שס 4.6, ת 5.1.

ניר בנים - אמת 68.9, ב 0.8, הן 2.1, זכ 0.4, ט 2.1, מחל 6.7, מפם 1.7, ץ 4.6, קמע 1.3, רצ 8.4, ת 2.9.

ניר גלים - אמת 0.9, ב 61.0, ג 3.1, הן 0.4, ט 1.8, מחל 10.3, מי 8.1, מפם 0.4, ענף 0.4, פ 1.3, ת 12.1.

ניר חן - אמת 33.7, ג 2.0, ט 6.9, מחל 26.7, מי 2.0, מעש 5.0, ענף 2.0, ץ 5.0, קמע 1.0, רצ 3.0, שס 7.9, ת 5.0.

ניר יפה - אמת 70.5, ג 4.5, ז 0.6, ט 1.3, מחל 14.1, מפם 1.3, ץ 5.1, קם 0.6, רצ 1.3, שס 0.6.

ניר ישראל - אמת 47.9, ב 3.7, ג 3.2, הן 2.1, ו 0.5, ז 1.1, ט 4.2, מחל 20.0, מפם 1.6, ענף 0.5, עץ 0.5, ץ 2.6, קמע 4.7, רצ 4.2, ת 3.2.

ניר עציון - אמת 4.6, ב 36.5, ג 2.1, ט 4.2, מחל 10.5, מי 22.5, מעש 0.7, ענף 0.4, עץ 0.7, פ 0.4, ץ 0.4, רצ 9.8, שס 1.8, ת 5.6.

ניר צבי - אמת 47.9, ב 0.2, ג 1.4, הן 7.1, ו 0.2, ט 7.5, מחל 14.2, מי 0.2, מעש 0.2, מפם 1.4, ענף 0.2, ץ 4.8, קז 0.2, קמע 0.2, רצ 11.2, ת 3.0.

נס הרים - אמת 50.5, ב 1.1, ג 2.2, ט 2.7, מחל 22.6, מעש 2.7, מפם 0.5, עץ 0.5, ץ 7.0, קם 0.5, קמע 2.2, רצ 1.1, שס 3.8, ת 2.7.

נתיב העשרה - אמת 27.4, ב 1.1, ג 1.7, הן 2.2, ט 17.9, מחל 16.8, מי 0.6, מפם 0.6, ענף 0.6, ץ 8.9, קמע 0.6, רצ 3.4, ת 18.4.

נתיב השיירה - אמת 42.1, ב 1.0, ג 1.0, הן 0.5, ט 2.1, מחל 40.0, מעש 0.5, מפם 0.5, ץ 8.7, קמע 0.5, ת 3.1.

ס

סגולה - אמת 51.2, ב 1.2, ט 1.2, טע 0.6, מחל 22.8, מעש 4.9, ץ 4.3, קמע 1.9, רצ 4.3, שס 0.6, ת 6.8.

ספסופה - אמת 8.6, ב 2.0, ג 35.7, ט 0.8, מחל 31.1, מי 0.4, מעש 4.5, עץ 0.4, ץ 6.6, שס 9.4, ת 0.4.

סתריה - אמת 58.9, ב 0.8, ג 0.4, הן 2.4, ט 0.8, מחל 21.1, מי 0.4, מפם 1.2, ץ 1.2, קמע 0.4, רצ 9.3, שס 0.4, ת 2.4.

ע

עבדון - אמת 35.5, ב 1.1, ג 3.2, הן 0.5, ז 0.5, ט 3.8, מחל 21.5, מעש 0.5, ץ 19.4, שס 8.1, ת 5.9.

עגור - אמת 21.4, ג 11.9, ט 2.4, מחל 58.3, ץ 3.0, רצ 0.6, שס 0.6, ת 1.8.

עוזה - אמת 1.1, ב 30.3, ג 17.0, ט 1.9, מחל 26.5, מי 0.5, ץ 1.6, שס 18.6, ת 2.4.

עולש - אמת 59.0, ב 1.4, ג 0.5, הן 1.9, מחל 21.0, מי 0.5, מעש 0.5, מפם 1.9, ענף 0.5, ץ 4.3, רצ 4.8, שס 1.9, ת 1.9.

עופר - אמת 55.2, ב 2.8, ג 1.4, ט 3.4, מחל 22.1, מעש 4.1, מפם 0.7, ע 0.7, ענף 0.7, ץ 1.4, רצ 1.4, שס 2.1, ת 4.1.

עוצם - אמת 3.8, ב 1.6, ג 6.0, הן 1.6, זעם 0.3, ט 1.0, מחל 31.7, ע 0.6, עץ 0.3, ץ 1.0, קם 0.3, שס 50.8, ת 1.0.

עזריאל - אמת 2.5, ב 30.9, ג 11.2, הן 0.4, ט 2.5, מחל 49.3, ץ 1.1, שס 1.1, ת 1.1.

עזריה - אמת 21.3, ב 1.0, ג 2.8, ט 8.0, מחל 36.2, מעש 0.7, ץ 3.8, רצ 1.0, שס 19.2, ת 5.9.

עזריקם - אמת 25.0, ב 1.4, ג 6.8, הן 0.3, ט 3.7, טיף 0.3, מחל 51.0, מעש 1.0, ע 0.3, ענף 0.3, ץ 3.4, קמע 0.3, רצ 0.3, שס 5.1, ת 0.7.

עין אילה - אמת 49.4, ב 4.3, ג 3.7, הן 6.8, מחל 16.7, מפם 0.6, ענף 1.9, עץ 5.6, ץ 4.9, קמע 0.6, רצ 3.7, ת 1.9.

עין יעקב - אמת 45.1, ב 7.2, ג 4.6, הן 1.0, ט 2.1, מחל 32.3, מי 0.5, ץ 4.1, רצ 0.5, שס 1.0, ת 1.5.

עין עירון - אמת 64.0, הן 0.7, ט 1.5, מחל 10.3, מי 0.7, מפם 2.2, ענף 0.7, ץ 5.9, קמע 0.7, רצ 6.6, ת 6.6.

עלמה - אמת 1.0, ב 32.2, ג 9.3, ו 0.3, ט 1.3, מחל 27.7, מעש 2.6, מפם 0.3, ץ 4.5, שס 13.8, ת 7.1.

עמינדב - אמת 35.7, ב 1.6, ג 3.2, הן 1.1, ט 8.6, טיף 0.5, מחל 32.4, מי 0.5, מפם 2.2, עץ 1.1, ץ 6.5, רצ 1.1, שס 2.7, ת 2.7.

עמיקם - אמת 9.0, ט 3.4, מחל 69.7, מפם 2.2, ענף 1.1, ץ 4.5, רצ 4.5, שס 2.2, ת 3.4.

ערוגות - אמת 61.4, ג 0.9, הן 0.9, ט 1.9, מחל 17.7, מי 1.4, מעש 0.5, מפם 1.4, פ 0.5, ץ 4.7, קמע 0.5, רצ 6.0, ת 2.3.

פ

פדיה - אמת 23.1, ב 3.7, ג 5.0, ט 9.5, מחל 40.5, מעש 0.4, מפם 0.4, ץ 4.5, קז 0.4, רצ 0.8, שס 9.1, ת 2.5.

פקיעין חדשה - אמת 23.2, ג 7.1, הן 0.6, מחל 25.0, מפם 1.2, ץ 0.6, קמע 0.6, רצ 14.3, שס 27.4.

פרזון - אמת 18.8, ב 4.7, ג 18.8, הן 0.4, ט 3.4, מחל 38.5, מעש 0.4, ץ 9.8, קמע 0.4, שס 1.3, ת 3.4.

פתחיה - אמת 15.4, ב 3.0, ג 7.7, הן 0.4, ז 0.4, ט 2.6, מחל 58.5, מפם 0.9, ענף 0.4, ץ 4.7, שס 2.1, ת 3.8.

צ

צוריאל - אמת 17.3, ב 1.5, ג 12.8, מחל 51.9, מי 1.5, ץ 5.3, רצ 0.8, שס 4.5, ת 4.5.

צלפון - אמת 16.6, ב 6.7, ג 8.5, ט 1.8, טיף 2.5, מחל 39.9, מי 0.7, מעש 0.7, ענף 0.4, עץ 0.4, ץ 0.7, רצ 0.4, שס 15.5, ת 5.3.

צפריה - אמת 2.0, ב 55.3, ג 11.2, הן 1.0, ט 1.5, מחל 13.7, מי 6.6, עץ 1.0, ץ 1.0, ת 6.6.

צפרירים - אמת 19.5, ג 7.8, הן 3.9, מחל 36.4, מפם 6.5, ץ 9.1, רצ 2.6, שס 14.3.

צרופה - אמת 18.0, ב 1.6, ג 7.8, ט 4.5, מחל 37.7, מי 0.4, מעש 4.9, ץ 7.4, רצ 0.4, שס 13.9, ת 3.3.

ק

קדרון - אמת 60.0, ג 0.7, הן 3.4, ט 3.0, מחל 12.0, מי 0.2, מפם 0.7, ענף 0.5, ץ 4.1, קמע 0.5, רצ 10.5, שס 0.7, ת 3.9.

קוממיות - ג 65.6, מחל 1.1, עץ 32.2, שס 1.1.

ר

רווחה - אמת 5.1, ב 26.8, ג 7.6, ו 0.4, ט 1.1, מחל 29.7, עץ 1.1, ץ 0.7, שס 23.2, ת 4.3.

רויה - אמת 1.7, ב 34.8, ג 8.7, זכ 0.9, ט 1.7, מחל 33.0, מפם 0.9, ץ 2.6, שס 11.3, ת 4.3.

רחוב - אמת 2.0, ב 30.7, ג 3.5, ט 2.5, מחל 42.1, ענף 0.5, עץ 1.0, ץ 2.0, שס 12.4, ת 3.5.

רם און - אמת 71.3, הן 2.2, ט 1.1, מחל 7.7, מי 0.6, ענף 1.7, עץ 0.6, ץ 2.2, קם 0.6, רצ 6.6, ת 5.5.

רמות מאיר - אמת 31.6, ב 0.7, ט 9.6, מחל 26.5, מי 1.5, מעש 0.7, מפם 1.5, ענף 0.7, ץ 0.7, קז 2.2, קמע 0.7, רצ 6.6, שס 4.4, ת 12.5.

רמות נפתלי - אמת 16.8, ב 0.5, ג 3.3, הן 0.5, מחל 16.8, מעש 50.5, ץ 2.7, רצ 1.1, שס 5.4, ת 2.2.

רמת רזיאל - אמת 14.4, ב 2.9, הן 4.3, ז 0.7, זעם 0.7, ט 5.0, מחל 42.4, מי 1.4, מפם 2.9, ענף 1.4, פ 0.7, ץ 6.5, קמע 0.7, רצ 13.7, ת 2.2.

רנתיה - אמת 36.8, ב 0.5, ג 5.5, הן 2.0, ז 0.5, ט 2.5, מחל 37.8, מעש 1.0, מפם 0.5, ע 0.5, ץ 5.0, רצ 1.5, שס 5.5, ת 0.5.

רשפון - אמת 67.0, ג 0.3, הן 2.9, ו 0.3, ט 0.9, מחל 7.8, מפם 2.9, ע 0.3, ץ 4.6, קמע 0.9, רצ 9.8, ת 2.6.

ש

שאר ישוב - אמת 50.7, ג 1.4, הן 4.2, ט 4.9, מחל 18.3, מעש 4.2, מפם 2.8, ץ 5.6, קמע 3.5, ת 4.2.

שגב - אמת 4.8, ג 9.7, הן 1.6, ט 3.2, מחל 43.5, ץ 4.8, רצ 3.2, שס 22.6, ת 6.5.

שדה אילן - אמת 0.6, ב 54.7, ג 2.8, ז 0.6, ט 4.4, מחל 14.4, מי 7.2, ץ 2.8, רצ 0.6, שס 1.1, ת 11.0.

שדה אליעזר - אמת 19.9, ב 2.4, ג 2.4, הן 0.6, ז 0.6, ט 3.0, מחל 26.5, מעש 16.9, מפם 1.2, ענף 0.6, פ 0.6, ץ 18.7, קמע 0.6, רצ 2.4, שס 0.6, ת 3.0.

שדה דוד - אמת 14.9, ב 2.0, ג 8.0, הן 29.4, מחל 32.3, עץ 0.5, שס 12.4, ת 0.5.

שדה יצחק - אמת 59.8, ב 1.8, ג 0.9, הן 0.9, ט 0.9, מחל 13.4, מי 0.9, מפם 6.3, ץ 4.5, קמע 0.9, רצ 3.6, ת 6.3.

שדה משה - אמת 45.1, ב 0.6, ג 2.5, הן 1.2, ט 9.9, מחל 25.3, מי 0.6, מעש 3.1, מפם 0.6, ץ 1.9, רצ 6.8, ת 2.5.

שדה עוזיה - אמת 20.2, ב 3.9, ג 17.8, הן 0.3, ט 1.5, מחל 44.2, ץ 1.8, קז 1.5, שס 6.5, ת 2.4.

שדות מיכה - אמת 11.4, ב 3.6, ג 7.1, ט 0.7, טע 0.7, מחל 27.9, מעש 2.9, שס 45.0, ת 0.7.

שדי חמד - אמת 43.2, ג 1.2, הן 2.5, זכ 0.6, זעם 0.6, ט 6.8, טיף 0.6, מחל 31.5, מי 0.6, מפם 0.6, ץ 5.6, רצ 3.1, שס 2.5, ת 0.6.

שדי תרומות - אמת 0.8, ב 38.7, ג 3.6, ט 7.7, מחל 41.1, פ 0.4, ץ 0.4, שס 1.6, ת 5.6.

שדמה - אמת 52.8, הן 7.3, ט 0.8, מחל 10.6, מפם 0.8, ענף 2.4, ץ 5.7, קמע 0.8, רצ 12.2, ת 6.5.

שואבה - אמת 29.3, ג 2.2, הן 3.9, ט 5.5, יעו 0.6, מחל 26.5, מי 2.2, מפם 2.8, ענף 1.1, עץ 0.6, ץ 2.8, קמע 0.6, רצ 14.4, שס 1.1, ת 6.6.

שומרה - אמת 17.1, ב 1.8, ג 6.1, ו 0.6, ז 0.6, ט 1.8, מחל 48.8, מעש 6.1, ץ 11.0, שס 4.9, ת 1.2.

שורש - אמת 68.9, הן 0.9, ז 0.9, ט 0.9, מחל 13.2, מפם 4.7, ץ 4.7, רצ 5.7.

שזור - אמת 11.4, ב 1.4, ג 12.1, ט 6.4, מחל 42.1, מעש 7.1, ץ 5.0, קמע 0.7, רצ 0.7, שס 7.9, ת 5.0.

שחר - אמת 49.1, ב 0.5, ג 5.9, הן 2.7, ז 0.5, ט 3.2, מחל 25.0, ץ 0.5, רצ 0.5, שס 10.0, ת 2.3.

שילת - אמת 50.5, הן 7.2, ט 2.7, מחל 11.7, ץ 3.6, רצ 15.3, ת 9.0.

שלוה - אמת 0.7, ב 32.4, ג 22.8, מחל 27.2, מי 0.4, עץ 2.2, ץ 0.4, שס 13.2, ת 0.7.

שער אפרים - אמת 17.5, ב 3.3, ג 2.8, ט 2.8, טיף 4.1, טע 0.4, מחל 58.1, ע 0.4, עץ 2.0, ץ 2.4, קמע 1.2, רצ 0.8, שס 0.8, ת 3.3.

שפיר - אמת 6.9, ב 25.5, ג 5.5, ט 5.5, מחל 40.7, מי 1.4, ענף 0.7, עץ 0.7, ץ 1.4, שס 1.4, ת 10.3.

שפר - אמת 9.9, ב 1.4, ג 29.8, ט 1.4, מחל 31.9, מעש 10.6, עץ 0.7, ץ 3.5, רצ 1.4, שס 9.2.

שקף - אמת 22.4, ט 10.2, מחל 59.2, מפם 2.0, ת 6.1.

שרונה - אמת 65.8, ב 0.5, ג 2.2, הן 2.2, ט 2.2, מחל 10.3, מי 0.5, מעש 1.1, מפם 3.8, ענף 0.5, ץ 3.8, קמע 1.1, רצ 6.0.

שתולה - אמת 24.5, ב 1.1, ג 8.5, הן 2.1, ו 1.1, ט 7.4, מחל 29.8, ץ 17.0, שס 2.1, ת 6.4.

שתולים - אמת 24.1, ב 2.6, ג 14.7, הן 0.3, ט 1.7, טיף 6.6, יעו 0.6, מחל 37.4, שס 3.7, ת 8.3.

ת

תירוש - אמת 0.5, ב 23.0, ג 12.7, ט 0.9, מחל 42.3, שס 19.2, ת 1.4.

תל עדשים - אמת 44.1, ג 1.5, הן 1.5, ט 2.7, מחל 18.4, מפם 1.1, ענף 1.9, ץ 23.8, קמע 0.4, רצ 1.5, ת 3.1.

תלמי אלעזר - אמת 35.9, ב 2.1, הן 2.8, ט 5.5, מחל 37.2, מי 2.1, מפם 1.4, ץ 0.7, רצ 7.6, שס 0.7, ת 4.1.

תלמי יחיאל - אמת 44.7, ב 1.5, ג 12.2, הן 1.5, ט 3.0, מחל 21.3, מפם 1.0, ץ 4.1, קמע 0.5, רצ 3.0, שס 4.1, ת 3.0.

תלמי יפה - אמת 81.9, ב 2.8, הן 1.4, ט 2.8, מחל 1.4, מפם 1.4, קמע 1.4, רצ 6.9.

תלמים - אמת 4.7, ב 12.8, ג 14.2, הן 1.8, ט 3.6, מחל 25.9, מעש 1.5, מפם 1.1, ץ 1.1, קז 0.7, שס 31.8, ת 0.7.

תמורים - אמת 63.5, ב 1.0, ג 2.0, הן 11.0, ט 1.5, מחל 9.5, מפם 3.0, ץ 1.0, רצ 6.0, ת 1.5.

תעוז - אמת 5.6, ב 30.3, ג 7.4, הן 0.4, ט 5.2, מחל 31.2, מי 0.4, עץ 0.4, ץ 0.9, רצ 1.3, שס 14.3, ת 2.6.

תרום - אמת 2.0, ב 44.4, ג 3.2, ט 0.8, טיף 0.4, מחל 32.4, מעש 0.4, עץ 2.0, שס 10.0, ת 4.4.

התוצאות בעמוד זה הופקו באדיבות מלם מערכות בע"מ, החברה הממשלתית לעיבוד נתונים. המבצעת קליטה ממוחשבת של תוצאות ההצבעה לכנסת.

רוב למערך בקלפי בבון

עשרות ישראלים, העובדים בבון, ולכן נמנע מהם להשתתף בבחירות הכלליות, הסילו בכל זאת פתקי הצבעה ל"קלפי מחאה".

הקלפי הוצבה בביתו של נציג שרות השידור יגאל רום, שם ישבה גם "ועדת בחירות" שאישרה כל משתתף. אחר כך הלכו "הבוחרים" אל מאחורי פרגוד, שם מצאו את פתקי ההצבעה התוקיים של כל הרשימות שהשתתפו בבחירות לכנסת הי"ב. המעטפה, ובה הפתק שבחרו, הוטלה לקלפי. בין הבאים אנשי סגל השגרירות, שליחי מוסדות ציבור, וחברות כלכליות.

הצביעו 110 אנשים: אמת – 65 קולות, 59.09%; מחל – 13 קולות, 11.81%; רצ – 17, 15.45%; התחיה – 2, 1.82%; מפם – 1, 0.91%; צומת – 3, 2.73%; שינוי – 4, 3.64%; מפד"ל – 1, 0.91%; שס – 2, 1.82%; מימד – 1, 0.91%; קם (חיילים משוחררים) – 1, 0.91%. **שאול בן חיים, בון**

נציג רצ הוחצה

ההצבעה באחת הקלפיות בקרית ביאליק הופסקה אתמול, לאחר שהתברר שאחד מחברי ועדת הקלפי, נציג רצ, הוא נער בן 16. כאשר הנגלה הדבר, מיהר למקום נציג הליכוד בועדת הבחירות, עמירם מסס, ותבע כי ההצבעה תיפסק, עד שיעזוב הנער את המקום. בסופו של דבר, לאחר שישב הנער הצעיר במשך מספר שעות כחבר מן המניין הועדה, הוא נאות להיענות לדרישת יריבו הפוליטיים, עזב את המקום, וההצבעה המשיכה להתנהל כסדרה. **אמיר גילת**

סוויסה: מה עם התעודות

"לפני כחודש הגיעו אלי ידיעות לפיהן בגרבית בתי כלא בארץ, להוציא את כלא מעשיהו, לא הונפקו תעודות זהות לאסירים שהגישו בקשות", טוען רפי סוויסה, "פניתי בתלונה ליו"ר ועדת הבחירות המרכזית השופט אליהו גולדברג, אך בימים האחרונים הרגיעו אותי נציגי השב"ס שמדובר רק ב־10% מכלל בעלי זכות הבחירה בבתי הכלא, ולכן הזדעזעתי כשנודע לי שבמציאות מדובר על כמעט 50%. דיברתי עם הנציב שהודה שהוא לא שקט מהמצב. אני דורש שהעוול הזה יתוקן. ולא, תנועתי שוקלת נקיטת אמצעים כלל פנייה לבג"צ".

דובר השב"ס, הודה שמתוך כ־4700 בעלי זכות בחירה בבתי הכלא רק ל־2900 אסירים היו תעודות זהות, אך לטענתו עובדה זו נובעת מחוסר היענותם של האסירים ולא מרשלנותה של המערכת. "אנחנו פרסמנו את פרטי מיבצע הנפקת תעודות הזהות החל מחודש יוני". **אור אבישר**

פלאטו עוד יחזור

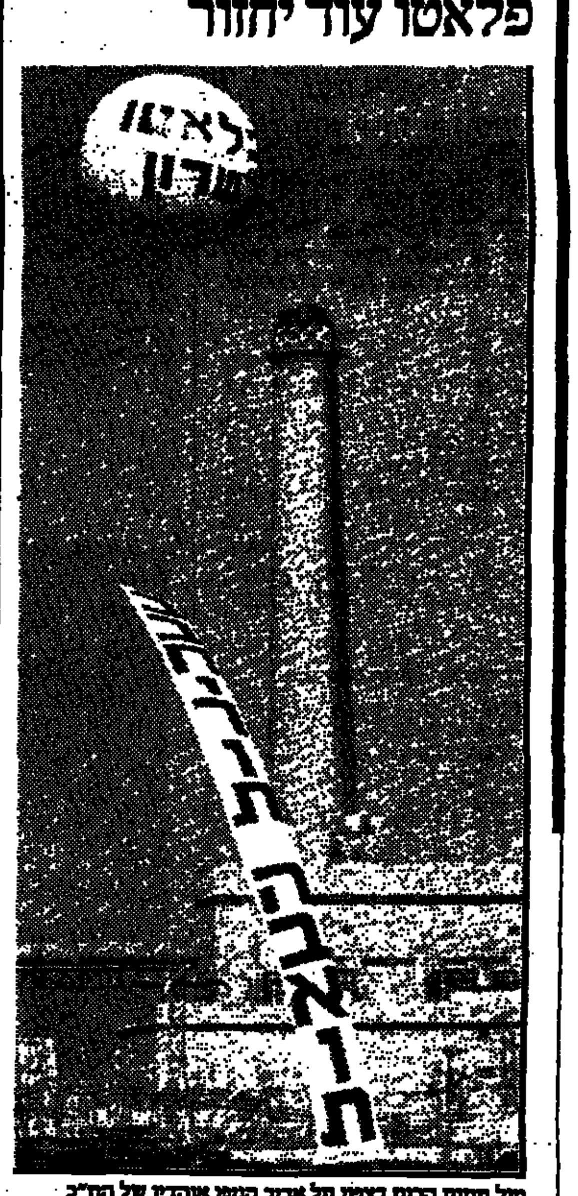

מול תחנת הכוח בצפון תל אביב הניפו אוהדיו של הח"כ לשעבר שמואל פלאטו שרון, בלון המבטיח שהוא עוד יחזור לפוליטיקה צילום: ראובן קסטרו

הברכה לא תעזור

חנה אליהו התכוונה אתמול להצביע ג. לא, היא לא דתיה. שמעה את הרבי מלובאוויטש מבטיח ברכתו לזוגות חשוכי ילדים אשר ישימו בקלפי את הפתק הנכון. אבל, הפתח תקראית זה שבע שנים, שמטלם לא נדה בטבריה מצאה עצמה רשומה כזכאית להצביע רק ליד הכנרת. לא עוד שום דבר – חנה אליהו לא הצביעה אתמול. **אלי קמיר**

"לא מצביעה בלי הכלב"

ישישה מחיפה החליטה שלא לבחור לכנסת, בשל החלטת יו"ר קלפי שלא לאפשר לה להכנס לקלפי עם כלב הפודל שלה. האשה המעוקשה, הודיעה שבלעדי הכלב, אינה מצביעה. כמה מהממתינים בתור הציעו עזרתם בשמירת הכלב, בעת שתמלא אחר חובתה האזרחית, אך הישישה נתגרה בשלה, ואמרה: "אני לא נפרדת ממנו. או שנותנים לשנינו להכנס, או שאינני בוחרת". היו"ר עמד בסירובו והאשה עזבה את הקלפי בזעם, כשהכלב משתרך בעקבותיה. דקות ספורות לאחר מכן, נרצה יו"ר ועדת הקלפי. אחד מהעומדים בתור ריץ אחריה, אולם היא לא היתה מוכנה לחזור. (ע)

בדרך לקלפי למד אסיר לראשונה את אותיות הא"ב

מרדכי ואנונו הצביע בכלא אשקלון תחת אבטחה ■ התוצאות בכלא: המערך - 1, חד"ש - 1; הליכוד - 47

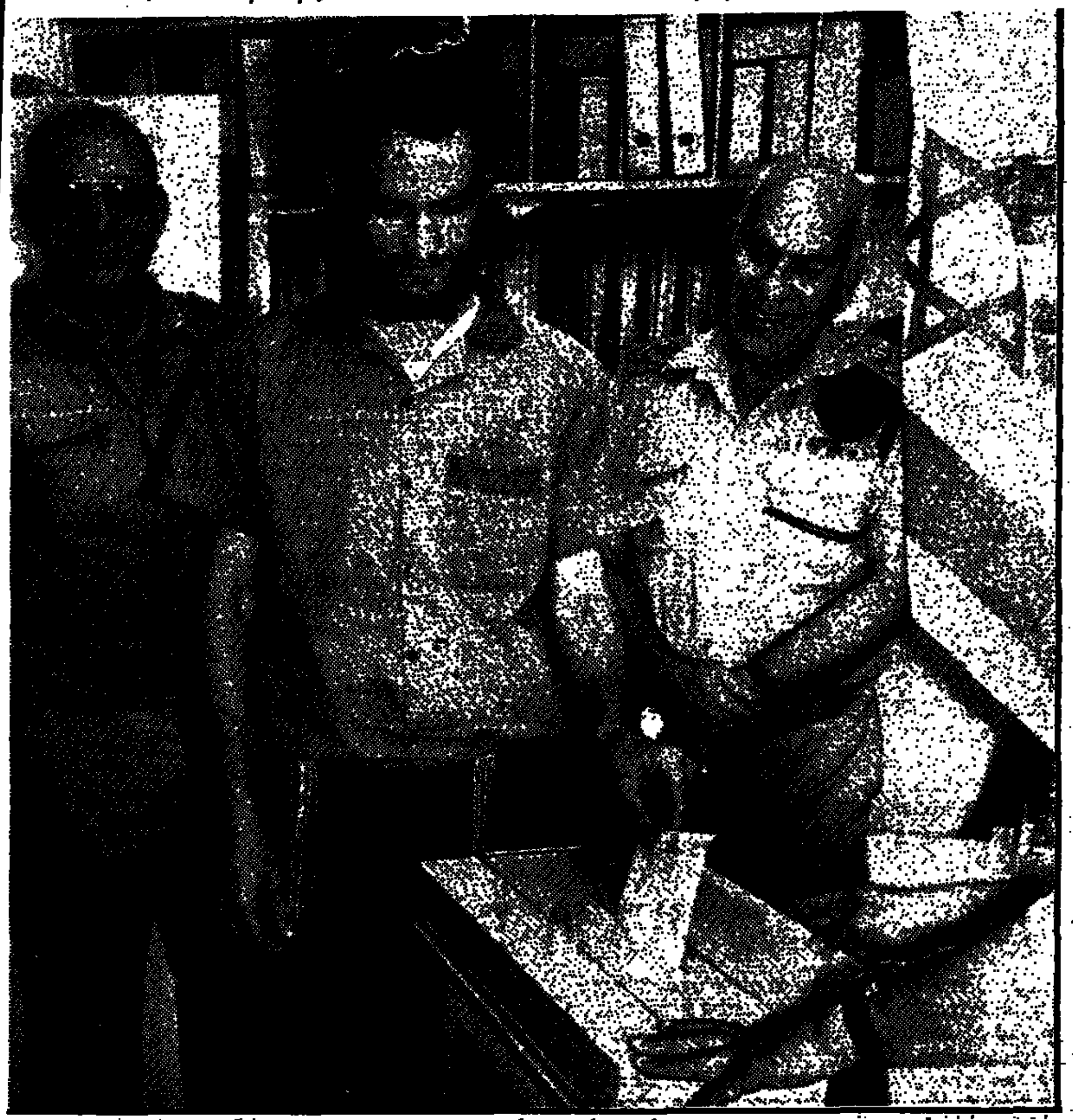

אסיר מצביע בכלא מעשיהו. מימין – נציב השב"ס לוי שאול, משמאל – אשר כהן מפקד המתקן צילום: נאור רהב

מאת עזרא ינוב ועופר פטרסבורג

בכלא דמון הוצבו שתי קלפיות. משעות הבוקר החלו האסירים להצביע. התעוררה בעייה כשאסיר יהודי, שאינו יודע קרוא וכתוב, ביקש לממש את זכותו ולהצביע. הפתרון נמצא כשחבריו לימדו אותו בפתח הקלפי את האותיות של הרשימה שבה ביקש לבחור. הם ציירו אותן ולאחר שהאסיר התאמן בכתיבתן וקלט חזותית את צורתן, נכנס אל הקלפי, נטל את הפתק המתאים, ומימש את זכותו להצביע.

● מרדכי ואנונו מרגל הגרעין, הצביע אתמול בבית הכלא באשקלון. לפניו הצביעו באותה קלפי 48 אסירים וסוהרים ישראלים, בקלפי שהובאה לבית הכלא על ידי הועדה האזורית ובה מזכיר ועדת הקלפי ושני חברים – נציג המערך ונציג הליכוד. לאחר שמשעה 7 בבוקר עד קרוב ל־11 לפני הצהריים, הצביעו הסוהרים הישראלים ואחר כך האסירים הישראלים המוחזקים בתנאים מיוחדים. בכלא אשקלון מוחזקים כמה מאות אסירים בטחוניים שפוטים לתקופות ארוכות. אחר כך הפכה הקלפי לניידת בגלל 6 אסירים השמורים ברמה שמעבר למקובל, ויש להביא את הקלפי קרוב ככל האפשר לתאיהם בכלא. לאחר ש־6 האסירים הצביעו – נאמר לחברי ועדת הקלפי שיש עוד בוחר אחד: מרדכי ואנונו. חדר הקלפי הניידת נסגר. אנשי שב"כ וסוהרים הוצבו בנקודות הכניסה. כעבור כחצי שעה הוכנס לחדר הקלפי ואנונו. הוא היה לבוש מכנסיים כחולים וחולצה אפורה, צנום, מסופר קצר. הוא קיבל לידיו תעודת זהות חדשה. הביט בה, אחר כך הוקרא שמו והוא אישר את זהותו. הוצגה לו מעטפה בה יכניס את הפתק. ואנונו התמהמה מעט. השומרים, אנשי שב"כ וסוהרים, הביטו בו ממקומות המשמר שלהם. אגב, העפרון הצמוד לפתקים הלבנים – הורחק. התוצאות: 1 – מערך, 1 – חד"ש ו־47 – ליכוד.

● בכלא נווה תרצה סיימו כבר בשעה 11 לפנה"צ, 106 האסירות בעלות זכות בחירה, את ההצבעה. שתיים בלבד סרבו להצביע. עמיקם רגב, מזכיר ועדת הבחירות בנווה תרצה, מספר כי, בתחילה ניסו האסירות לצעוק את שמותיהן של מפלגות שונות ולהתסיס את הרוחות, אך לאחר שאיים עליהן כי יפסיק את ההצבעה – חזר הסדר. "הכל התנהל ביעילות רבה ובמהירות", סיפר.

אחרי המידגם בת"א: אין שיכורי שימחה

מאת יעקב העליון

אף אחד לא קפץ למים הקרים של בריכת כיכר מלכי ישראל, רגע אחרי המדגם. אם לאומה היה פה קולקטיווי, היינו שומעים – רגע אחרי המדגם – גניחה קולקטיווית ארוכה: "אוווו" ארוך של אכזבה. כמו שקורה כשמלמיליאן מחמיץ את הגול שהיה יכול להכריע את המשחק.

רגע אחרי המידגם. עיר כמעט שוממת. "כולם אכלו אותה, חוץ מהדתיים". קפה אלכסנדר, בקצה של יהודה המכבי. מאוכזבי המערך. דני שמידט, (סטודנט): "פרס יצטרך ללכת הביתה". שוקי אורבך (איש בטחון): "המערך הפסיד כי היו לו יותר מדי יונים ופחות מדי נצים".

החתום מעלה מסתובב ברחובות רגע אחרי המידגם, כבר אחרי הרבה בחירות. אף פעם לא ראיתי עגמומיות כזו. רק הוסידה המשולהבת של הליכוד מאחורי המחסום של מצודת זאב, מטלטלת את שדיה הכבדים במין ריקוד בטן סוער מלווה שירת "בגין בגין" לא, היא "לא יודעת את בדיוק את התוצאות, "אבל נצחנו לא, כפרה"

כפרה זה אני. יצחק גולדפינגר שחרור־חותיך ("בעסקי תיירים") עומד לידה. מאוכזב: "בטח מאוכזב. השבתי נקבל אולי 48". בדיוק עכשיו מגיע ארנס. עתירת השדיים משליכה אל מאחורי מזה את בגין: "ארנס ארנס"!

זה לא אותו דבר במטה המערך. מלון דן. לא תבורות אוהדים, לא מחסומי משטרה. מחפש אוהד לרפואה. מוצא רק אחד שעוד לא מצביע. דן תמיר, חולצה גדולה עם ציור המערך, כתה ס', בית הספר לאמנויות. פעל במסגרת הדור הצעיר. עצוב נורא. "קיוויתי ל־45 מנדטים לפחות".

אני למקומים משני הצדדים. איך התפצו להם התקוות לרסיסים. הולך לתחנה הקבועה שלי בכל מוצאי בחירות. מסעדת אצל לוי, שכונת התקווה. משה לוי, תימני משגע, אין לו הרבה עבודה כרגע. המסעדה שלו ריקה. כמעט כמו כל המסעדות של ת"א. רק הוא ושני הפעולים שלו. מסתכל בטלוויזיה. גם בן מאוכזב. מדבר ישר מהבטן הבאבות שלו: "הייתי רוצה שתהיה הכרעה. לא חשוב, לכאן או לכאן. ומה יקרה עכשיו אנו תלויים במפלגות הקטנות והן ימצצו לנו את הדם. בטח שאני בעד ממשלת אחדות. אם התשוב טוב, תראה שבעצם הן הסתדרו לא דע ביחד". רגע אחרי המידגם. ולא מצאנו אפילו שיכור (שמוח) אחד.

נשות השרים: מתוחות כמו הבעל

מאת עדה כהן

השרים ישבו בבסות. הנשים, רובן בבית. מתוחות לא פחות מהבעלים. חלקן מרדות בבך, חלקן לא.

רחל לוי, אשת סגן ראש הממשלה: "אני יושבת עם המשפחה בבית. מאוחר יותר יגיעו הפעילים מהקלפיות. דוד יגיע רק מחר לאחר ליל שימורים. הכנתי לכולם סנדוויצ'ים ועוגות. לא אלך לישון עד שאדע את התוצאות".

מיכל מודעי: "אני חייבת לסיים קריאת דו"ח של ועדה שהייתי חברה בה ושדנה בנושא הפניסיות. אם אצליח לסיים את קריאת הדו"ח בזמן אולי אגש למצודה".

בבית **משה קצב**, שר העבודה, ענו על הטלפון הילדים. "אמא בקלפי. אולי תחזור אחרי השעה עשר ואולי תישאר לספירת הקולות. היא עובדת בקלפי כל אחר הצהריים".

דבורה קודפו, רעיית שר התחבורה, חזרה הביתה לפני שידור המדגם. "עבדתי בקלפי ברוממה עד השעה שלוש. אחר כך הסעתי משפחות בהן אני מטפלת בהתנדבות ואנשים שביקשו ממני להסיעם לקלפי. אני מחפשת "קורבן" כדי להגיע למצודה. לבד אין לי רצון לנהוג לתל אביב".

נלה יעקבי, רעייתו של שר הכלכלה והתקשורת היתה רתוקה לטלוויזיה בחברת אחותה, גיסה וחברה.

לאה רבין, רעיית שר הבטחון: "אני יושבת בבית עם בני המשפחה וכמה חברים, קבוצה מצומצמת. נשמע את המדגם ונראה מה יהיה אחר כך".

רות נסים, רעייתו של שר האוצר: "אני בבית עם הילדים, מאזינה לרדיו ולטלוויזיה".

אודה הורביץ, רעייתו של יגאל הורביץ, ישבה והתבוננה בטלוויזיה. עד לשידור המדגם, האזינה ברדיו לקונצרט.

גם **לתמר ברלב**, רעיית שר המשטרה, הפרענו בהאזנה לאותו קונצרט. "יש לי שתי הצעות להמשך הערב. האחת ללכת לבן בתל אביב והשניה לשכנים: למטה לא אגיע".

דישה גור, רעייתו של מוטה, ישבה כיו"ר ועדת קלפי בבי"ס ארזים ברמת אביב, שם הצביע שמעון פרס. בבוקר היתה יו"ר אותה קלפי, סוניה פרס. מוטה סיפר לנו שדישה תגיע הביתה אחרי חצות עם תום ספירת הקולות.

שריק נחמקין, שבעלה, שר החקלאות, כבר לא רץ לבחירות: "אכפה בטלוויזיה. אני לא מתרגשת עכשיו פחות מאשר בבחירות הקודמות."

האדם אינו אלא מידגם

אמש בטלוויזיה

הערב, האדם אינו אלא מידגם. דמוקרטיה הוא שם המשחק. מכונת ההימורים של הטלוויזיה מפיקה ציורים צבעוניים בצורת טורים קופצים ועוגות. חיים יבין הוא כרוז־קירקס וירטואוזי: אינטיליגנטי, דרמטי והיינני.

וכאילו אין המת הזה, מר תיקו, מונח לפנינו, לקוח הנוזביר הפוליטי משדה האהבה, חיזור, מגעים, נטיית לב. הרב פרץ חוזר התפעמות להתאחד בברית זוהרת עם מי שיעניק לו יותר מדינה יהודית: הליכוד או המערך. מי שיעץ לפרס לבקר אצל הבאבא סאלי, הגאון הסמוי של הערב.

הטלפונים רודפים את הרב פרץ אל האולפן. שמיר הוא המחזר העיקש יותר והוא חודר לאולפן, הופך את חיים יבין לשדכן התובע מן החתן פרץ לדווח על מגעיו הראשונים עם החתן שמיר. דן רביב המצטיין בערב זה באירוניה דקה וחריפה, מקניט את הרב ורדיגר: "האין אתה נפגע שטרם הוחל בחיזור אחריך?" סירסור האידיאולוגיה החל. יוסי שריד ושולמית אלוני משנסים את מותני פרס לחזור אחרי הדתיים. עד לכתיבת שורות אלה שימון לא צילצל.

גם עדת זקני השבט נקראת לאולפן: צדוק, ציפורי, ברג. וזו כבר מאותתת לכיוון ממשלת אחדות לאומית. האמנם נפתח מחול השידוך הזוגי של שמיר ופרס? אצל בורג הכל בידור: ממשלת האחדות הלאומית היא מחזה של שקספיר, צריך אולי להחליף את השחקנים הגרועים.

חיים יבין כבר חוזה את העתיד ומגלה לפתע סגולת תלמיד חכם: מפיו בוקע מדרש חז"לי על ירושלים המאוחדת. עיזר ויצמן מדבר באידיש על אלוהים ועל אבא. ייאוש. גדי הווכה מהפקד כ"ך נמרץ ונסער כהודף משאית בפעולה.

הערב האדם אינו אלא מידגם, מחר עוד ישלם בדם.

שרית פוקס

המלחמה על המקרופון

אמש ברדיו

מישדר הבחירות בגלי צה"ל

צה"ל, כידוע, נמצא מעל ומחוץ לפוליטיקה. אבל חיילי צה"ל הם מאזינים לתחנת השידור הצבאית, הם אנשים בשר ודם עם תודעה ודיעות פוליטיות. זו הסיבה שבגלי צה"ל החליטו על מישדר מיוחד ורב היקף בתום יום הבחירות, שייקרא **סופרים קולות**, ויחזיק את היד על הדופק של המדינה. ביום הזה, אחרי הכל, כולנו שווים מאחורי הפרגוד ומלפני ועדת הקלפי ושילשול הפתק.

יצחק רואה ומיכה פרידמן, שני שועלי רדיו מנוסים וחכמים, הגישו את **סופרים קולות**, בעזרת הצוות המיומן והנמרץ של גל"צ. קצת התרגשו בהתחלה, אבל הבטיחו מישדר ארוך שיהיה בו הכל. הלילה הזה ליל שימורים הוא, חזרו ואמרו שם, אנחנו איתכם מתוקדי השידור כל הלילה. נקודת המוצא היא, לטרגית האירוניה, האחות הגדולה, הטלוויזיה. העבירו לנו את קולות הטלוויזיה והמידגם שלה בשידור ישיר. ומי שהיה בבית יכול היה "לבשל" לעצמו סטדיאו אודיו־ויזואלי. אח"כ נפרדו הדרכים. לא לגמרי. הטלוויזיה המשיכה להטיל צל ענק על המישדר. איכות השידור ממטות המפלגות היתה לא פעם בלתי נסבלת ממש. כמו מתוך תבית חלולה עלו ובאו הקולות, כשברקע קולות הטלוויזיה. וכאן המקום גם לשאול: אם כולם צמודים לטלוויזיה כמו לאינפוזיה, וחצי לילה מדברים ומסתמכים על המידגם הראשוני שלה, לשם מה כל הסטראאם הזה של הרדיו?

לרגעים נדמה היה שכל המבצע הזה נתן לכל העסקנים המפלגתיים והפוליטיים מקרופון נוסף להיצמד אליו ולהשמיע דברם באמצעותו כמו קול קורא במדבר הרדיופוני שנטש לטובת מראה העיניים הטלוויזיוני. המעניין הוא השילוש הקדוש, רוח נבואה, רוח פרשנות ורוח הביקורת, שירד על הפוליטיקאים. עוד מישה ארנס מתנבא והנה יצחק מודעי מבקר. וכולם פרשנים בני פרשנים. מכופפי ברדלים ובננות. רש"י ודאי היה גאה בהם. וכולם, גם אנשי הרדיו, דוחקים את הקץ. דוחקים בעניין החיזור והשידול של הדתיות. דוחקים ושואלים אם אין זה הזמן לעשות חשבון נפש, אם בעניין שינוי שיטת הבחירות שהיא דרך ללא מוצא, ואם בעניין ההנהגה שצריכה ללכת הביתה. והשעה מתאחרת וכבר עברה שעת סינדרלה בחצות, והכרכרה חוזרת והפכה לדלעת, וכאן עדיין מבוססים באותו הבוץ. כי שבע יפול פוליטיקאי וקם, אם רק תגישו לו מקרופון להיאחז בו.

אריה יאס

לא היה מה לשדר

אמש ברדיו

מה שהציל את שידורי ישראל אתמול ,והדברים אמורים לגבי רשת ב', היו הטלוויזיה, ומאוחר יותר גם חנן קריסטל. במשך כל יום השידורים התחושה הברורה היתה שבעצם אין מה לשדר. שוב הדיעו על אחוזי הבוחרים בהשוואה לבחירות הקודמות ושוב חזרו על הידיעה הזו בהבדל נתונים שנבע מבך שמחוגי השעון נעו קדימה.

לתשומת לב מיוחדת בשעת הצהריים זכתה זכות ההצבעה שניתנה לראשונה לאסירי ישראל, כאילו בכך תלויה התוצאה. את השידורים הנחו שלום קיטל, זאב כהן ודוד גרוסמן. בחלקו של קיטל נפלו אותן שעות מתות שניסו להצילן עם שירים עבריים וג'ינגל שסיפר למאזינים שבעצם השידור האמיתי הוא מחר.

לקראת הערב התאושש הרדיו. בתשע הועברה מהדורת מבט מהטלוויזיה הישראלית. בעשר החליט הרדיו להיות עצמאי. לרגעים הועבר קולו של חיים יבין בהשמיעו את תוצאות המדגם, וברגע שזה נדם כבש את המקרופון קולו של חנן קריסטל שמיד הסביר מה קרה בעצם. באולפן ישב גם אברהם דיסקין, סטטיסטיקאי ואיש מדע המדינה שניסה להתחרות במינה צמת, בטלוויזיה, ובעצם לתת לנותרים פרושים משלו. בשעות האלה, מרגע פרסום תוצאות המדגם הראה הרדיו את כוחו. הכתבים היו זריזים יותר, יעילים יותר. כשבטלוויזיה עוד עסקו באיך המידגם פעל, ברדיו כבר דיברו עם יוסיביילין במטה המערך. התופעה הזו חזרה לאורך כל השעות הבאות. תוך שעה הם הצליחו להעביר דיווחים המפלגות הגדולות וגם מהקטנות. גם את תגובתו של שמיר לתוצאות המדגם היה להם. הם ישבו איתו בחדר כשזה קרה. ושאלת השאלה למה בגלל כמה שעות טובות צריך היה לסתוב את כל היום הזה בעצלתיים.

עידית שחורי

صورة من الأصل

هكذا من الاصل

בחירות 88

ויקטור תייר: העם אכל אותה בגדול

מאת אדר אבישר

אחדים מנציגי המפלגות הקטנות הסכימו להגיב לאחר שנודעו תוצאות מידגם הטלוויזיה:

משה דואק מרשימת תרשיש: "אני לא מאוכזב, אני מאד שלם עם עצמי. אני יודע שעשיתי כל מה שיכלתי, הצבעתי אתגר לנוער והוא לא קלט אותו. את שלי עשיתי. אני חוזר לפעילות היומית שלי. חשבתי שאוכל לשנות דברים באמצעות הכניסה לכנסת, זה לא הלך וחבל".

יעקב הסדאי

יעקב הסדאי מרשימת לאו"ר: "אני לא מוכן להתייחס, אני רק יודע שאמשיך לפעול בדרכים שלי. התוצאות לא אומרות לגבי דבר".

ויקטור תייר מרשימת אחדות: "העם אכל אותה בגדול, בדיוק כפי שחשבתי, שוב ייכנעו לדתיים; מיפלגות, שאיבדו את כוחן בקרב הציבור, יקבלו כוח בגלל ההסכמים הקואליציוניים. אני מוכן להתערב שיהיו בחירות חדשות בעוד כחצי שנה. אבל אני לא מאוכזב. אמרתי לעצמי: לא ויקטור אכל אותה אלא העם אכל אותה. שמחתי לדעת שיש אנשים שאוהבים אותי. עכשיו אני חוזר לעיסוקי במסעדה וממשיך לעזור ולפעול".

רענן נעים מרשימת מ.ע.ש.: "עדיין מוקדם להגיד מה קורה. אני רק מוכן לומר, שהמערך איבד את כוחו במושבים. הוא אפילו לא מגיע לשליש הכוח שהיה לו".

דוד זזן מרשימת עס: "אנחנו לא מאוכזבים, עכשיו אנחנו מפנים את מאמצינו להכנת התנועה לבחירות הבאות".

רפי סוויסה

רפי סוויסה מרשימת קשת: "אני עדיין לא מרגיש מובס. אני רוצה לחכות עד שיגמרו לספור את כל הקולות. אני מקווה שהמצב ישתנה. אני עדיין מופתע ממה שהלך בבתי הסוהר, ואני מתכוון לפעול בנושא. אני מתכוון לפעול באותם הנושאים, זה מופיע במצע המפלגה, אין לי שום מחשבה אחרת. התנועה תמשיך להתקיים לפעול בנושא הקמת כפרים לגמילה מסמים, שיקום האסיר וכמובן ביתר הבעיות, כמו החיילים המשוחררים והנוער במצוקה. אם בכל זאת אבחר, תהיה לי העוצמה הפוליטית לפתור את הבעיות. במידה שלא, אמשיך לעזור ולפעול אצל הרשויות בכל הנושאים הללו".

יעקב גרוס, מרשימת הכוח השקט: "אני לא מאוכזב, מאחר שהידיעות שבידי מצביעות שאנחנו קרובים מאד למנדט. הצבתי לעצמי אתגר: אם אתקרב ל־5,000 קולות, אמשיך בפעילות. על דבר אחד אני מוכן כבר עכשיו לחתום — השגנו את התעניינות הציבור, ביטאנו בגדול את מחאתנו, וזה כמובן, לא קשור למיספר מנדטים. בקרוב גם אסביר מדוע הקולות שלנו לא הלכו לאיבוד. בכל אופן, אני לא מאוכזב".

נציגי המפלגות הקטנות סיירו בשכונות והתארחו בבתי קפה

יום שקט עבר על מרבית נציגי המפלגות הקטנות, להוציא מיספר אירועים חריגים, שהסתכמו בקריאת או העלמת פתקים. רוב המפלגות הקטנות הצליחו לגייס פעילים, אך במקרים נאלצו המטות לוותר על שירותי המתנדבים.

מועמדים כויקטור תייר או משה דואק פעלו ללא תמיכת פעילים. דואק, איש תנועת תרשיש, עבר בקלפיות בתניה כמשקיף, ובצהרי היום הרחיב את פעילותו לכפרים סביב לנתניה. "מסתבר שאנשים קלטו את הסיסמה של מיפלגתי, אך מעבר לכך, לא קיבלתי תגובות מהציבור. בסך הכל אין לי תלונות".

ויקטור תייר

תייר ניצל את היום לבדו בשכונות. נהנה מאד מאהדת יושבי בתי הקפה, "כולם חייכו אלי, צעקו ויקטור ויקטור, אבל בלב חשבתי: אל תעבדו עלי, אני יודע שאתם לא מצביעים בשבילי. שמחתי ששמעתי על פעילים שהתארגנו באופן ספונטני במקומות שונים בארץ, קבוצות של אנשים התקשרו להביע תמיכה. משהו זז בארץ. אני מרגיש שתומכים בי אנשים בעלי רמה, לא רק הדפוקים. התקשרו אלי תתי אלופים מהצבא ותעשיינים, זה מוכיח משהו, לא?"

במטה מיפלגת ישי האווירה היתה פחות רגועה. פעילים דיווחו במשך היום על השמדת פתקי ההצבעה ועל הזנות דיו מיוחדת, שנעלמת בעבור שעות אחדות, על האותיות. במטה חייכו כאשר דווח גם על כתובת שהופיעה על פתקי ההצבעה באחת הקלפיות בה נאמר: יחד שבטי אגודת ישראל. "דווקא עם המתחרים התימנים האחרים לא היו לנו בעיות. התחרות האמיתית היתה עם אנשי ש"ס, שעלו עלינו במיספר כלי הרכב והאמצעים שהיו ברשותם", הודה דובר התנועה.

ועדת הבחירות לא שמעה על הרשימה

בבעייה מסוג אחר נתקלו אנשי התנועה למען המולדת. פעיליהם במחוז תל אביב גילו להדהמתם, ששם רשימתם אינו מוכר לאנשי ועדת הבחירות המחוזית, ורק לאחר פנייה דחופה לוועדת הבחירות המרכזית הוסדרה אי ההבנה.

את אנשי המטה בירושלים העסיקה הבעיה, מה לעשות במתנה שהביאה אשה ירושלמית, שבעקבות תשדירי הבחירות בטלוויזיה התבלבלה וחשבה שבמטה יושבים אנשי הוועד למען החייל.

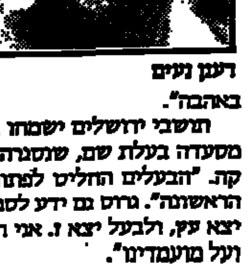
רענן נעים

עבור רענן נעים, איש מעש, היה יום הבחירות יום שכולו תענוג. "טיילתי במושבים ובעיירות הפיתוח בצפון, ישבנו, התלוצצנו והחלפנו חוויות. לא היו כל ארועים חריגים, ואני גם מעודד מאד מההצבעה בישוב שלי, רמות־נפתלי. אם ההצבעה הארצית תהיה כמוה, אני מרכיב את הממשלה הבאה", ציין בהתלוצצות.

יעקב גרוס מהכוח השקט ויתר על התנדבותם של אזרחים, מפחד שהללו עלולים לבוא מאוחר יותר בתביעות. "הפעילים שלנו הם 80 המועמדים שלנו לכנסת. אני חש נהדר. קשה לי לעבוד ברחובות בירושלים, אנשים מציפים אותי באהבה".

תושבי ירושלים ישמחו בוודאי לדעת, שמטה המפלגה שכן במסעדת פלמוני, מסעדה בעלת שם, שנסגרה לפני כחמש שנים, והפכה לחנות למוצרי אלקטרוניקה. "הבעלים החליט לפתוח את המסעדה מחדש בעוד יומיים. אנחנו הסנונית הראשונה". גרוס גם ידע לספר על זוג שבזר את מועמדיו בעקבות הגרלה, "לאשה יצא עץ, ולבעל יצא ז. אני חייב לציין, שהוא לא ידע דבר על מצע המפלגה שלנו ועל מועמדינו".

הפתעה לא נעימה בבתי הסוהר

האווירה במטה הבחירות של רפי סוויסה היתה מתוחה, לאחר שהסתבר שהידיעות האופטימיות שהתקבלו מבתי הכלא בימים האחרונים, היו מוטעות. סוויסה והבריו למיפלגה גילו, שלמחצית מבעלי זכות הבחירה בבתי הכלא לא היתה תעודת זהות.

סוויסה ידע לספר על מגביות, שנערכו בין כתלי בתי הסוהר, בהם תרמו אסירים מדמי הכיס שלהם, ועל תומכים שהתקשרו מהכלא, וזכרו לציב לשעבר חסד נעורים. "עיקר מאמצינו מופנים לאזורים מזכרת־בתיה, רחובות, אשדוד ולוד. אך הדיווח מבתי הסוהר מהווה מכה אנושה עבורנו".

שמחה דיניץ יצא למוסקווה בטיסה ישירה מעטרות

נעשים מאמצים להפגיש את יו"ר הנהלת התנועה הציונית ומנדל קפלן עם שר החוץ הסובייטי

שמחה דיניץ, יו"ר הנהלת התנועה הציונית, ומנדל קפלן, יו"ר חבר הנאמנים של הסוכנות היהודית, המריאו אתמול בצהרים משדה התעופה עטרות בטיסה ישירה למוסקווה, שם ייעשה מאמץ להפגיש את שני האישים עם שר החוץ הסובייטי, אדוארד שווורדנאדזה.

השניים יצאו במטוס סילון פרטי דרמעי. עד הרגע האחרון לא היתה ודאות כי אמנם ייצאו ליעדם, כיוון שחלו עיכובים בקבלת הויזות. לאחר מגעים, הסדר הנושא באורח עקרוני, ושני האישים אמורים לקבל את אשרות הכניסה בשדה התעופה במוסקווה. לאחר שיושרו ההדורים, יצאה הטיסה ללא דחיות.

בשדה התעופה נפרד מהם ראש עירית ירושלים, טדי קולק, שביקש מהם לא לשכוח את צרכי ירושלים, ולעשות למענה גם במוסקווה. שני האישים יצאו עם מתנות רבות, עתיקות ושכיות חמדה, שנועדו למסירה באורח חגיגי לאישים החשובים עימם ייפגשו.

מעטה סודיות אפף את ההכנות לטיסה. בחוגים מדיניים בירושלים מורגשת מתיחות נוכח השליחות של שני האישים. ע.

בני הזוג דיניץ ומנדל קפלן בעלייתם למטוס בעטרות. צילום: סקופ 80

מתחיל המאבק על הירושה המפלגתית של מיכה רייסר ז"ל

מאת מנחם רהט

בתנועת החרות מתחיל המאבק על הירושה המפלגתית שהותיר אחריו ח"כ מיכה רייסר ז"ל. המאבק על תיק אגף הארגון של הליכוד הוא כפול: בתוך מחנה לוי, שרייסר המנוח היה אחד מראשיו, ומחוצה לו.

אגף הארגון נחשב לאחד ממוקדי הכוח העיקריים בתנועת החרות, בהיותו שולט על הסניפים ברחבי הארץ. בתנועת החרות גורסים, שמי ששולט על אגף הארגון הוא ששולט על הסניפים, וניהולו הנכון של האגף מסוגל להטות את הסניפים לתמיכה בו ובמחנהו.

במחנה לוי מוזכרים שני שמות להשתלטות בשם המחנה על ראשות האגף — ד"ר אליהו בן־אלישר (מקום 16 ברשימה לכנסת) וער"ד ראובן (רובי) ריבלין (מקום 27).

במצודת זאב הערים, כי בתוך המחנה סיכויין של ריבלין משופרים, בהיותו איש השטח, בעוד שלבן־אלישר דימוי של איש אקדמיה, שיתקשה להסתגל לעבודה היומיומית בענייני מינהל ואירגון. השר לוי עצמו אינו מעורב לפי שעה בעניין.

בחרות צופים, שבמקביל יתנהל מאבק נוסף על תיק האירגון — מחוץ למחנה לוי. אחד השמות שהוזכרו בעניין זה הוא השר יצחק מודעי, ששימש יחד עם מיכה רייסר ז"ל ראש מטה האירגון במטה הבחירות. במצודת זאב הופתעו ממידת מעורבותו העמוקה של השר מודעי במטה האירגון במהלך מערכת הבחירות, ועתה חוששים כי יתבע אותו לעצמו, במסגרת המהלכים למימוש ליבוד הליכוד.

אם אכן תועלה תביעה כזו ושמית, יתנגד לכך מחנה לוי בכל תוקף, ולא רק מפני שהאגף היה עד כה ברשותו, אלא גם מפני חששו שמעמדו במפלגה עשוי להצטמצם בלאו־הכי, בשל כניסתם למרכז של מאות אנשי המפלגה הליברלית, שרובם עשויים לגלות העדפה למחנה שמיר־ארנס על פני מחנה לוי.

בנק הדואר יתן שירותי משיכת צ'קים ללקוחות הבנקים השובתים

מאת טל שחף

בנק הדואר ימשיך לתת שירותי משיכת צ'קים ללקוחות בנקים שובתים, מסר אתמול דובר רשות הדואר. הדבר ייעשה על פי סיכום עם הנהלת כל בנק שיושבת, ולקוחות בנק זה יורשו למשוך עד 250 שקל בצ'ק אישי, עם הצגת תעודת זהות.

שלשום משכו לקוחות הבנקים השובתים 600 אלף ש"ח בסניפי הדואר, ב־3,500 צ'קים. הדובר אמר, כי לא היתה תנועת לקוחות גדולה במיוחד, שכן גם מכשירי הכספומט פעלו, אולם אם השביתה היתה נמשכת שלושה ימים כמתוכנן, היה מספר הפונים למשיכת מזומנים גדול הרבה יותר. אנשי רשות הדואר מסרו, כי השירות התנהל ללא כל בעיות מיוחדות.

המשטרה מתגברת כוחותיה בירושלים לרגל יום הצהרת בלפור

לירושלים יורחו הבוקר כוחות גדולים למניעת הפרות סדר ביום השנה לציון הצהרת בלפור. במזרח ירושלים צפוייה שביתת מסחר ולימודים בלילת המשטרה חוששת מפני הפרות סדר. הערכות מיוחדת תהיה גם במגזר הערבי בישראל.

אתמול היו התנועות במזרח ירושלים מתרחות בשעות הבוקר אולם מיד לאחר זריקת בקבוק התבערה באוזי ג'וז נעלו הסוחרים את התנויות.

שניים התאבדו באשדוד

ישיש בן 90 שהתגורר בבית אבות ברובע ה' באשדוד, קפץ אתמול בבוקר מדירה בקומה השנייה. רופא קבע את מותו.

בהפרש של שעה, קפץ אל המוות צעיר בן 28, תושב אשדוד, מקומה ז' מבנין מאולן ברובע ה' באשדוד. רופא קבע את מותו.

מחקירת המשטרה עולה, כי בשני המקרים מדובר בהתאבדות. **עזרא יוגב**

צעירה נחבלה כשנמלטה מטרמפ

צעירה בת 19, מאחד הקיבוצים בעמק הירדן, שתפסה טרמפ בצומת המוביל בבליל, קפצה מהמכונית תוך כדי נסיעה ונפצעה. אין סכנה לחייה. הצעירה טוענת, כי בעת נסיעה בטנדר פיז'ו, ביצע נהג המכונית מעשה מגונה בגופה.

הטנדר ובו הנהג והתוקף נמלט מהמקום בנסיעה מהירה. הצעירה נחבלה והמשטרה פתחה בחקירה. **יהודה מרן**

הרמטכ"ל עם חיילי צד"ל

הרמטכ"ל, רב־אלוף דן שומרון, ביקר אתמול את חיילי צד"ל וציין לשבח את הצלחותיהם באחרונה. בתמונה: הרמטכ"ל בחברת מפקד צד"ל, גנרל אנטואן לאחד וחיילים. צילום: יאיר דומב, דו"צ

ראש מועצת אריאל: רבין ומצנע מונעים סיקור פיגועי אש"ף - פוגעים בזכות הציבור לדעת

מאת רחמים יעקב

ראש מועצת אריאל, רון נחמן, פנה שלשום בתלונה ליועץ המשפטי לממשלה, יוסף חריש, נגד שר הבטחון, יצחק רבין, ואלוף פיקוד המרכז, עמרם מצנע, על הוראתם למנוע בריסת בלי התקשורת לשטח בעקבות הפיגוע בירידו. נחמן ציין, כי מעם ישראל נשללה הזכות היסודית לקבל סיקור אמיתי ומלא על הפשע הנתעב, בעוד שהזרים, כביכול, מצד חיילי צה"ל זוכות לסיקור מלא ללא כל הגבלות.

רון נחמן הוסיף, כי הוא סבור שדרך פעולתה של מערכת הבטחון פוגעת בצורה חמורה בזכותו היסודית של הציבור לדעת, וכן יש בה כדי לשרת גורמים פוליטיים, המעוניינים להסתיר מהציבור את מעלליהם וכוונותיהם האמיתיות של ארגוני המרצחים ובראשם אש"ף, במטרה לקדם מטרות פוליטיות.

היועץ המשפטי לממשלה התבקש לבדוק את השיקולים העומדים ביסוד ההחלטות להגביל סיקור של פיגועים נגד אזרחים ישראלים באיוש, ובמיוחד של הפיגוע האחרון בירידו.

נחמן הוסיף, כי הוא שוקל לנקוט אמצעים משפטיים נגד האלוף מצנע ושר הביטחון, לרבות הגשת עתירה לבג"צ, שתכליתה לאפשר לציבור לדעת את המתרחש ביו"ש.

"הגברת האלי... פוגעת בשלו...

התפרעויות וש... בשטחים; יו"ש... נסגרו ביום הב...

14

הנסיעה בכביש הצפון בטוחה להלי...

3 הרוגים ו־15 פצועים בהתקפת חיל האוויר על מפקדות מחבלים באיזור ביירות וצידון

בהפצצות נהרג "אבו־תאופיק" מפקד בכיר באל־פתח ■ זו היתה הפעולה השניה של צה"ל בעקבות פיגוע מכונית התופת ליד הגדר הטובה

לוחם פלשתיני, חמוש בנשק סובייטי, בין הריסות מפקדה במחנה הפליטים מיה מיה. צילום: א.פ.

מאת שפי גבאי

ענני העשן של הפצצת מטוסי חיל האוויר הישראלי אתמול כיסו את שמי ביירות. צה"ל הפציץ בניינים של מפקדות מליציות לבנוניות, דרוזיות ופרו סוריות בעיירות דאמור, נעמה וערמון, סמוך לנמל התעופה הבינלאומי של בירת לבנון. קולות הנפץ העזים של ההפצצות נשמעו ברחבי העיר, והוציאו את האוכלוסיה משלוותה.

תחנות השידור בביירות מסרו, כי בהפצצה על האיזור המרוחק מאות מטרים מפרבריה הדרומיים של הבירה הלבנונית, נהרסו בייני קומות, ששימשו מיפקדות של המליציה הדרוזית, בראשות ווליד ג'ונבלאט, ושל מליצית "הלאומים הסוריים", וכן מיפקדות של מחבלים פלשתינים מ"החזית העממית" של ג'ורג' חבש ומ"החזית הדמוקרטית" של נאיף חוואתמה.

זו פעם ראשונה מופצצת מיפקדה של הדרוזים, הנוהגים בשנים האחרונות לארח בתחום שטח שיפוטם מחבלים פלשתינים מהפלגים הפרו־סורים. בעבר ערכו מטוסי חיל האוויר רק התקפות מדומות על האיזורים שבשליטת הדרוזים, בבחינת אזהרה שלא לארח בתחומם מחבלים פלשתינים.

כתב רדיו מונטה קרלו בביירות מסר אמש, כי מטוסי חיל האוויר חגו במהלך ההפצצה פעמים רבות בשמי ביירות ובתי ועל הרי השוף הדרוזים, וגרמו לחרדה בעיקר בפרבר הדרומי של הבירה הלבנונית, שהוא מעוזם של אנשי חיזבאללה הפרו־איראנים.

ההפצצה הכבדה ביותר שנמשכה, לדברי תחנות השידור, 45 דקות לפחות, התחוללה באיזור העיר הדרומית צידון, בעיקר נגד בייני מיפקדות ובסיסים של מחבלים פלשתינים, הנמנים עם ארגון אל־פתח הערפאתי שממזרח לעיר זו, וכן במחנות הפליטים עין אל־חילווה ומיה מיה. עד כה ידוע על שלושה הרוגים בהפצצה זו ועל 15 פצועים. מאוחר יותר מסר דובר פלשתיני בצידון, כי בהפצצות נהרג גם מפקד בכיר באל־פתח המכונה "אבו־תאופיק". המקור מסר, כי צוותי החילוץ הפועלים בשטח, עדיין עמלים לחלץ פצועים מתחת לעשרות רבות של בתים שקרסו.

דובר צה"ל מסר, כי כל מטוסי חיל האוויר שבו בשלום, לאחר שפגעו במפקדות מחבלים ומחסני תחמושת בגזרות צידון ודאמור.

זו ההפצצה הכבדה השניה בעשרות הימים האחרונים של חיל האוויר על ריכוזי מחבלים מהמליציות הלבנוניות ומהפלגים הפלשתינים השונים, בעקבות פיגוע מכונית התופת בחיילי צה"ל סמוך לגדר הטובה במטולה, ולאחר נסיון חדירת חולית המחבלים באותו אזור. בהפצצה הראשונה פגעו מטוסי חיל האוויר במפקדות חיזבאללה, הממוקמות בשטח שבשליטת צבא סוריה ובמפקדות המחבלים הפלשתינים באזור הערים צידון וצור. תחנות השידור בביירות טענו, כי מטוסי חיל האוויר הגיעו בשתי ההפצצות עד פרברי ביירות בפעם הראשונה מאז מלחמת שלום הגליל, בעקבות התגבור האחרון של אנשי הפלגים הפלשתינים מדרום ביירות ועד העיר צור. אל־פתח, למשל, תגבר את אנשיו בדרום לבנון בעוד כאלף מחבלים.

"הגברת האלימות פוגעת בשלום"

כותב נשיא מצרים באיגרת תנחומים ששיגר לנשיא המדינה ■ איגרות השתתפות נתקבלו גם מנשיא ארה"ב ומווילי בראנדט

הנשיא מובארך

מאת אריה בנדר

נשיא מצרים, חוסני מובארך, הביע אתמול את צערו על התקפת הרצח ביריחו, באיגרת ששיגר לנשיא המדינה. "הגברת האלימות פוגעת בענין השלום", כותב מובארך, בהזכירו את המאמצים שעשה בחודשים האחרונים, כדי לשכנע "את הצדדים בסכסוך להימנע מאלימות ומקיצוניות, להשגת מטרותיהם הלאומיות".

איגרות דומות שיגר מובארך לראש הממשלה, יצחק שמיר, ולשר החוץ, שמעון פרס.

הנשיא הרצוג קיבל אתמול איגרת תנחומים גם מנשיא ארה"ב, רונלד רייגן, בה הוא מביע את צערו העמוק על מותם הטראגי של רחל וייס ושלושת ילדיה. הנשיא רייגן ציין באיגרתו, כי "התקפות אלה ואחרות, הגורמות לאובדן חיים של תמים מפשע, ביניהם נשים וילדים, אין הדעת סובלתן. המקרה רק מחזק את אמונתי בצורך בשלום בארץ הקודש. אין להרשות לקיצונים ולטרוריסטים להשפיע על דרכנו בהתירה לשלום". הנשיא רייגן הוסיף באיגרתו, כי הוא תקוה, שהנשיא הרצוג יעשה כל שביכולתו כדי לשמור על אופק למרות הפיגוע.

איגרת השתתפות בצער הגיע גם מר וילי ברנדט, נשיא האינטרנציונל הסוציאליסטי ויו"ר כבוד של המפלגה הסוציאל דמוקרטית הגרמנית. באיגרתו מביע וילי ברנדט את צערו העמוק על הפיגוע ואת דאגתו העמוקה ממעשי אלימות אלה ודומיהם, "המחזירים לאחור את כל אלה הרוצים בשלום באזור". וילי ברנדט קורא באיגרתו, בין היתר, לכל הנושאים באחריות, שלא יאבדו את אומץ ליבם וימשיכו בהתמדה ובכוונות לפעול למען הסדר של שלום בין ישראל והפלשתינים.

התפרעויות ושביתות בשטחים; יו"ש ועזה נסגרו ביום הבחירות

מאת אבינועם בר־יוסף ועזרא ינוב

בשטחים ובמזרח ירושלים היתה אתמול שביתה כללית, בהתאם להנחיות הכרוז האחרון, שהופץ מטעם מפקדת ההתקוממות המאוחדת. אתמול התקיימה השביתה לרגל הבחירות המתקיימות בישראל, ואילו היום היא באה לציין את יום הצהרת בלפור. צה"ל סגר את הכניסות והיציאות לשטחים ובאזורים מסויימים הוגבלה תנועת התושבים המקומיים בין הכפרים והערים. במזרח ירושלים נעצר שוב אתמול ראש הסהר האדום בשטחים, עז אלדין אל־אריאן, ששוחרר לפני זמן קצר ממעצר מינהלי. בכפר עיסוויה, הסמוך לירושלים, פוזרה הפגנה ברימוני גז. אחד הרימונים חדר לבית מגורים, וגרם לשריפה שכילתה את רוב תכולת הבית. בעל הבית, שסיפר על כך, אמר, כי יתבע פיצויים. בעת השריפה הלך לקצין, שפיקד על הפעולה, ואמר לו: "תראה. שרפת לי את הבית". הקצין השיב לו: "אני באמת מצטער".

ברמאללה היתה שביתה חלקית ועל מחנות הפליטים באזור הוטל סגר. בשכם היו מספר התנגשויות ולבית החולים הובא צעיר, שהוכה קשה באלות. גם בחברון היו מספר תקריות, אך בסך הכל דווח על פצועים מעטים בעת ההתנגשויות. תושבי כפר רוג'יב מתלוננים, כי מאז הוטל העוצר לפני ארבעה ימים, נותק החשמל והופסקה אספקת המים. בהפרת הסדר שהיו אתמול ברצועת עזה, נפצעו שלושה מירי כוחות הבטחון שפיזרו התפרעויות של מיידי אבנים על רכב ישראלי.

ברצועת עזה היו מספר מקרי הטלת אבנים על כלי רכב ישראלים. לא היו נפגעים.

"הנסיעה בכבישי הצפון בטוחה לחלוטין"

אומרים במחוז הצפוני של משטרת ישראל בעקבות הפיגוע הרצחני על האוטובוס ליד יריחו ולמרות זריקת מספר בקבוקי תבערה באזור הצפון ■ אוטובוסי אגד בקו נצרת־חיפה היו יעד לחוליות

מאת אמיר גילת

"למרות שבתחום המחוז הצפוני ארעו בחודשים האחרונים מקרים אחדים של זריקת בקבוקי תבערה, הנסיעה בכבישי האזור בטוחה לחלוטין" — אמרו אתמול קציני משטרה במחוז הצפוני, בעקבות הפיגוע הרצחני על אוטובוס אגד ליד יריחו.

מאז פרוץ ההתקוממות בשטחים, היו אוטובוסים של אגד, שנסעו בקו נצרת־חיפה, יעד לחוליות שחבריהן זרקו פעמיים בקבוקי תבערה.

בקבוקי תבערה נזרקו גם בוואדי ערה, באזור שפרעם ובמקומות אחרים. דובר המחוז הצפוני, גדעון ארבל, אמר כי מרבית המקרים פוענחו ונגד מספר חשודים הוכנו כתבי אישום.

גורמי מודיעין במשטרה מעריכים, כי זריקת בקבוקי התבערה בוצעה תוך השפעה ועידוד של תושבי השטחים.

בצפון לא ננקטו פעולות מיוחדות בעקבות הפיגוע ביריחו.

"המאמץ של המשטרה מושקע בפעילות מודיעינית ובסיורים גלויים בכבישים הרגישים", אומרים במשטרה. עם מדגישים: "האינתיפאדה לא מורגשת בכבישי הארץ".

14 תושבים מהשטחים נעצרו בבאר־שבע

סנ"צ איתן רזון משוחח עם העצורים במשטרת ב"ש. צילום: מאיר אזולאי

מאת רוני סופר

משטרת באר־שבע עצרה ביום הבחירות לפחות 14 ערבים, תושבי רצועת עזה ואיזור חברון, כחשודים בהפרת צו המנהל הצבאי, האוסר עליהם לצאת ביום זה מהשטחים לישראל. תושבי השטחים נעצרו בשוק העירוני, לאחר שישנו כנראה במקומות עבודתם ברחבי באר־שבע, בניגוד לחוק.

המפכ"ל, רב ניצב דוד קראוס, שהגיע לבאר־שבע במסגרת סיור ביקורת על ההערכות המוגברת של המשטרה, אמר שמעצר תושבי השטחים הוא חלק ממאמץ אכיפת החוק ביום הבחירות.

תושבי השטחים רוכזו לאחר מעצרם בחצר תחנת באר־שבע, עד להשלמת חקירתם. מפקדי התחנות באיזור הדרום הונחו לעצור כל תושב השטחים, שיימצא ביומיים אלה בתחומי הקו הירוק, אך למעט 14 הערבים שנעצרו בב"ש, לא היו מקרים נוספים של מעצרים.

בן 34 מעזה נדון לחמש פעמים מאסר עולם

מאת עזרא ינוב

פתחי זקוט, בן 34 מרפיח, נדון שלשום בבית המשפט הצבאי בעזה בפני נשיא בית המשפט, סא"ל יאיר רבינוביץ, לחמש פעמים מאסר עולם.

העונש נגזר על הנאשם ברוב דעות, כאשר שופט שלישי בהרכב בית המשפט הצבאי קבע, שיש להטיל על הנאשם עונש מוות.

זקוט עבד במוסך אגד באשקלון ובמרכז הארץ. במסגרת תפקידו, כפי שהודה הודה בבית המשפט הצבאי השבוע, היו לו הזדמנויות להניח מטעני חומר נפץ בתוך אוטובוסים של אגד.

הוא נלכד ב־27 באוגוסט 1987, לאחר שמטען חומר נפץ, שהכין להנחה באוטובוס, התפוצץ בידיו ואחת מידיו נקטעה.

זקוט הואשם והודה בהנחת מטעני החבלה באוטובוסים במרוצת 1987.

אחד המטענים התפוצץ באוטובוס שהיה מלא נוסעים, בנסיעה מתל־אביב לאשקלון. מטען חבלה אחר פגע בנהג אוטובוס, כשהרכב חנה.

זקוט הואשם במספר מקרים של הנחת מטעני חבלה. על כל אחד מהמעשים בהם הודה, נגזרו עליו עונשי מאסר עולם, וביחד חמישה מאסרי עולם מצטברים. התובע במשפט היה סרן אהרן פרשטיין. לנאשם לא היה סניגור.

הוצת רכבו של מנהל משרד הפנים בנצרת

מאת אליאס חורי, מאיר הראובני ואמיר גילת

בקבוק תבערה הושלך ערב הבחירות למכוניתו של מנהל משרד הפנים בנצרת, סמיר רוק. הרכב נשרף וניזוק. למקום הגיעו כוחות משטרה, שפתחו בחקירה. האירוע אירע בשכונת שיכון הפועלים בנצרת, כאשר חנה הרכב ליד ביתו של רוק. אנשי מפלגות בנצרת גינו את האירוע.

חייל נפצע קל מאבנים שנזרקו אל מכוניתו, בעת שנסע אתמול לפני הצהריים בכביש נצרת־טבריה, ליד צומת בית רימון. נהג מכונית מד שנסע מאחור, יצא מרכבו והצליח ללכוד את אחד הנערים. הוא נחקר במשטרת נצרת כחשוד בידוי האבנים.

אתמול בבוקר התגלו שני דגלי אש"ף מאולתרים בחצר בית הספר בכפר סנדלה מדרום לעפולה. משטרת עפולה פתחה בחקירה.

דגל אש"ף, שנתלה בלילה על חוט חשמל במרכז הכפר ברטעה בוואדי ערה, הוסר בהוראת המשטרה. שוטרי תחנת עירון פתחו בחקירה.

הודעה אנונימית על פצצות, שעומדות להתפוצץ באוטובוסים המסיעים נוסעים ערבים לנצרת, התקבלה אתמול בצהריים במוקד משטרת חיפה.

ההודעה התקבלה מאדם שהציג עצמו כחבר "התנועה להגנת היהדות", שידע לספר כי בשעה 1 בצהריים יתפוצצו מטעני החבלה באוטובוסים בחניון אגד בנצרת. המשטרה נערכה בהתאם, אך הוברר שמדובר בהודעת שווא.

هكذا من الأصل

هكذا من الأصل

יומן מעריב

בעד ממשלה צרה

תוצאות הבחירות אינן מעוררות התלהבות כי הבוחרים לא מצאו את הדרך להכריע את הכף באורח החלטי. ישנם ארבעה גושים: הליכוד – 47 מנדטים (פלוס־מינוס); המערך – 50 (פלוס־מינוס); הגוש הדתי 15־17; והגוש של המפלגות הערביות 7־8 מושבים בכנסת.

בהנחה שאלה הם המספרים המשקפים את התוצאות הסופיות ושכל המפלגות הדתיות מצטרפות לגוש הליכוד יש בידי ראש הממשלה, יצחק שמיר, להרכיב ממשלה קואליציונית צרה.

לדעתנו, עדיף שמר שמיר ירכיב ממשלה כזאת עם כל המיגרעות שיש לה במקום שתקום ממשלת אחדות לאומית מפוקפקת שתאכיל אותנו מרורים ארבע שנים נוספות.

התופעה הבולטת ביותר בבחירות אלה היא העלייה המאסיבית בכוחן של המפלגות החרדיות האנטי־ציוניות. זוהי מכה קשה למדינת ישראל כמדינה, אבל זהו המצב. ברקע עלייה כזו יש גם מרכיבים עדתיים קשים, תיסכולים כהניסטיים ותופעות הומייניסטיות.

כל אלה נצטרך לבלוע כאשר יבוא מר שמיר להרכיב ממשלה צרה – אבל עדיף שזה יהיה המצב כדי שכולם יידעו מה פירושו ומה מחירו.

השאלה של מחיר הקואליציה בכסף היא משנית לעומת מחירה במטבעות אחרים קשים יותר בהרבה. דבר ראשון שיצטרך מר שמיר לתת לשותפים החרדיים הוא: חוק מיהו יהודי. זה יביא לקרע עם חלק נכבד מיהודי התפוצות, אבל כל דבר פחות מזה גם המערך יכול לתת ולכן שמיר יידרש לכך. שמיר יסכים – ועם ישראל יפרע את החשבון.

תשלום אחר הוא בהתגברות תופעת ההשתמטות של צעירים וצעירות משירות צבאי. אמנם צומת – של רפול – מתנגדת לעניין זה, אבל כמו כל מפלגה המונחת בכיסו של אחד הגדולים – היא תצטרך לבלוע.

יהיו תשלומים כבדים לישיבות, כוללים, עמותות וכיוצא באלה המסתכמים בתשלומים יחודיים. בכל המשא הזה יצטרך לשאת עם ישראל, אבל זה עדיף מאשר גם לשלם את כל זה וגם לקבל ממשלה שאינה מסוגלת לתפקד.

מרחב התימרון של הליכוד רב יותר ממרחב התימרון של המערך בכל מה שנוגע לתן וקח קואליציוניים. מספר אנשים בליכוד יצטרכו להיאבק עם מצפונם בעניין מיהו יהודי ואחרים בעניין טראנספר־מרצון או באונס, אבל יש להניח שהם יתגברו. למען האמת, אנו בטוחים שימצאו דרך להתגבר – אחרת ניתקע שוב עם ממשלת שיתוק לאומי.

סיכום של יום הבחירות הזה לא יהיה שלם ללא מספר הערות נוספות:

השפעת הפיגוע ביריחו

סקרים שנעשו ביום שבין הפיגוע המתועב ביריחו לבין הבחירות, הצביעו כביכול שהוא גרם לתזוזת קולות מצד גוש המערך לצד גוש הליכוד. אולי כן ואולי לא. כל אחד יכול לנחש־כאוות נפשו. אבל די להעיר שאם אמנם יש בכך אמת הרי זה אירוע בעל מימדים היסטוריים.

הסקרים

רוב הסקרים היו בסביבה הנכונה בכל הקשור לשתי המפלגות הגדולות, אבל אף אחד מהם לא חזה את המהפך החרדי אנטי־ציוני שהתחולל בבחירות האלה.

הגיע הזמן לחשוב על דרך כלשהי לשמור על מסגרות סבירות של עריכת סקרים ובמיוחד פירסום תוצאותיהם במועדים סמוכים לבחירות.

הטלוויזיה

אחרי שלא היתה קיימת בכל מערכת הבחירות – דבר שלא ייאמן בסוף המאה ה־20 – התעוררה הטלוויזיה לתחייה במישדר ארוך ומהוסס עם מידגם של עצמה שלא חדלה להסתייג ממנו ועוד נותר לראות בסוף הספירה הכללית עד כמה היתה קרובה לתוצאה האמיתית.

בכל זאת אחדות

יתכן שהליכוד – והאופציה היא בעיקר שלו – יגיע למסקנה שכדאי לבדוק בכל זאת את השאלה של אחדות לאומית. אם יגיע למסקנה כזאת יש מקום רק לממשלה אחת המבוססת על רעיון האחדות הלאומית: ממשלה בהרכב שתי המפלגות הגדולות בלבד לזמן קצוב של שנה, לכל היותר שנתיים, כאשר מרכז הכובד של שיתוף הפעולה בין שתי המפלגות צריך להיות שינוי שיטת הבחירות.

קשה לנו להאמין שהדבר אפשרי. פירושו, ששתי המפלגות צריכות לוותר על השלטון לטובת אינטרס ממלכתי. אחרי ההתכתשות שהיתה ביניהן לאורך מסע הבחירות, קשה להניח שימצאו את הדרך לשתף פעולה.

עורך: עידו דיסנצ'יק
סגן עורך: יובל אליצור
סגן עורך: לוי יצחק הירושלמי

ראש מערכת החדשות: יעקב ארז
ראש מערכת המוספים: עמי דור־און

יו"ר כבוד של הדירקטוריון: עובד בן־עמי
יו"ר הדירקטוריון: שלום רוזנפלד עורך ראשי 1974–1980

מנכ"ל: אמיר דרזון
מנכ"ל: שמעון חפץ

עזריאל קרליבך מייסד ועורך 1948–1956
אריה דיסנצ'יק עורך ראשי 1956–1974
שמואל שניצר עורך ראשי 1980–1985

המו"ל: הוצאת מודיעין בע"מ בית דפוס מעריב בע"מ
תל־אביב: מערכת, הנהלה, מודעות, דפוס: בית מעריב, רח' קרליבך 2 (מיקוד 61 200), ת.ד. 20010, טל' 439111. פקסימיליה: 03־5610614
ירושלים: המערכת: רח' הלל 14 (מיקוד 94 581), טל' 221151. הפצה ומודעות: רח' הלל 16, טל' 231769.
מרכז הפצה: טל' 521159.
חיפה: רח' הנביאים 29 (מיקוד 104 33), טל' 674674. הפצה ומודעות: רח' הנביאים 32, טל' 673254.
באר־שבע: המערכת: רח' קק"ל 90, טל' 37553, 74973. מודעות ושיווק: 74850, 31772.
© כל הזכויות שמורות למעריב.

לוי יצחק הירושלמי

והחרדים ימשלו בכיפה

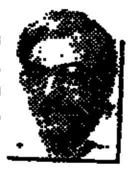

מלת־המפתח לאחר מידגם התוצאות היא: המפתח בידי החרדים והדתיים. ואכן, מיד לאחר פירסום מידגם הטלוויזיה החלו הקריצות לעבר המפלגות החרדיות והחיזורים – לעיני עם ישראל – מצד ראש הממשלה, שהוא מנהיג הליכוד, אשר תוך מהלך השידור בטלוויזיה התקשר אל הרב יצחק פרץ והזמינו לשיחה, וגם ראשי המערך לא טמנו ידיהם בצלחת. בשעה מאוחרת יותר הודיע מ"מ ראש הממשלה שמעון פרס שקבע פגישות עם מנהיגי הסיעות הדתיות. אין ספק, כי במרוצת השעות והימים הבאים המירוץ אחר החרדים והדתיים יגבר. וככל שיגדל משכן המיקוחים – המחירים שיידרשו ויוצעו יהיו גבוהים יותר.

ללא קשר עם אופי הממשלה הקואליציונית שתקום – הבחירות לכנסת ה־12 ייחרתו וייזכרו כמערכה שבה שופרות (בהשראת הרב עובדיה יוסף וח"כ הרב יצחק פרץ ובבימויו של ר' אורי זוהר) וברכות מזה ואלימות מילולית מזה (בהשראת חצרות אדמו"רים חסידיים וראשי־ישיבות ליטאיים) הפילו את תומות המפה הפוליטית בישראל על־ידי כיבושים של המפלגות החרדיות, שלא היו כמותם מאז קום המדינה.

נצחונו של המחנה החרדי הלא־ציוני בולט במיוחד לאור העובדה, שזו הפעם הראשונה שכוחו גדול פי שניים מכוחו של המחנה הדתי־הציוני. אם תקום ממשלה על בסיס קואליציוני צר תהיה לכך משמעות רבה הן לגבי הגברת השפעתו של המחנה החרדי במערכת הפוליטית במדינה וחיזוק ההגמוניה שלו בתוך הציבור הדתי־חרדי בכלל, כאשר נותני הטון ומכווני הדרך יהיו בעיקר הרבנים עובדיה יוסף ואליעזר מנחם ש"ך מזה והאדמו"רים מלובאוויץ' וגור מזה. הללו, יחד עם "מועצת גדולי התורה" ו"מועצת חכמי ש"ס", יעמידו את המפד"ל ואת הסמכות העליונה שלה, הרבנות הראשית, בפני ברירה: ללכת בתלם החרדי, או להידחק לקרן־זווית. משמעות הדבר – החרפת בעיות דת־מדינה והקצנת היחסים בין דתיים לחילונים, ואולי גם בין חרדים לא־ציונים, ובתוכם גם אנטי־ציונים, לבין דתיים ציונים מתונים.

מנצח אחר בבחירות אלה – אם כי ללא השוואה לעוצמת החרדים – הוא רחבעם ("גנדי") זאבי. אין ספק, שהוא זכה מהפקעת זכות ההשתתפות בבחירות מידי רשימת "כך". נראה, שהקולות השמורים של "כך" נתחלקו בין "גנדי" לבין הרב פרץ.

מוקדם עדיין להיכנס לאופציות הקיימות לגבי ההרכב הפוליטי של הממשלה הבאה. בשתי המפלגות הגדולות יש מתנגדים להקמת ממשלת אחדות לאומית בהרכבה הנוכחי. האופציות הן שונות וגם מנוגדות, וביניהן: ממשלה צרה; ממשלת אחדות בהשתתפות שתי המפלגות הגדולות בלבד; ממשלה שתכהן תקופה קצובה אשר תקבל על עצמה להעביר בכנסת חוק לשינוי שיטת הבחירות ותקיים את הבחירות לכנסת ה־13 – על פי השיטה החדשה – תוך שנה. לא אעסוק איפוא בנבואות, אבל נראה לי, שגם בערפל הקיים בשעות הקטנות של הלילה, ניתן לעמוד על כמה תופעות המאפיינות את הבחירות של ה־1 בנובמבר 1988:

ראשית, התאזרחותו של הליכוד במערכת השלטון בישראל. כאשר מאז 1977 מקבל הליכוד ארבע פעמים, בזו אחר זו, נתח נכבד ומשמעותי מן הקולות בארץ – והוא פחות או יותר שומר על כוחו הבסיסי – זה לא מקרה. זו תופעה שיש לה שורשים עמוקים וענפים רחבים בעם הזה.

שנית, חוסר יכולתו של המערך לנסוק אל הגבהים הדרושים כדי להקים ללא קושי ממשלה יציבה בראשותו. מאז הכשלון במאי 1977 ידע המערך עליות וירידות. אך אם עלייתו איננה על חשבון הימים וירידתו היא על חשבון השמאל – סימן שמשהו סתום ומקולקל בתוך המערכות הפנימיות שלו. והדבר אמור במיוחד לאור התוצאות האלה. אם למרות העובדה, ששמעון פרס הרביח את עצמו, גם על דעת יריביו, בתפקיד ראש הממשלה, ואף על פי כן לא הגיע המערך בראשותו להישגים מרשימים יותר; ואם למרות העובדה, שהמערך היה הגורם היוזם והמדרבן להוצאת צה"ל מלבנון ולחילוץ הכלכלה מהבוץ (כמובן, יחד עם שר האוצר יצחק מודעי, איש הליכוד, אך בניגוד לדעת רוב שרי הליכוד, ובשיתוף ההסתדרות הכללית בהנהגת המערך והמעסיקים) התוצאות הן כפי שהן – הרי הדבר מלמד, כי הבחירה בין שתי המפלגות הגדולות בישראל נעשית בעיקר על פי "מסורת" ו"הרגלים", שנקבעו ב־10־12 השנים האחרונות. לא ויכוחים, ויהיו אפילו חריפים ומחודדים ביותר, ובוודאי לא "גימיקים" ו"טריקים" למיניהם – יש בהם כדי לשנות את "מסורת הבחירה" שהבוחר אמון עליה.

בשעת כתיבת הדברים נראה, כי שתי המפלגות הגדולות לא רשמו לעצמן הישגים. אך בנוף הפוליטי של ישראל חל מהפך קטן בהיקפו, אך משמעותי במהותו: החרדים הגבירו כוח והם ימשלו בכיפה.

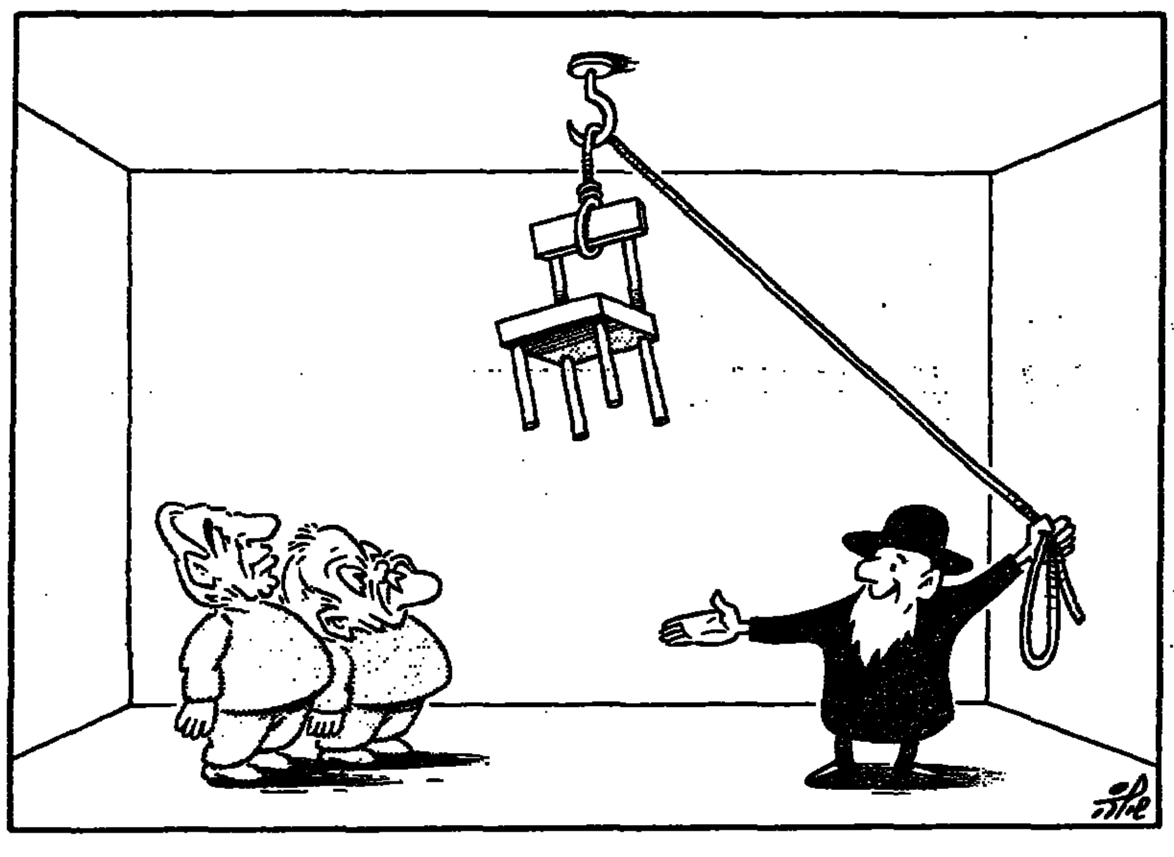

גבריאל שטרסמן

הקטנים זכו שוב

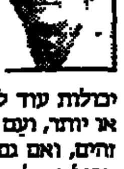

הדמוקרטיה הישראלית הגנה אתמול.

כמעט לא יעלה על הדעת במישטר דמוקראטי, שבו מתמודדות עשרים־ושבע מפלגות, שמחציתן תזכה לייצוג בבית הנבחרים. בישראל זה יתכן – וקרה אתמול שוב. גם אם תוצאות הבחירות אינן סופיות בעת כתיבת שורות אלה, הרי התנודות אינן יכולות עוד להיות גדולות. שתי מפלגות גדולות, שקולות פחות או יותר, ועם חצי ביניהן בעזרת תריסר שברים לא תואמים, לא זהים, ואם גם נוטים ברובם לכיוון קואליציה ימנית. הרי הסממן הבולט שלהם הוא גידולו המוחץ של הייצוג החרדי.

מאז הכנסת התשיעית לא היו המפלגות הדתיות מיוצגות ייצוג גדול כל־כך בכנסת. אלא שבניגוד לעידן הקמת המדינה ולאמצע שנות השישים ובחירות המהפך מלפני אחת־עשרה שנה, הפעם רוב הנציגים הדתיים בכנסת של מדינת ישראל אינם ציוניים במוצהר. מדובר בציבור חרדי, קיצוני, שזכה הפעם גם לעידוד קולני ונמרץ ביותר מעבר לים ולא היסס בחלקו לאיים על בוחריו בחרמות ונידויים, מכשירים ספק דמוקרטיים אך יעילים למדי בקרב חלק מסויים של הבוחרים. אל יהיו לאיש אשליות בנדון זה: הדבר יתן את אותותיו עד מהרה בחקיקה, במדיניות ההקצבות לישיבות ולמוסדות דת אחרים. על גיוסם של תלמידי ישיבות לא יהיה מה לדבר עוד שנים ארוכות.

כה קל – וכואב – לבכות על חלב שנשפך. היום יש בוודאי בקרב המפלגות הגדולות רבים וגם טובים המבכים את אוזלת־היד שגילו, כאשר היו מי שהאיצו בהם לשנות את שיטת הבחירות, לשים קץ לסחטנותן של המפלגות הקטנות, לפעול להעלאת אחוז החסימה. הרי אפשר היה למנוע את הפילוג הדמוקרטי הזה, המביא אך לסחטנות נוספת של המפלגות הקטנות, אותם רסיסי דמוקרטיה, שאנו מבכים את תוצאותיה זה ארבעים שנה.

עכשיו, כשאולי נגזר, לפי הערכתי, על המערך לשבת על ספסלי האופוזיציה, לא יוכלו גם חבריו לבוא בידיים נקיות בטענות אל "הסחטנים", אל הגוש הדתי רב־הכוח, למרות פילוגו הפנימי, אל סיעות לאומיות של שנים, שלושה מנדטים, שיזכו בוודאי לייצוג בממשלה ובחברות ממשלתיות ובנציגויות הדיפלומטיות של ישראל. לא אל עם ישראל שוחר הדמוקרטיה יוכלו ראשי המערך לבוא בתלונות על שלא נתנו קולם למשמרת הוותיקה, שמן הסתם תידרש עתה לפנות את מקומה לפנים החדשות ברשימה. רק לעצמם יוכלו לבוא בטענות על שפע הסיעות, בעלי הזכויות והתיקים, השרים וסגני השרים שישלטו עכשיו בארץ.

אכן, מן הסתם צריך אדם בישראל להיות רחוק מפוליטיקה כדי לראות נכוחה את הסכנות מפני הפילוגים הללו בעוד מועד. הדבקות בכסאות של המנהיגים הוותיקים, החרדה הבלתי רציונלית מפני התלות במפלגות הקטנות, היא שנפחה רוח חדשה ב"גולם" הזה. עכשיו נתהווה שוב כמעט־תיקו פוליטי, כששני הענקים אינם יכולים לעשות את המלאכה לבדם והם מעדיפים – הליכוד בוודאי מעדיף לפי תוצאות הבחירות – לשלם את המחיר הפוליטי לשש־שבע מפלגות קטנות במקום לחלק את עול השלטון עם יריבו הפוליטי הגדול. כלומר, לכאורה נראה שהסיסמה "כל האופציות פתוחות", שבאה במיוחד בפי נציגי הסיעות הקטנות הללו, כוונתה להזהיר מפני האפשרות שבסופו של דבר יגברו בליכוד ובמערך הקולות שיבינו, כי טובת המדינה – המדינה, לא המפלגות וראשיהן – חשובה מן החשבונאות והפקסנות של הקואליציות הרעות, בהן הרוב תלוי לגמרי במיעוט, רוקד על־פי חלילו ועושה את רצונו בתחומים רבים של חיים.

הדיבורים על הסתפקות במעט מצד אי אלה מנהיגים של סיעות קטנות, שנשמעו אמש, אינם רציניים. ברגע בו תראה סיעה פלונית כי סיעה אלמונית זוכה בנציג בממשלה ולה שני חברי כנסת בלבד, לא תימנע לדרוש לעצמה שני שרים אם ברשותה ארבעה נציגים. הסיעות הקטנות הללו יתחרו בינן לבין עצמן על גדלו של המחיר הפוליטי שיקבלו – ועוד איך יקבלו! – מידי הליכוד. דרוש יהיה נס, זקוקים נהיה לאיזו שהיא סופת שפיות פתאומית שתכה כברק במנהיגי המפלגות הגדולות, כדי שיבינו, אולי, סוף־סוף, שרע, רע, אולי דמוקרטי למהדרין, אבל רע, הוא לחלק את שלל התיקים והמשרדים והנציגויות בחו"ל ומשרות הדירקטורים, בין שמונה סיעות.

מנהיגי המפלגות ביקשו לשכנע אותנו כי אנו עומדים לפני מערכת בחירות גורלית. כל אחת מאחת־עשרה המערכות הקודמות היתה הרת־גורל בזמנה. נתבקשנו להכריע אם אנו בעד ארץ־ישראל גדולה, מדינה דו־לאומית, פשרה טריטוריאלית, אוטונומיה לערבים, משא־ומתן ישיר או ועידה בינלאומית בחסות, או בהשתתפות, החברות הקבועות במועצת הביטחון.

מה שקיבלנו, הודות לדמוקרטיה האנארכיסטית הפרועה שלנו, הוא ועידה רבת־משתתפים של "מעצמות" חרדיות, רסיסי מפלגות, סחטנים מנוסים וטירונים למהדרין, שילמדו אותנו עד מהרה פרק חדש בחייה של מדינה המאבקת על קיומה.

אפרים סידון

סינדרלות 88

אתמול בעשר בלילה,
תם הנשף, נגמר.
ואנו, כמו סינדרלה,
עומדים אל מול המתר.
תזזנו, רקדנו, הוללנו,
ביקשו את ידינו מלכים.
פיית הבחירות המהוללת
את כולנו הפכה לנסיכים.
ואז, בדיוק בעשר,
צילצל השעון בקולו.
ובמו במטה הפלא,
התמוגג כל הקסם כולו.
מרכבה שוב תהיה לדלעת,
כל סוס יתחלף בעכבר.
ורבבות הבטחות ששמענו
ייהפכו לגלי נייר.
הכל ייעלם 'חת ושתיים.
היה כלא היה.
משרתת במקום גברת.
פייה תחת פייה.
וגם בעניין הנעל,
אותה נעל זכוכית מושלכת.
שום נסיך לא יבוא אלינו
לבדוק למי היא שייכת.
הוא יקח את הנעל אליו
בלי פקפוק וללא בעיה.
ואם בכל זאת יבוא –
הוא יקח את הנעל השנייה.

תם ונשלם הקסם,
הנשף הולך ונשכח.
הוד מעלת הבוחר
חוזר להיות סתם אזרח.
סינדרלות וגם סינדרלים,
עובר כל מה שהובטח.
סונדלת מחדש סינדרלה –
יאללה לחזור למטבח.

מנחם תלמי

קיסר ליום אחד

שמיים כחולים. שמש צוחקת. המלה האחרונה של הקיץ בטרם תורף סגרירי. חיוך של חסד – הרזוק מהאינתיפאדה – זורח על ארץ הבחירה הבוחרת.

בוקר טוב, אדון בוחר. זה היום שלך. תקום לאט־לאט. החיפזון מהשטן. תפתח עין תורנית, תנתן חיוך חצי־חמוץ, תגיד בוקר טוב.

לא צריך לקום. לא צריך לרוץ. זוכר מתי זה היה וזה מזמן. אתמול. מלך היית אתמול. זוכר? השעון המעורר לא צילצל. קופסת הכריכים לעבודה נותרה במטבח פתוחה וריקה. נעלי העבודה בארונית שבמרפסת. השמש כבר זורחת ואתה עוד מסתלבט בשינה. הכל פנאן. בלי לחץ. ריח של קפה והביתה עלה מהמטבח. האשה עושה ארוחת בוקר. הילד הלך להביא בייגלך טריים מהקיוסק. הפעם גם לאבא.

תפסת ראש על יום של פנאן. סוף־סוף היה גם זמן לתקן את הברז הדולף, להחליף את הסגר בתריס. ואחר־כך טיול קטן לקפה הפינתי. יושבים על המדרכה, בשמש, עם הג'מעה, עושים טוטו מערך־ליכוד. ואחר־כך ארוחת צהריים בבית. ולראות בווידאו את הסרט עם צ'אק נוריס ועם צלחת פיצוחים. ואיזה חצי שעה שינה על הכורסה. ואז הטלפון צילצל.

איך, איך היית מלך אתמול. מלך זה לא מלה. מלך המלכים! משבע בבוקר ועד עשר בערב. מטות הבחירות הציעו לך רכב, שתגיע לקלפי כמו לורד. אבל בעשר בערב, בדיוק בעשר, עף הכתר מהראש. וצריך להוציא את נעלי העבודה מהארונית שבמרפסת.

שלום אותנה. מדברת רבקה ממטה הבחירות של... אנחנו רואים פה ברשימה שעוד לא היית בקלפי. אולי קשה לך להגיע, אז אנחנו יכולים לשלוח לך רכב.

תודה רבה, גברת רבקה. באמת תודה רבה. אני בגאדם בריא, אני אגיע בעצמי.

אז אל תשכח, אדון אותנה, הקלפי שלך בבניין בית־הספר. ושיהיו לך בחירות נעימות.

וככה גוזל לו היום בכיף. באים חברים שכבר הצביעו וחברים שבדרך להצביע. עושים קצת פאלאברות, שותים בירה עם הבוריקיטאס גבינה־כוסברה שהכינה האשה. והטלפון מצלצל.

אותנה, זה בשבילך. שלום מר אותנה, מדבר משולם שמעוני ממטה הבחירות של... אני מקווה שאני לא מפריע לך, מר אותנה, אבל לפי הדיווח שלנו מהקלפי אתה טרם הגעת למלא את חובתך האזרחית. אם יש לך איזה בעייה, אנחנו לרשותך. תחבורה, למשל. שנשלח לך רכב?

איך, איך היית מלך אתמול. מלך זה לא מלה. מלך המלכים! משבע בבוקר עד עשר בערב. אבל בעשר בערב, בדיוק בעשר, עף הכתר מהראש. פג הקסם. וצריך להתכונן ליום המחרת.

צריך להכין את הכריכים, להוציא את הנעליים מהארונית, להפעיל את השעון המעורר. ולא לשכוח להגיד לאשה שתטפל בכל העריסה של המסים. האתראות וההודעות על עיקול.

תגיד מה שתגיד – היה יום של כיף, יום שנתן כבוד לבאדם. היה. נגמר. נמוג. להתראות בעוד ארבע שנים בסצינה החוזרת.

שר־ההגנה האמריקני חתם בקהיר על הסכם לייצור הטנק החדיש אמ־1 במצרים

התעשיה הצבאית המצרית תייצר גם את טיל הנ"ט האמריקני דראגון־3 ■ קרלוצ'י יגיע היום לישראל - תחנתו האחרונה במזה"ת

מאת שפי גבאי

ארה"ב ומצרים חתמו אתמול, בעת ביקורו של שר־ההגנה האמריקני פרנק קרלוצ'י בקהיר, על הסכם לייצור הטנק האמריקני החדיש מדגם אם־1 במצרים. אתמול נועד קרלוצ'י לפגישה שארכה שעה, עם נשיא מצרים חוסני מובארק.

בתום פגישתו עם מובארק נועד שר־ההגנה האמריקני עם עמיתו המצרי, המאר־שאל אבו־גזאלה, והסכים על ייצור טיל הנ"ט דראגון־3 במפעלי התעשיה הצבאית המצרית.

בהקשר זה מסר קרלוצ'י, כי וושינגטון תשתף פעולה עם ממשלת מצרים במישרים נוספים ובעיקר בתחום הטכנולוגיה המתקדמת. שר־ההגנה האמריקני אישר, כי מצרים תקבל השנה סיוע צבאי בשיעור של מיליארד ו־300 מיליון דולר.

דו"ח של הפנטאגון, שפורסם בחודש מארס, מעריך כי הסיוע למצרים יכסה את רוב עלויות הרכבת האם־1 במצרים.

לפני הביקור במצרים שהה קרלוצ'י בירדן, שם הבטיח ללחוץ על הקונגרס האמריקני לאשר אספקת אמצעי־לחימה חדישים מתוצרת ארה"ב לממלכה ההאשמית.

היום אמור קרלוצ'י להגיע לישראל, ותחנתו האחרונה בביקור במזה"ת.

לעשות גם פוליש?

הילד אריק מאראפי (במרכז התמונה) בא עם אמו לשטוף את מכונית המשפחה בתחנת שרות בעיר איגמאן, דרום קרוליינה. כלי הרכב שעבר שטיפה בתא משמאל נראה לו מעניין הרבה יותר: הגמל של גן החיות העירוני שזכה לשטיפה ולחפיפה לקראת מופע צדקה. תצלום א.פ.

בחירות באמריקה: רק אחד מכל שני אמריקנים מצביע

מאת עפרה ישועה־לייית, סופרת מעריב בוושינגטון

אחוזי ההצבעה הגבוהים שנרשמו אתמול בבחירות בישראל הרשימו מאוד את האמריקנים, המודאגים מכך שבארצם שלהם, מספרם של אזרחים הסורחים להטיל פתק לקלפי הולך ופוחת באופן קבוע.

בחירות 88 ארה"ב

מומחי הסטאטיסטיקה של מכון רופר בוושינגטון מצפים שרק 52 אחוזים מבעלי זכות ההצבעה בארה"ב ישתתפו ביום ג' הבא בקביעת זהותו של הנשיא הבא, בבחירתם של חברי הקונגרס והסנאטורים, ושורה של בעלי תפקידים מקומיים. זוהי ירידה של יותר מאחוז לעומת הבחירות הקודמות ב־1984 (אז הצביעו 53.1 אחוזים). המומחים סבורים איפוא, שרק 27% מבעלי זכות הבחירה יבחרו בנשיא הבא.

מאז ראשית שנות השלושים בארה"ב לא היה עוד מצב שבו רק אחד מכל שני אמריקנים השתתף בתהליך הבחירה. שיא ההשתתפות: 62.8% מצביעים בבחירות ב־1960, שבהן נבחר ג'ון קנדי לנשיא.

מצרים: נדחה משפט רוצחי אלברט אטרקצ'י ואתי טל־אור

מאת שפי גבאי

בית המשפט לבטחון המדינה במצרים דחה אתמול את הדיונים במשפטם של רוצחי שני דיפלומטים ישראלים לאחר שפרקליטיהם סירבו להופיע בגלל האמצעים הצבאיים החמורים שננקטו באיזור בנין בית המשפט.

הנאשמים הם חברי הארגון המחתרתי מהפיכת מצרים, שרצחו ב־1984 את אלברט אטרקצ'י וב־1986 את עובדת השגרירות אתי טל־אור. שני הנאשמים העיקריים הם תאלד עבד אל־נאסר, בנו בכורו של גמאל עבד אל־נאצר ובן דודו שאוקי עבד אל־נאצר, שנמלטו ליגוסלוויה. התביעה ביקשה להטיל עליהם עונש של גזר־דין מוות.

הפלשתינאי שנותר בחיים, מבין 3 מחבלים שחטפו מטוס בואינג 737 של חברת התעופה המצרית בנובמבר 1985 והנחיתה אותו בוולטה במלטה, הודה אתמול בהריגתן של אזרחית ישראלית ואזרחית אמריקנית. המחבל עומר מוחמד עלי בן 25 מואשם בחטיפה וברצח שתי בנות ערובה במטוס, ניצן מנדלסון וסקרלט רוגקמפ.

אין די מקום בטיסות איירופלוט ליוצאים את ברית־המועצות

חברת התעופה הסובייטית הממלכתית, איירופלוט, אינה עומדת בעומס ההזמנות ובנתיים לא הגדילה את מספר הטיסות, למרות העליה הגדולה במספר הרשאים לצאת לחוץ לארץ.

מנהל בכיר בחברה, אמר לכתב סוכנות הידיעות הצרפתית, כי מי שמזמין עתה כרטיס טיסה לארה"ב, חייב להמתין 11 חודשים עד שיוכל לעלות על המטוס.

קונסוליות מערביות דיווחו כי מספר האזרחים הסובייטים המבקשים אשרות לצורך מסעות פרטיים גדל פי שלשה תוך שנה אחת בלבד.

לאיירופלוט, המקיימת קשר ישיר עם ארה"ב, יחד עם פאן אם האמריקנית, 3 טיסות שבועיות לניו־יורק וטיסה אחת לוושינגטון - במטוס החברה האמריקנית.

השבועון אוגוניוק פירסם בגליונו האחרון צילומים של טורים ארוכים ליד הסוכנות הראשית של איירופלוט שבה מוכרים כרטיסים.

השבועון מותח ביקורת על המצב שנוצר וכותב "לכאורה פותחים את השערים, אך למעשה סוגרים אותם". סי"צ

מסודרים לכל החיים

25 עובדי חברת "סירס" בקליפורניה התאגדו למועדון הימורים וקנו יחד כרטיס להגרלת הלוטו שהבטיחה פרס ראשון של 61.98 מליון דולר. הם זכו, עם שני זוכים אחרים, אך שמחתם לא נפגעה. כל אחד מהם יקבל 33 אלף דולר בשנה ב־20 השנים הבאות. תצלום א.פ.

נורווגיה: משלוח מים כבדים הועבר להודו שלא כדין

נורווגיה הודיעה אתמול, כי 15 טונות מים כבדים מתוצרתה, היכולים לשמש לייצור פצצות אטומיות, הועברו באורח בלתי חוקי להודו.

היה זה אישור רשמי ראשון של ידיעות שנתפרסמו קודם לכן באמצעי־התקשורת בנורווגיה ובמדינות נוספות.

סגן התובע הכללי של נורווגיה, תור אקסל בוש, שהודיע על כך הרסיף: "איננו יודעים למה שימשו מים אלה". הודו והחברה המערב־גרמנית שרכשה את המים בשנת 1983, הכחישו את הידיעות.

על פי חוקים בינלאומיים, אסור להעביר להודו יותר מטונה אחת של מים כבדים, בגלל סירובה לחתום על אמנה בינלאומית לאי הפצת הנשק הגרעיני.

הודו ביצעה פיצוץ הגרעיני ראשון ב־1974. רויטר

בריה"מ

דוקאקיס בישר על אישור היציאה ליילנה קייס־קונה

המועמד הדמוקרטי מייקל דוקאקיס היה הראשון שבישר אתמול בשיחת טלפון לישראל, כי מסורבת־העליה הוותיקה מלנינגרד, יילנה קייס־קונה, קיבלה בתום עשר שנות סירוב היתר־יציאה לישראל. בגלל מעורבותה ומאמציה של קיטי דוקאקיס בענין, הודיע לדוקאקיס על האישור, לא אחר מאשר אנטולי דוברינין, שכיהן שנים רבות כשגריר בריה"מ בארה"ב.

בשיחת טלפון אתמול עם מנכ"ל המועצה הציבורית למען יהודי בריה"מ שמואל בן־צבי, סיפרה גברת קייס־קונה, כי אתמול נקראה למשרדי אוביר בלנינגרד. "הופענו כולנו, בעלי ובנו אנדריי - וכעבור חמש דקות קיבלנו היתרי־יציאה חתומים, תוך הודעה כי עלינו לעזוב את בריה"מ עד 1 במאי 1989", סיפרה. אחותה היא חברת התיזמורת הפילהרמונית הישראלית, הכנרת אנה רוסנבסקי. ראש ממשלת בריטניה מרגרט תאצ'ר, מדינאים צרפתיים רמי־דרג אנשי מדע ומוסיקה ובראשם זובין מהטה היו בין האישים שפעלו אצל השלטונות הסובייטיים לאפשר למשפחה מלנינגרד לקבל היתר לעלות לישראל. אהרן פריאל

סין העממית

בשנת 2000 יהיו 70 מיליון סינים יותר מהמתוכנן

שלטונות סין הודיעו אתמול כי בשנת 2000 תהיה אוכלוסיית המדינה גדולה ב־70 מיליון נפש מעל למתוכנן. השלטונות מאשימים את עובדי הרשות לתכנון המשפחה בזיופים ובמחדלים בהכנת נתונים סטאטיסטיים.

השרה לתכנון המשפחה פנג פיון אמרה כי ההודעה שפורסמה בהרחבה בשנות ה־1980, לפיה תצליח המדינה להגביל את האוכלוסיה ל־1.2 מיליארד נפש בסוף המאה, "לא שיקפה כפי הנראה באופן ריאלי את מצב האוכלוסיה". לדבריה, יש לצפות שמספר תושבי סין יגיע בשנת 2000 ל־1.27 מיליארד נפש.

סין החלה בשימוש נסיוני של הגלולה אר.יו 486 הגורמת להפלות מלאכותיות בשלבים המוקדמים של ההריון. רויטר

מערב גרמניה

נגד רעל למזרח

פעילים בארגון איכות הסביבה "רובין הוד" במערב־ברלין מחו אתמול במעבר הגבול למזרח־גרמניה על העברת פסולת רעילה ממערב לאתר אחסון במזרח. הכרזה בידיהם אומרת: "איסור מעבר לחומרים רעילים ולא לאנשים". תצלום א.פ.

איטליה

מחיר החופש: שני מיליון דולר ותנוך־אוזן כרות

חמישה חודשים בשבי, תנוך אוזן חתוך שנשלח במעטפה לקרובים, ויותר משני מיליון דולר - זהו המחיר ששילם הקבלן הרומאי ג'וליו דה־אנג'ליס, בן 56, עבור חייו. דה־אנג'ליס, שנחטף ביוני מחווילת הפאר שלו בסרדיניה, יצא לחופשי בליל אתמול: העיסקה היתה קשה ומורכבת ובזמן שהכסף והשבוי החליפו ידיים, החזיקו החוטפים כרבע שעה בבונקר דון סרג'יו מאנטוואני, שהתנדב לשמש בן־ערובה, עד שייספר הכסף כמוסכם. דה־אנג'ליס חזר במצב פיסי ונפשי קשה מאוד, בגדיו בלים ומלוכלכים וזקן ארוך על פניו. עם שובו התברר, שתנוך־האוזן ששלחו החוטפים באוגוסט למשפחה, כדי לשכנע אותה ב"רצינות כוונותיהם", לא היה תרגיל מקאברי, אלא מציאות כאובה. ברגע שצנח לתוך מכונית ידידיו, ביקש דה־אנג'ליס: "מהר, מהר, אנא בואו נסתלק מכאן מהר". מיכל פלג, רומא

בריטניה

"מידלנד בנק" ביטל סרט פירסומת אנטישמי

אחד הבנקים הגדולים בבריטניה, "מידלנד בנק", החליט אתמול להפסיק הקרנת סרטון פרסומת בטלויזיה, שמנהיגי הקהילה היהודית בבריטניה הגדירו כאנטישמי.

סרטון זה, שהוקרן בחודש שעבר בשעת־שיא בטלויזיה, מראה אדם קמצן שהוא בעליו של מפעל טכסטיל, והמדבר במבטא יהודי בולט. התעשיין סותם את פיו של יועץ, ברגע שזה מתחיל לדבר על שיפור שכר המועסקים. בעל המפעל, המרבה "לדבר בידיים" גם גוער בכמה מן העובדים על תקלות של מה בכך בעבודתם.

חיים פינר, מזכיר כללי של ועד שליחי הקהילות היהודיות בבריטניה, הדגיש כי המישדר אנטישמי. הוא גם קבל על בנק מידלנד, הנמנה עם ארבעת הבנקים הגדולים ביותר בבריטניה, לא הקדים להפסיק את השידור במועד מוקדם יותר. הבנק סירב תחילה להפסיק את השידור, בטענה שאינו פוגע באיש. רויטר

בריטניה

מצוד אחרי אסיר שכבש שערים בליגה לכדורגל

אסיר בורח הבקיע שער במשחק חובבים והמשיך לרוץ מחוץ לתחומי המגרש, אחרי שהבחין בשוטרים רבים בשורות הקהל - כך דיווחה אתמול משטרת בריטניה. ג'ורג' גראהם שנדון למאסר על שוד, לא חזר בחודש ספטמבר האחרון לבית הכלא בתום חופשה של יום אחד.

למרות היותו אסיר־נמלט, הצטרף גראהם לקבוצת הכדורגל קמפ היל המשחקת בליגה לחובבים במרכז אנגליה. שלשום הבקיע שני שערים במשחק קבוצתו, אך הוא לא נשאר במגרש כדי לחגוג את הנצחון. עסקן בליגת החובבים שהיה במגרש מסר, כי מיד אחרי שהבקיע את השער, המשיך גראהם לרוץ, יצא מהמגרש ונעלם. דובר של המשטרה המקומית הודיע, כי הם מחפשים עתה אסיר־נמלט, לבוש בחולצת פסים כחול־לבן, מכנסי ספורט כחולים ונעל בעלי כדורגל. רויטר

ארה"ב

רוצים חשיבה איכותית? נא לקום על הרגליים

איכות החשיבה אצל אנשים רבים היא גבוהה־יותר, כאשר הם עומדים על רגליהם - כך לפחות מצא ד"ר מקס ורקריסט, חוקר במדעי ההתנהגות באוניברסיטת דרום קארולינה. לדבריו בולטת תופעה זו במיוחד אצל קשישים ואנשים שהכושר שלהם הוא בדרך כלל ירוד. גם אדם שעוסק במשימה קשה, מוטב שלא ישב אלא יעמוד על רגליו, כך יבטיח לעצמו טיפול יעיל יותר, בשיעור של 5 עד 20 אחוז, בבעיה סבוכה שאינה ניתנת לפתרון קל, ציין הרופא.

הכא מן הא'ל

هكذا من الاصل

יוכבד בת 24 נכוותה קשה מבקבוק תבערה; מכוניתה הבוערת הדרדרה ופגעה במשאית

2 שהיו עמה במכונית קפצו החוצה תוך כדי נסיעה ■ ערבים עזרו לחלצה מהמכונית השרופה ■ עשרות חשודים נעצרו בסריקות מבית לבית

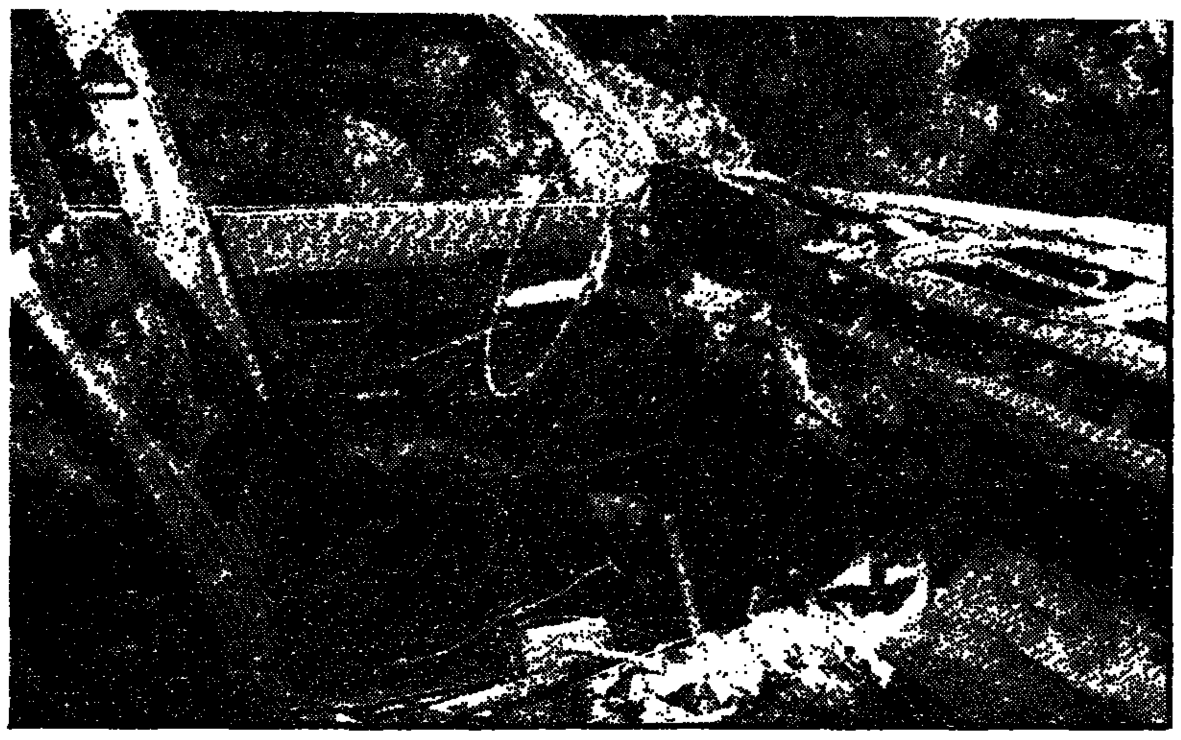

למעלה מימין – עוזי פלבני ואבי עסיס שהיו במכונית. למעלה משמאל – המכונית השרופה. למטה משמאל – המשטרה עוצרת חשוד. מימין – יוכבד פרביש בבית־החולים
צילומים: סקופ 80

מאת סופר מעריב

יוכבד פרביש בת 24 מירושלים לא הצביעה אתמול. בקבוק תבערה נזרק על המכונית שבה נסעה לקלפי. היא נכוותה קשה ואושפזה בבית־החולים שערי צדק. הפיגוע ארע סמוך לשעה 11, בכביש הראשי של שכונת ואדי ג'וז במזרח ירושלים, כ־300 מטר מצומת מוזיאון רוקפלר.

שני פעילי ליכוד הסיעו את יוכבד לקלפי שבגבעה הצרפתית. "כשעברנו בכביש של ואדי ג'וז ראיתי מישהו זורק עלינו משהו ותוך שניות האוטו התחיל לבעור", סיפר אבי עסיס בן 26. "קפצנו תוך כדי נסיעה".

המכונית הדרדרה ופגעה במשאית חונה. אבי וחברו עוזי פלבני אצו למכונית וחילצו את יוכבד. התברר כי הבקבוק פגע בחלון האחורי ימני וכל הנוזל הבוער נשפך עליה.

השניים, שהסתייעו בכמה ערבים מתושבי המקום, הוציאו אותה וכיבו את האש. המכונית נשרפה כמעט כליל. "תאמינו לנו, רק נס השאיר אותנו בחיים", אמר אבי עסיס.

תוך דקות הגיעו למקום כוחות משטרה גדולים. צוות טיפול נמרץ ממד"א העביר את הפצועים לבית־החולים שערי צדק. עסיס ופלבני שוחררו כעבור כמה שעות. יוכבד נפגעה בפניה, בגבה ובידיה. כן שאפה עשן רב. רופא חדר המיון, ד"ר יעקב מילר, מסר כי יוכבד נכוותה ב־36 אחוז בשטח גופה בכוויות בדרגה שלוש.

ראש עיריית ירושלים, טדי קולק, ביקר את יוכבד פרביש בבית־החולים והיא סיפרה לו שערבים עזרו לחלצה מן המכונית הבוערת.

מיד לאחר הפיגוע פתחה המשטרה בסריקות מקיפות בכל האיזור. שוטרים ואנשי זרועות הביטחון עברו מבית לבית ועצרו לחקירה עשרות חשודים.

הקטל בדרכים: ארבעה נהרגו אתמול

מאת סופרי מעריב

ארבעה נהרגו אתמול בתאונות דרכים ושניים נפצעו. נהג מכונית פרטית בן 27 נהרג בכביש זכרון יעקב־יקנעם, ליד בת שלמה. אשתו נפצעה קשה.

בתם התינוקת לא נפגעה. מחקירת בוחני לשכת התנועה במשטרת חיפה התברר, כי המכונית סטתה מנתיב הנסיעה ופגעה ברכב ובאוטובוס שנעו במסלול הנגדי.

■ נהרגה במעבר חציה

בתאונה אחרת נהרגו מחמוד עבדאללה אל־הד בן 20, ובן־דודו ואליד אל־הד בן 28, מהכפר הבדווי טובא. התאונה ארעה בכביש ראש פינה־טובא, בגליל העליון. פועלים מחברת מקורות, שעברו אתמול בשבע בבוקר בכביש, גילו את שתי הגופות ליד טנדר פג'ו. המשטרה מעריכה שהנהג איבד את השליטה בסיבוב חד והתהפך.

בתאונת שלישית, בצומת טירת שלום, בכביש רחובות־נס־ציונה, נהרגה אשה מעורה ובצרון. בעלה נפצע פצעים בינוניים. השניים נפגעו על־ידי מכונית בעת שחצו את הכביש במעבר חציה. האשה הועפה למרחק 20 מטר ונהרגה בבקום.

עורב צלל על ראש תינוקת ותקף אותה

מאת אהוד רבינוביץ

עורבים תוקפים לא רק בסרטי היצ'קוק. סצינה שכמו נלקחה מסרט "הציפורים" ארעה בנתניה. אתמול בשעות הבוקר תקף עורב גדול תינוקת בת שנה וחצי וילד בן 13. הפעוטה, גלית ישי, נשרטה בראשה. היא לא נזקקה לטיפול רפואי.

■ קורבן נוסף - בן 13

הפעוטה שיחקה בחצר ביתה, ברחוב המליץ. לפתע צלל עורב ונחת על ראשה. הפעוטה המבוהלת נפלה ופרצה בבכי ובצעקות "אמא". העורב לא נרתע מצווחות הפעוטה והחל לנקר בראשה ובגבה. האם פרצה החוצה בצעקות וגירשה את התוקפן. "בתי היתה מאוד מבוהלת וחיוורת כסיד". סיפרה האם.

העורב העקשן לא הסתפק בכך, עף לחצר השכנה ותקף ילד בן 13. הילד הצליח לגרשו בכוחו עצמו. הוזעקה משטרה. אך העורב לא המתין לבוא השוטרים והסתלק.

חדשות — חלק א'
בחירות: תוצאות וכתבות .... עמ' 2 – 11
בארץ .... עמ' 12, 13
בעולם .... עמ' 15
דעות .... עמ' 14
יומן מעריב .... עמ' 14
אמש בטלוויזיה וברדיו .... עמ' 11

מעריב כלכלה — חלק ב'
שערי מטבע חוץ .... עמ' 1
מודעות אבל .... עמ' 2

מעריב ספורט — חלק ג'

מעריב פנאי — חלק ד'
אנשים .... עמ' 2
הורוסקופ יומי .... עמ' 2
מודיעין .... עמ' 4
סגנון .... עמ' 3
ערב ערב .... עמ' 5

לוח מעריב — חלק ג'–ד'

מזג האויר

משון חלקית וטמפרטורות נוחות.

בארץ — הטמפרטורות החזויות
ירושלים 10 עד 21; תל־אביב 14 עד 24; חיפה 12 עד 24; נהריה 15 עד 24; רמת־הגולן 12 עד 22; באר־שבע 11 עד 24; טבריה 14 עד 27; עפולה 10 עד 25; נצרת 11 עד 19; צפת 10 עד 20; שומרון 12 עד 23; לוד 12 עד 24; עזה 15 עד 24; יריחו 14 עד 27; אילת 16 עד 30.

בחוץ־לארץ — מזג האויר בערים הגדולות
אוסלו 3– עד 7 בהיר; אמסטרדם 4 עד 10 בהיר; אתונה 8 עד 14 גשום; באואנוס איירס 8 עד 14 גשום; בריסל 0 עד 10 בהיר; וינה 2 עד 9 בהיר; דבלין 4 עד 9 מעונן; יוהנסבורג 11 עד 25 גשום; לונדון 5 עד 13 מעונן; מונטריאול 7– עד 6 מעונן; מדריד 10 עד 22 בהיר; ניו יורק 1– עד 9 מעונן; סטוקהולם 0 עד 7 גשום; פריס 3 עד 11 בהיר; פרנקפורט 4 עד 9 מעונן; קהיר 14 עד 26 בהיר; רומא 12 עד 15 בהיר.

חיל הים לכד ספינת מחבלים

מאת עמנואל רוזן

אתמול הותר לפרסום שחיל הים עצר לפני כשלושה חודשים, במרכז הים התיכון, ספינה של פת"ח בשם דוורותי ועליה שישה אנשי צוות, מהם ארבעה קצינים.

הספינה היתה בדרכה ללוב, שם מבסס פת"ח את כוחו הימי. בשנים האחרונות הצליח חיל הים לסכל את כל נסיונות הפיגוע דרך הים.

טיולי חורף עם נאות הכיכר
מצרים
8 ימים — יציאה בכל שבוע. 14 יום תטיול המקיף — 11.1.89, 13.2.89, 27.3.89.
קניה
9, 16 יום ספארי — 1.12.88, 19.1.89, 16.2.89; טיול מיוחד, לדוברי אנגלית 9 ימים — 1–11.12.88.
דרום אפריקה
15, 22 יום — 16.1.89, 20.2.89
דרום אמריקה בתקופת הקרנבל
האמריקה יציאה בחודשים ינואר מרס 1989
ירושלים — שץ־הסוכר 16, טל. 02-434496; תל אביב — הירקון 292, טל. 03-5461311; חיפה — הרצל 37, טל. 04-672605
המבצע שנה מנשימתו שלך.

גם אשראי וגם כדאי
קנו היום ושלמו בשנה הבאה 1.1.89
פרטים בחנויות
למחזיקי
היפרשוק תנובה
הרבה יותר בהרבה פחות

לרזות עם דליה ניר
ייעוץ אישי
03-5449984
03-243055

מאות פרסים
בחידון הסמלים וההגדרות
מדי יום ו'
במוסף מעריב ת"א

ספורט עממי לכל המשפחה
רשימת אירועים — נובמבר 1988

צעדות	5.11	– (שבת) צעדת חולון (מכבי). מסלול 11 ק"מ, זינוק ב־9.00 מפארק הנוער תל־גיבורים. מסלול 6 ק"מ, זינוק ב־9.30 מקרית הספורט. פרטים גם בטל. 5027378.
	19.11	– (שבת) צעדת פארק קנדה (מכבי). זינוק ב־9.00. סיום במקום.
מירוצים	5.11	– (שבת) מירוץ סיני בטבעון (הפועל) זינוק ב־9.30 ממגרש הספורט ברח' אלונים. פרטים גם בטל.
	8.11	– (יום ג') מירוץ בקעת בית־שאן (הפועל). מיני־מרתון ועממי. זינוק ב־14.00 מבית־אלפא. פרטים גם־בטל. 06-580887.
ניווט	5.11	– (שבת) ניווט פארק השרון. החזות יום מ־14.00 תחרות לילה מ־19.00. כניסה מהכביש הישן חדרה–בית ליד, צפונית לצומת הרא"ה. פרטים בטל. 053-666566.
	26.11	– (שבת) ניווט וינגייט. זינוק מ־9.00 משמורת פולג. פרטים בטל. 052-925120, 052-77204.

פרטים נוספים במרכזי הספורט הרשומים להלן, ובפרסומים מקומיים:
מרכז "הפועל", הארבעה 6 ת"א. טל. 5613322-8
מרכז "מכבי", אבן גבירול 68 ת"א. טל. 264686
מרכז "אליצור", בצלאל 3 ר"ג, טל. 7514289/9
איגוד הספורט העממי

למכירה אריזות פ.ב.ס. שקוף ומודפס
"סהר", הסדנא 19, אזור תעשיה חולון 03-5593011—2

קבלת מודעות ל לוח מעריב היום עד שעה 19.00
בבית מעריב – רחוב קרליבך 2, תל־אביב. ☎ 03-5611111

מעריב כלכלה

חלק ב' / יום ד', כ"ב בחשון תשמ"ט, 2.11.88

2.45 מיליארד דולר מפידיון המניות הבנקאיות הוזרמו הבוקר לחשבונות הלקוחות

בבנקים מצפים לירידת שערי הריבית בעקבות הזרמת כספים אלה ≡ הדולר השחור: 1.88 עד 1.89 ש"ח

מאת יואב יצחק

2.45 מיליארד דולר מכספי פידיון המניות הבנקאיות שבהסדר הוזרמו הבוקר לחשבונות הלקוחות. בבנקים מצפים כי כספים אלה יחסלו את נרעננות המזילות ויביאו לירידת הריבית על פיקדונות ג'מבו, שעמדה ביום שני על 17% לשנה.

הכספים שהוזרמו ישמשו בחלקם הגדול לכיסוי הלוואות שקיבלו לקוחות שרכשו נכסים חלופיים בתמורה לבנקאיות שהגיעו לפידיון. גם חשבונות קופות הגמל הבנקאיות, שרכשו אג"ח עתידיות עוד לפני יותר מחודש, יחויבו רק היום – במקביל לפדיון הבנקאיות שהוחזקו בקופות.

בבנקים מצפים לירידת שערי הריבית הבנקאית כתוצאה מהזרמת כספים אלה. ההערכות הן כי כבר היום תרד הריבית על פיקדונות ג'מבו ל־14% עד 15%.

התחזקות הציפיות לפיחות השקל הביאה אתמול לעליה קלה במחיר הדולר השחור. אולם בניגוד לידיעות שהתפרסמו אתמול בחלק מאמצעי התקשורת לא עלה הדולר השחור למחיר של 2 ש"ח. מחירו עמד אתמול על 1.88 עד 1.89 ש"ח לדולר במזומן (17.5% מעל השער היציג), מחיר המגלם בתוכו את הפיחות הצפוי.

יוקם קונסורציום של הבנקים הנושים לטיפול בחובות תשלובת מילואות בסך 380 מיליון ש"ח

מאת דוד ליפקין

הבנקים הנושים של תשלובת מילואות מקימים קונסורציום לטיפול בחובות שלה. ההתארגנות תושלם תוך זמן קצר, כדי שהבנקים יוכלו להתמודד עם תוכנית ההבראה המתגבשת.

תשלובת מילואות חייבת לבנקים כ־380 מיליון ש"ח. הפעילות לארגון הקונסורציום היא מצד בנק הפועלים, הבנק הנושה הגדול ביותר, כדי לשלב את הבנקים הנושים האחרים – בנק לאומי, בנק המזרחי ובנק ברקליס־דיסקונט.

הנהלת תשלובת מילואות מגבשת תוכנית הבראה שמטרתה לקצץ בפעילות של מפעלים המסבים הפסדים ומציאת דרכים למכירתם או להכנסתם של שותפים חדשים. בדרך זו יוקטנו ההפסדים וינסו להגיע להסדר עם הבנקים על פריסת חובות.

הבנקים ממתינים לקבלת תוכנית ההבראה. הם מתכוונים להגיע בחינת מחודשת של הפעילויות ומכירת נכסים ומפעלים כדי לקצץ בחובות. במקביל יציעו הכנסת שותפים למפעלים בעלי פוטנציאל, כדי להבריאם ולבססם. הבנקים מתכוונים להעביר את תוכנית ההבראה לבחינת צוות ניהולי מנוסה, כדי שיגיש הערות והצעות שכנגד. הם שוקלים להציע מינוי מנהלים מבחוץ לחלק מהמפעלים בתשלובת, כדי להעלותם על פסי הריווחיות.

המחיר לצרכן של המכוניות הספרדיות יופחת היום בשיעור של כ־6 אחוזים בממוצע

מאת מרדכי אלקן

המחיר לצרכן של המכוניות הספרדיות יופחת היום בכ־6 אחוזים בממוצע. זאת בעקבות הפחתת שיעור המכס על יבוא מכוניות ספרדיות לישראל, הנכנסת היום לתוקף. שר האוצר חתם על הצו ביום ב'.

במשרד האוצר מתנהלים אמנם דיונים על העלאה אפשרית של מס קניה על מכוניות ועל מוצרים אחרים בעקבות הפחתות המכס הצפויות. אך דיונים אלה עוד יימשכו והמדובר בהם על העלאה אפשרית של מס קניה רק מחודש ינואר 1989.

שיעור המכס על יבוא הרכב מספרד לישראל היה עד כה 27 אחוזים. כעת, לאחר ההפחתה, מגיע שיעור המכס על יבוא רכב מספרד ל־12 אחוזים בלבד והוא זהה לשיעור המכס המוטל על היבוא ממדינות השוק האירופי המשותף.

בעוד חודש יבוטל המכס על יבוא רכב מהשוק האירופי המשותף. אז יירד בכ־5% בממוצע המחיר לצרכן של הרכב המיובא מאירופה, למעט מכוניות וולוו המיובאות משוודיה, שאינה חברה בשוק.

בין המכס לבין משרד האוצר מתנהלים זה זמן דיונים אם להיענות לדרישת יבואני המכוניות היפניות והשוודיות לבטל בעוד חודש את המכס המוטל על המכוניות שהם מייבאים לארץ, כדי לאפשר להם לפעול בתנאי תחרות חופשית עם יבואני הרכב מהשוק האירופי המשותף. לחילופין דורשים אותם יבואנים הפחתה משמעותית של המכס, אם לא יהיה ניתן בעתיד הקרוב לבטלו כליל.

נשלל הזיכיון מקייזר אילין לייבא מכוניות אלפא רומיאו

מאת מרדכי אלקן

הזיכיון של חברת קייזר אילין לייבא מכוניות אלפא רומיאו נשלל באחרונה על פי הוראת קונצרן פיאט באיטליה.

יבוא המכוניות הללו הופסק באוגוסט השנה, כאשר המנוטטו קייזר אילין, יבואנית אלפא רומיאו ולנצ'יה, ותוברת הבת ספריס, המשווקת והמפיצה. נציגי אלפא רומיאו ביקרו בארץ ונפגשו עם אנשי עסקים שביקשו לקבל את הזיכיון. הם דחו הצעתם שונות והודיעו כי הזיכיון יימסר רק לאנשי עסקים שיפעילו את הסוכנות באורח עצמאי, ללא תלות בסוכנות אחרת של יבוא ושיווק רכב. כן יידרשו המעוניינים להוכיח שבאפשרותם לקיים מערכת מוסכים, אולמות תצוגה ומחסני חלפים.

נתקבל הסיוע הכלכלי מארה"ב - 1.2 מיליארד ד'

מאת יצחק דיש

ישראל קיבלה אתמול את הסיוע הכלכלי מארה"ב בסך 1.2 מיליארד דולר, סיוע כלכלי אזרחי לשנה הבאה.

הסכום יכלל כבר ביתרות המט"ח של אוקטובר. כיוון שבאוקטובר היו משיכות גדולות של מטבע חוץ ע"י הסקטור הפרטי, צפוי שהיתרות, כולל המענק האמריקני, יסתכמו בקרוב ל־5 מיליארד דולר. על פי הערכות מוקדמות השקיע בנק ישראל את הסיוע שנתקבל כבר אתמול.

הכנסות ענף התיירות צפויות לרדת השנה ב־20%

מאת יוסי גרינשטיין

הכנסות ענף התיירות צפויות לרדת השנה ב־20%. האומדן המקורי עומד על 1.5 מיליארד דולר, אך בעקבות ההאטה והאירועים בשטחים צפוים גורמים באוצר ירידה של 300 מיליון דולר מהכנסות התיירות בשנת 1988.

כלכלני האוצר סבורים כי ענף התיירות סובל מפיגור ניכר בתשתיות. לדעתם יש להפסיק להשקיע בחדרי מלון חדשים ולהשקיע יותר במרכזי בילוי וקניות ובאטרקציות תיירותיות שיגדילו את תנועת התיירות העממית לארץ. לדבריהם התשתית אינה ערוכה לקליטת תיירות עממית ויש להקצות לכך משאבים רבים יותר.

שערי מטבע חוץ

המטבע	בנקנוטים – הפועלים – קניה	בנקנוטים – הפועלים – מכירה	העברות – הפועלים – קניה	העברות – הפועלים – מכירה	שער יציג
1 דולר ארה"ב	1.56	1.64	1.5911	1.6109	1.5990
1 מרק גרמני	0.88	0.93	0.9007	0.9119	0.9038
1 לירה שטרלינג	2.78	2.91	2.8321	2.8674	2.8418
1 פרנק צרפתי	0.25	0.27	0.2639	0.2672	0.2647
100 ין יפני	1.26	1.32	1.2780	1.2939	1.2802
1 גלדן הולנדי	0.78	0.82	0.7991	0.8091	0.8014
1 פרנק שווצרי	1.05	1.10	1.0700	1.0833	1.0727
1 כתר שוודי	0.25	0.27	0.2586	0.2618	0.2599
1 כתר נורווגי	0.24	0.25	0.2411	0.2441	0.2423
1 כתר דני	0.23	0.24	0.2333	0.2362	0.2345
1 מרק פיני	0.37	0.39	0.3790	0.3837	0.3810
1 דולר קנדי	1.28	1.35	1.3074	1.3237	1.3117
1 דולר אוסטרלי	1.26	1.36	1.3084	1.3247	1.3148
1 רנד דרא"פ	0.39	0.53	0.6431	0.6511	0.6464
10 פרנק בלגי	0.41	0.44	0.4297	0.4350	0.4311
10 שי' אוסטרי	1.26	1.32	1.2787	1.2947	1.2854
1000 לי' איטלקיות	1.19	1.26	1.2108	1.2260	1.2148
1 דינר ירדני	3.09	3.28	—	—	3.4059
1 לירה לבנונית	—	—	—	—	0.0346
1 לירה מצרית	0.61	0.65	—	—	0.6716

מבנק לאומי ומבנק דיסקונט לא נמסרו נתונים, מחמת עיצומים. משום כך אנו מפרסמים היום טבלה מקוצרת. הסל – 1.7175. דולר שחור – 1.88־1.89. נסעים – 1.93. יציג – 1.5990

היעד בתדיראן ל־1989: מכירות ב־900 מיליון דולר

היום ייערך דיון בתוכנית העבודה ל־1989

מאת יואב יצחק

מועצת המנהלים של חברת תדיראן מתכנסת הבוקר לדיון בתוכנית העבודה לשנת 1989. שבעת חברי מועצת המנהלים יקבלו גם דיווחים שוטפים על ההתפתחויות בחברה. על סדר היום גם דיון ראשוני על דו"ח שהגישה חברת ארתור ד. ליטל, הכולל המלצות לביצוע תוכנית הבראה מקפת בחברת תדיראן ובנותיה. הדו"ח הוגש בשבוע שחלף לראשי כור ולראשי תדיראן.

תוכנית העבודה לשנת 1989 כוללת פיטורי 950 עובדים, נוסף על אלה שכבר פוטרו השנה. בתום 1988 יהיו על פי התוכנית בכל קבוצת תדיראן רק 10,000 עובדים.

תוכנית העבודה כוללת הגדלת מחזור המכירות למרות הפיטורים. הוא יגדל לכ־900 מיליון דולר, לעומת כ־850 מיליון בכל שנת 1988. בתדיראן מצפים כי ניתן יהיה להשיג רווח של כ־2% (ברוטו) על מחזור העסקות, היינו כ־18 מיליון דולר. שיעור רווח זה מותנה בפיחות השקל בשיעור של כ־10% עד 15% ושחיקה בשכר הריאלי של העובדים.

גידול במקורות כוח האדם

בנק ישראל: יסייע להגברת הצמיחה במשק

מאת יצחק דיש

כתוצאה מהעליה בשיעורי הלידות באוכלוסיה לאחר מלחמת ששת הימים מורגש עתה גידול במקורות כוח האדם והדבר יסייע להגברת הצמיחה במשק.

בדיונים המתקיימים בבנק ישראל לגיבוש עקרונות לתוכנית כלכלית, שיוצעו במסגרת התקציב הלאומי, צויין כי נכנסים עתה למעגל כוח העבודה צעירים רבים יותר, ילידי השנתונים שלאחר מלחמת יום הכיפורים. מקור בכיר בבנק ישראל אמר ל"מעריב" כי הדבר יסייע במאמצים לחידוש הצמיחה במשק.

מפעל הפיס

תכנית הגרלה חיש־גד "פוקר" 5/1988

מפעל הפיס מודיע בזה, בהתאם לתכנית הגרלת "חיש־גד" שפורסמה בחוברת מיוחדת אשר עותק ממנה ניתן לעיון במקומות המכירה:

1. תחילת מכירה של כרטיסי חיש־גד 5/1988 "פוקר" ב־2.11.88.
2. כמות הכרטיסים היא: 2,520,000 כרטיסים.
3. הכמות המדוייקת של הכרטיסים הזוכים היא: 821,017 והסכום הכולל של הפרסים הנכללים בכרטיסים אלה הוא: 4,364,050 ש"ח.

אליצור גורן
מנהל כללי

בזק החברה הישראלית לתקשורת בע"מ

ביום א', 6.11.88, תעבור תחנת השירות של חברת בזק מרח' שטרק 19 בתל־אביב לכתובתה החדשה ברח' אבן גבירול 103, תל־אביב.

מספר הטלפון במקום לא ישתנה:
03־225555

עקב השינוי לא תתקיים קבלת קהל בתחנה ברח' שטרק 19, בימים ד', ה', ו', 2–4.11.88, ותתחדש כאמור בכתובת החדשה, ביום א', 6.11.88.

למסירה זכיון לחנויות אופטיקה

ספרית מעריב
חדש!
40 שנות דו־שיח עם מוסקווה
מאת משה ז"ק
גילויים על:
★ הפגישות החשאיות
★ מיסודי הריגול
★ הלחצים הצבאיים
★ מרמ על נשק
500 עמוד
תיאור מלא של יחסי ישראל–ברית־המועצות
בקשו בחנויות הספרים ברחבי הארץ ובחנויות ספרית מעריב: תל־אביב, דרך פ"ת 72 א' ירושלים, הלל 18 חיפה, ביהודה 29 באר־שבע, קק"ל 90
ספרים מבית טוב
ספרית מעריב

הנהג
עשה לך מנהג – קח עמך חייל לדרך

עבדנו ל־5

תל אביב־יפו
עירית תל־אביב־יפו

החל מהיום הוארכו שעות קבלת הקהל ברוב המחלקות הפועלות בימים א'–ה'. ביום ו' יהיו משרדי העיריה סגורים למעט: אגף הפיקוח, החינוך, התברואה, בתי החולים, בתי המשפט, כיבוי אש, חופים, חזות העיר, ובית המשפט העירוני ממשיכים לעבוד כרגיל, כולל קופת העיריה (לא ברורים).

פרטים על שעות הקבלה בטלפון 5131070 ועל לוחות המודעות.

עירית תל־אביב־יפו עברה לשבוע עבודה מקוצר בן 5 ימים.

המוקד העירוני פועל 24 שעות ביממה בטלפון 106.

חדש!

מדינת ישראל מציעה:

הנפקה במכרז

שג"א סדרה 4231 א'

צמודה למדד המחירים לצרכן כולל מדד החודש האחרון (בעיקור 5)

הסדרה תוצא ביום ששי, 4 בנובמבר 1988, בסכום של 30 מיליוני שקלים חדשים.

הסדרה תוצע לציבור ביום חמישי, ה־3 בנובמבר 1988, באמצעות מכרז.

הסדרה צמודה למדד המחירים לצרכן, שיפורסם עבור חודש נובמבר 1988 ותפדה בתום 6 שנים, ביום העסקים האחרון של חודש נובמבר 1994.

אגרות החוב ישאו ריבית בשיעור 4.75% לשנה.

הריבית תשולם בשיעורים שנתיים ביום העסקים האחרון בנובמבר של כל שנה, החל בנובמבר 1989.

המדד הנוסף (בעיקור 5) על הריבית ועל הקרן יצטבר בתנאי הקרן וישולם כאמור בדרכי תשלום הריבית ובדרכי פדיון הקרן ובתקנות מילוות המדינה (סדרות מסוג "שגיא").

הזמנות יוגשו לבנק ישראל במחירים שלא יפחתו מ־94% מהשווי הנקוב.

מחיר המכירה שייקבע במכרז יהיה אחיד, כאמור בתקנות מילוות מדינה (מכרזים).

הסדרה תרשם למסחר בבורסה תוך שבועיים מיום פרסום המדד לחודש נובמבר 1988.

פרטים מלאים ורכישה בכל סניפי הבנקים ואצל חברי הבורסה לניירות ערך.

(*) התנאים המחייבים של הנפקה זו נקבעו בתקנות מילוות המדינה (סדרות מסוג "שגיא") ובתקנות מילוות המדינה (מכרזים).

שלי ויורם ברקאי
שמחים להודיע על הולדת
בתם
נכדה
להורים ושאול בן־חיים
לזלמה ודוד יהושע ברקאי

להורים ושאול בן חיים
מזל טוב
להולדת הנכדה
משפחת מעריב

הכذا من الاصل

ב'

בצער רב אנו מודיעים על פטירתו של בעלי, אבינו וסבנו היקר

נחום (מיצ'סלב) זילינסקי

הלוויה תתקיים היום, יום רביעי, כ"ב בחשון תשמ"ט (2.11.88), בשעה 4.00 אחה"צ, בבית העלמין כפר שמריהו.

השבעה בבית המנוח, רחוב האורנים 21, כפר שמריהו.

האבלים מרה:
אשתו: מרים
בנו: מריו וב"ב
בתו וחתנו: אטי ויעקב לזר
הנכדים וכל בני המשפחה בארץ ובחו"ל

בצער רב אנו מודיעים על פטירת יקירנו

שלמה זילברשטיין

הלוויה תצא היום, יום רביעי, כ"ב בחשון תשמ"ט (2.11.88), בשעה 14.00, מבית המנוח, רחוב ויתקין 11, ראשון־לציון, ותעבור דרך בית־הכנסת הגדול לבית העלמין הישן.

המתאבלים: אשתו: מרים זילברשטיין
בנה: אהוד זילברשטיין וב"ב
בתו: נוגה צדיק וב"ב

הופיעו!!!

ספרית מעריב

מהדורות חדשות!!!

שלמה ארצי
מבחר שירים עם תווים ואיורים.

ארץ ירוקה שלי — חת ריכטר
לאוהבים לטייל, לחלום ולנשום את הארץ.

עוד שירי רחוב — סמדר שיר — אוסף שירי רחוב לנוער.

דובי חבובי עושה כמו גדול — סמדר שיר
למד את ילדך כיצד להיגמל מחיתולים.

איך ילד גדל — רימונה די־נור — שירים עם מסרים — לילדים.

להשיג בחנויות הספרים ברחבי הארץ ובחנויות ספרית מעריב:
ת"א, דרך פ"ת 72 א'; ירושלים, הלל 16; חיפה, בן יהודה 29; באר־שבע, קק"ל 90.

ספרים מבית טוב - ספרית מעריב

בס"ד
הוועדה המקומית לבנין ותכנון
עיר בני־ברק

הודעה עפ"י סעיף 149 לחוק התכנון והבניה תשכ"ה—1965

אמונה — תאה"ל הגישו בקשה לתוך זה זאת בתוכנית מס' 2047 לבנות בנין ציבורי בן 3 קומות מעל קומה מפולשת ומרתף המהווה מרכז חינוך כי לבנות (אולם הרצאות, ספריה וכו' יוצא בזה) על חלקה 280 בגוש 6124 הנמצאת באזור מגורים ג' עפ"י תב"ע 105 ב'. האזור היתה בסקורה מגרש לבנין ציבורי עפ"י תב"ע 32. וזה בהתאם לאמור בסעיף 75 ה' לתקנון המתאר 105 ב' המתיר הקמת בנין ציבורי באזורים שונים וזה שלא בהתאם לתכנית בין גרים 105 ב' (32) החלה במקום. כל המעונין יכול לעיין בבקשה האמורה במשרדי הוועדה המקומית בעיריה בני־ברק בשעות קבלת קהל ורשאי להגיש התנגדות מנומקת לוועדה המקומית תוך 14 יום מיום פרסום זה

מ. איינשטיין
יו"ר הוועדה המקומית
לבנין ותכנון עיר
בני־ברק

מדינת ישראל
חוק התכנון והבניה תשכ"ה — 1965
מחוז: תכנון מקומי הגליל המזרחי

הודעה בדבר אישור תכנית מפורטת

נמסרת בזה הודעה, בהתאם לסעיף 117 לחוק התכנון והבניה תשכ"ה — 1965, כי הוועדה המחוזית לתכנון ולבניה מחוז הצפון, אישרה תכנית מפורטת הנקראת "תכנית מפורטת מס' 5361 — מגמת הרתוקים".
שהודעה על הפקדתה, יחד עם המשרים המצורף אליה, פורסמה בילקוט הפרסומים מס' 3455 מיום 1 בסיון התשמ"ז (31.5.87) עמוד 1746 גושים: 15273, 15275, 15276, 15278. עיקרי מטרות התכנית: הכנת תכנית מפורטת למקום, בהתאם לחוק התכנון והבניה התשכ"ה — 1965 לרבות תקנותיו, וכן הסדרי הבניה במקום.
התכנית האמורה, בצורה שבה הוועדה המחוזית אישרה אותה, ביחד עם התשריט המצורף אליה, הופקדה במשרדי הוועדה המחוזית האמורה, וכן במשרדי הוועדה המקומית לתכנון ולבניה הגליל המזרחי שבמשרדו אזורי כרמי.
וכל המעונין רשאי לעיין בה, ללא תשלום, בימים ובשעות שהמשרדים האמורים פתוחים לקהל.

עמרם קלעג'י
יו"ר הוועדה המחוזית
לתכנון ולבניה — צפון

תאריך: י"ב בחשון התשמ"ט
23.10.88

ה נ ה ג
עשה לך מנהג —
קח עמך חייל לדרך

מודעות משפחתיות מתקבלות
יום יום עד חצות (24.00)
בבית **מעריב**, רח' קרליבך 2, תל־אביב
ובטל' 03־439111

עירית ירושלים
הוועדה המקומית
לתכנון ולבניה
הודעה לפי סעיף 149
לחוק התכנון והבניה
תשכ"ה־1965 (להלן: החוק)
בב/88/677

ניתנת בזה הודעה

בהתאם לסעיף 149 לחוק, כי מר י. אשכנזי הגיש לוועדה המקומית לתכנון ולבניה (להלן הוועדה) בקשה להתרת הקלה ברחוב סמעמד או 444 בירושלים והיא: בניית מחסן בגודל של 20 מ"ר.
את ההתנגדויות להתרה בניית מחסן הנ"ל אפשר להגיש, תוך שבועיים מתאריך הודעה זו, לוועדה המקומית לתכנון ולבניה ברחוב הלל מס' 23, ירושלים.
ניתן לעיין בתוכנית המוצעת במשרד זה בכל יום, פרט ליום ו', בין השעות 14.00-12.00.

אברהם כחילה, סגן ראש העיר
יו"ר הוועדה המקומית
לתכנון ולבניה

בעל חברה לחיטוי והדברה!
רוצה לעקוץ את המתחרים?
קח **מחץ!**

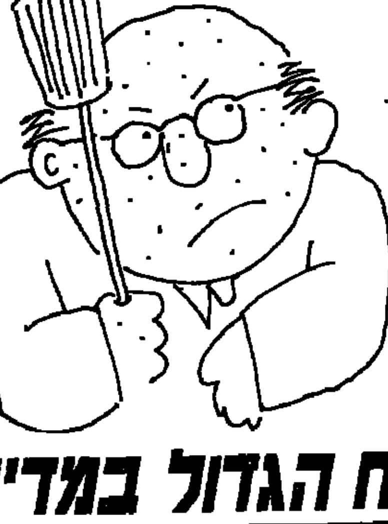

מודעת מחץ במדור מכירה ושרותים
מביאה יותר לקוחות. יש הוכחות!
אם יש לך הצעות מיוחדות
(מבצעי הנחות, שרותים יחודיים,
מוצרים חדשים) - יש לך דרך כדאית לפרסם.
מודעת מחץ בלוח הארצי הגדול במדינה -
יותר כח משיכה למודעה שלך.
טלפן עוד היום:
ת"א 03־5611675,
ירושלים 02-221151,
חיפה 04-644526/8.
אתה תגלה שמעולם לא היה לך
יותר משתלם לפרסם.

לוח מעריב הלוח הגדול במדינה.

ברוך דיין האמת

בצער רב אנו מודיעים על פטירתו של
בעלי, אבינו וסבנו היקר

הר"ר אשר מיאסניק
ז"ל
בן הר"ר אהרון ז"ל
מסארני

הלוויה תצא היום, יום רביעי, כ"ב בחשון תשמ"ט (2.11.88), בשעה 2.00 אחה"צ, מבית הכנסת "ישורון" ברחוב בן־יהודה בחולון, ותתקיים בשעה 2.45 אחה"צ, בבית העלמין "הדרום" (בגבול חולון–בת־ים).

אוטובוס יעמוד לרשות המלווים.

המתאבלים:
אשתו: ברטה
בניו: אלי ואהרון ובני משפחותיהם

אהובתנו היקרה

מרים אורבך–ברנר
ז"ל

הלכה לעולמה

הלויה התקיימה אתמול, יום שלישי, כ"א בחשון תשמ"ט (1.11.88).
יושבים שבעה בבית המנוחה, רחוב דוד פינסקי 43, הר הכרמל, חיפה.

המתאבלים:
אביה: יעקב גרינברג
בעלה: משה ברנר
אחותה: אסתר הרשברג
בתה: ד"ר חנה דודיוק וב"ב
בנה: צבי אורבך וב"ב

הוועד הציבורי להנצחת זכרו של משה סנה
שלושים למותו של

אליהו דרוקמן ז"ל

ביום ה', כ"ג חשון תשמ"ט, 3.11.88, בשעה 16.00, נעלה לקברו
לטקס גילוי המצבה בבית העלמין בכפר סמיר, במבואות חיפה.

הוועד הציבורי להנצחת
זכרו של משה סנה

במלאת שנתיים לפטירתו של יקירנו

השופט
ישראל כרמל
ז"ל

נעלה לקברו ונתייחד עם זכרו, מחר, יום חמישי, כ"ג בחשון תשמ"ט (3.11.88), בשעה 3.30 אחה"צ, בבית העלמין קרית־שאול.

נפגשים ליד השער.

המשפחה

מחר, יום חמישי, כ"ג בחשון תשמ"ט (3.11.88),
נלווה למנוחות את

אלישבע שבעליה שור
לבית גפן

בשעה 3.00 אחה"צ, בבית העלמין הישן ברעננה, רחוב קלאוזנר.

עמליה ועודד כרמלי
גבעת חן

מאות פרסים
בחידון הסמלים וההגדרות
מדי יום ו'
במוסף מעריב ת"א

קבלת מודעות אבל
24 שעות ביממה
מודעפון
03/38 38 38

ביגון ובכאב אנו מודיעים על פטירת יקירתנו
הרבנית

רבקה מרים (מניה) וירצברגר ע"ה
לבית הגר
בת הרה"צ מבורשה זצ"ל
נכדת האדמו"ר רבי ישראל מוויז'ניץ זצ"ל בעל אהבת ישראל
ונכדת האדמו"ר מבורשה ר' פנחס זצ"ל

הלוויה תתקיים היום, יום רביעי, כ"ב בחשון תשמ"ט (2.11.88), בשעה 5.00 אחה"צ, בבית העלמין זכרון־מאיר, בני־ברק.

המתאבלים:
בעלה: הרב שמואל וירצברגר
בנה: פנחס
כלתה: שרה
נכדיה
אחיה: הרב יהושע הגר–לאו וב"ב
גיסותיה: פייגא שפיצר וב"ב
לילי צירל הכט וב"ב
לאה ליבוביץ וב"ב

בצער רב אנו מודיעים על פטירתה של אמנו, סבתנו ואמנו היקרה

קלרה פרנקל
ז"ל

הלוויה תתקיים מחר, יום חמישי, כ"ג בחשון תשמ"ט, 3.11.88, בשעה 12.30 בצהריים, בבית העלמין הישן בחוף הכרמל, חיפה.

נפגשים ע"י השער הראשי.

נא להימנע מביקורי תנחומים.

המשפחה המתאבלת

בצער רב אנו מודיעים על פטירתו של אחינו ודודנו היקר

יהושע קלקשטיין
מסקרנביץ – פולניה

הלוויה תתקיים היום, יום רביעי, כ"ב חשון תשמ"ט (2.11.88), בשעה 12.00 בצהריים, בבית העלמין "הדרום" (בגבול חולון–בת־ים).
נפגשים ליד השער הראשי.

המשפחה המתאבלת

למשפחת מהולל

אתכם בצערכם וביגונכם הכבד
במות

רבקה ז"ל

דיירי הבית
ברחוב קאודרס 13, חיפה

ליחיאל כהנא
ראש עירית חדרה

אתך באבלך הכבד במות

אמך ז"ל

בית אליאנס
ההנהלה והעובדים

חברי מושב בארותיים

משתתפים בצערה של
משפחת אייזמן יוסף

על מותו ללא עת
של חברנו

טוביה ארד ז"ל

---

24 שעות
קבלת מודעות דחופות
דחוף
דיזנגוף 118 (מול כסית)
03-239952
03-246363

מודעות אבל
יום יום וכמוצ"ש עד חצות כבל
03 625015
5365759

כואבים מרות על פטירתה של אמנו וסבתנו האהובה

אידה יוהנה בלוק ז"ל
(לבית גוטפריד)
אלמנת פרופ' נתן בלוק ז"ל

ההלוויה והשבעה בהולנד

אבלים:
רבקה וד"ר דוד ויס וב"ב, ירושלים
עדה וד"ר דוד הבר וב"ב, מילווקי
עו"ד דוד ונילי בלוק וב"ב, חיפה
תמרה ומ.י. ראשי יעקב אמתי וב"ב, חיפה
ובני המשפחה בארץ ובהולנד

ליקירנו

פיליפ לנדמן
ז"ל
בן יוחנן וולף שיבדלח"א

תתקיים אזכרה וגילוי מצבה, מחר, יום חמישי, כ"ג בחשון תשמ"ט (3.11.88), בשעה 3.00 אחה"צ, בבית העלמין בהרצליה, רחוב פינסקר.

נפגשים ליד השער.

המשפחה

ערב התייחדות עם זכרו של
האמן והאיש רב הפעלים

יהודה דודלסון
ז"ל

יתקיים ביום שלישי כ"ח בחשון תשמ"ט, 8.11.88, בשעה 18.00, במועדון "כנס", רח' רות הכהן 16, נוה־שאנן, חיפה.

מוקירי זכרו מוזמנים.

המשפחה וחברי מועדון "כנס"

לאסתר, עדי, חגי ודן

אתכם באבלכם הכבד על מותו ללא עת
של הבעל והאב

נתן ארן ז"ל

מתפללי ביהכ"נ בני־יהודה
רמת־הגולן

קבלת מודעות אבל
03־735588/9
גם במוצאי־שבת עד חצות

לוח מעריב

קריירה

בשיתוף עם THE JERUSALEM POST

המשרד הראשי: בית מעריב, רחוב קרליבך 2, תל-אביב מיקוד 67132. טלפון ישיר למסירת מודעות: 5611111
ערב קודם. מחיר מודעה מינימום (8 מילים) במדורי "דירות" "עסקים" (מספר מודעה מ-1000 עד 2500): 116 ש"ח. כל מלה נוספת: 14.50 ש"ח. במדורי "עבודה", "מכוניות", "מכירה ושרותים", "שידוכים" (מספר מודעה מ-3000 עד 7040): 104.00 ש"ח. כל מלה נוספת 13.00 ש"ח. (המחירים כוללים מ.ע.מ). מחיר אחיד לכל ימי השבוע (כולל ערב שבת וחג) מחיר מודעות "עוזר" בגודל 1 אינץ' למשך שבועיים 345 ש"ח (כולל מ.ע.מ)

עבודה

3000

מפתח ל"עבודה"
(מדורי המשנה מסודרים על-פי סדר הא"ב)

3020 אופטיקאים
3030 אחזקה ותחזוקה
3040 אחיות וכח עזר
3060 אינסטלציה
3070 אריזה ומיון
3075 ביטוח
3077 בייביסיטר
3080 גננות
3090 דיילות ודיילים
3100 דפוס
3120 הוראה והשכלה
3140 הנדסה
3160 חשמלאים
3200 חשמל ואלקטרוניקה
3220 טכנאים וקלדנים
3240 טכנאים והנדסאים
3280 יועצים ומתכנתים
3283 כימאים
3286 כלכלה ומינהל עסקים
3290 לבורנטים וחוקרים
3295 מבית לבית
3297 מדריכים/ות
3300 מהנדסים וארכיטקטים
3320 מוכרים/ות וקופאים/ות
3330 מוסיקה ובמה
3340 מורים ומורות
3350 מזכירות
3355 מחשבים ותוכנה
3360 מחסנאים
3361 מכונאי תעשיה
3363 מסגרות ורתכות
3365 מפיצים וסוכני מכירות
3380 מפעילי ציוד מכני
3385 מצילים
3390 נהגים
3400 נערים ונערות
3440 נגרים
3450 נשים עובדות
3460 סטודנטים/ות
3480 ספרות וקוסמטיקה
3490 ספרנים/ות
3500 עובדי בית
3505 עובדי חקלאות וגינון
3510 עובדי משק
3520 עובדי מתכת
3540 עובדי ניקיון
3560 עובדי מטבח ומסעדות
3600 עוזרות ומטפלות
3620 פועלים
3640 פקידים/ות
3645 פיזיותרפיסטים
3650 פיתוח
3680 פקחים
3720 פקידות וקלדנות
3722 קופאים
3725 צבעים
3730 צילום והסרטה
3733 ראשי תעשייה והנדסה
3736 רופאים
3740 רפואה ועזרים
3760 שומרים/ות
3800 שירותים ואבטחה
3845 שרברבים ותרגילים
3860 תיירות ותעופה
3880 ביקוש עבודה
3920 הכשרה לעבודה

מתודולוגיה
איך להתקבל למקום עבודה?
סדנא מקיפה
על כל שיטות המיון והטכניקה להצגת מועמד
הסדנא תפתח ביום 7.11.88 בבית בבית... ת"א
פרטים והרשמה במשרדנו ברח' ... 52, ת"א.
טלפון: 03-5420785
(25419)

חשלובה ביזון בע"מ
לרשת המפעל בזורה
דרוש/ה
מנהל/ת חנות
כישורים:
★ בעל/ת נסיון במכירות רצוי בענף ההלבשה
★ כושר ארגוני
★ ניהול צוות עובדים
★ כושר ניהול מו"מ עם לקוחות ומוסדות
לפנות בכתב עד 10 לחודש למנהל רשת החנויות, חשלובה ביזון, ת.ד. 2147 ת"א, מיקוד 61020
סודיות מובטחת.
(25575)

מוף TOP
דרושים
מכונאי, חשמלאי
מפעיל מפלסת
מתכת מהנדס/הנדסאי
שוב מחסן
עובד למשק חקלאי
(25598)

מבט
הנדסאים
★
נמשכת ההרשמה
למגמות:
★ אלקטרוניקה
★ מחשבים
★ תעשייה וניהול
★ קדם הנדסאים
במגמות תעשייה וניהול ומחשבים
קיימת אפשרות למסלול אקדמי
פרטים והרשמה:
מכללת תל-אביב
יגאל אלון 30, ת"א
03-390081
03-301850/1
בין השעות 16:00-09:00
מבט
(26033)

דרושים בחיפזון!!!
מדריכי טיולים
וחובשים
03-780119
03-268650
(24132)

ס.ל.ע. – סיעוד, ליווי ועזרה
24 שעות ביממה
03-242142 03-221573
מסריק 17 ת"א
(26664)

"אדם לשרות אדם"
ארגון הגג לטיפול סיעודי
מוקד לטיפול סיעודי 24 שעות ביממה
בבית ובבית החולים
★ מלווים לבי צהל
נפתח קורס הכשרה למטפלות בקשישים
★
שרות עם כל הלב!
(21890)

אנגלו סכסון
שרותי אחיות ומטפלות
03-228747 ,03-210604

לחברה יבוא בהרצליה פיתוח
דרוש אלקטרונאי/טכנאי אלקטרוניקה
052-544353, 052-544442
(3527)

לספעל מתכת בת"א
הנדסאי מכנאי
לעבודה מגוונת
שרטוט תמחיר קניות
(16498)

ל"א.ו.ת"
דרושים
★ **הנדסאי יצור**
★ **טכנאי יצור**
.03-371465
(10778)

חוק שוויון ההזדמנויות בעבודה התשמ"ח – 1988

לניהול אגף שמירה ואבטחה
דרוש
(6377)

לעבודה בשכר גבוה
דרושים
(6404)

אורית
חב' שיווק
אם את/ה
מעוניין/ת להרוויח 7,000 ש"ח לחודש ויותר ויש לך את התנאים:
★ אחרי שרות צבאי
★ שליטה בעברית
★ עבודה קשה ומעניינת
★ מסודר ונקי
★ רכב חובה
★ מסוגל ללמוד מהר
03-9655395
ותתחכן לפגישה.
(8943)

هكذا من الأصل

לך על בטוח לוח מעריב

קריירה

ב'

صكرا من الاصل

הסכן לפריון העבודה והיצור

המנהל לבניה

מהנדס בנין – נימלאי

לחברה לחינון

מהנדס חשמל

בעל ותק של 10 שנים לפחות בעבודת תיכון ובעל שליטה מלאה בעברית, לתפקיד תכנון – ניהולי בכיר עם אפשרות לשותפות

מהנדס/הנדסאי מתכנן עצמאי

בעל ותק של 5 שנים לפחות

★

תוספת ונאנה

מורים ומורות

מתכנתים ותוכניתנים

עובדי בנין

עובדי הלבשה וגינון

עובדי מוסך

עובדי ניקיון

עובדי משק וקהילה

עוזרות ומטפלות

עובדי מתכת

מפעלים ציוד ומכונות

נוער עובד

סטודנטים/יות

ספרים/יות וקוסמטיקאיות

נגרים ורפדים

פועלי תעשייה

מזכירות ופקידות

תעסוקה ולהוראה

חשמלאים

הנהלה ומנהלים

לתשומת לב המפרסמים בלוח מעריב

כל המעוניינים להמשיך ולפרסם את מודעותיהם לאחר הפרסום הראשון, מתבקשים להתקשר לטלפון 03-5611111 (רב-קווי) ולמסור את מספר הפרסום הרצוי וכן את מספר הקוד כפי שהודפס בסוף המודעה.

הבקשות לפרסום חוזר תהיינה ללא תשלום ותוקפה עד 4 שבועות מיום הפרסום הראשון.

בקשות לפרסום חוזר מתקבלות כל יום עד שעה 18.00 ובערב שבת וחג עד שעה 11.00 בבוקר.

הנהלת מעריב

דרוש מנהל ייצור מנוסה למפעל מתכת בבת-ים

פרטים מלאים בכתב ל-ת.ד. 31296 ת"א או טלפון 03-5516442

(17042)

לשיווק מוצרי תוכנה יהודיים דרושים בעלי נסיון ויוזמה

03-297855 ,03-282059

(21311)

למוסך מ.צ.ג.מ. בקרית אריה פ"ת דרושים מכונאים יוצאי צבא

טלפונים 03-9232675 ,03-9221476 רויד

(26333)

סוכנים עצמאיים רווחים עד 6000 ש"ח 03-250470

"תקומה" מאפייה המובילה במוצרי לחם רגיל ודברי מאפה

סוכנויות בקבלנים לחלוקה בכל חלקי הארץ. 051-25497 ,051-22524

(25992)

סמורטבו/ית בוא/י אליגנו גוף רפואי למבצע מכירות אורטיבי

תמורה הורמת למתאימים 03-5464322, לשעות ל"ד רב

(17545)

מרכז לנוער החובב עשה זאת בעצמך חיתוך חומרים והכנה

לחברה להנדסה בת"א

דרושה

בתבניות אנגלית/עברית – יתרון לשפת אם אנגלית, נסיון רב בעיבוד תמלילים והפעלת מערכת מקינטוש ★ אפשרות לחצי משרה. נא לפנות טלפונית לאלונה ‎.03-204086 ,03-204101

(26030)

דרושה מוכרת בחנות רהיטים בעלת ידע בעיצוב פנים

לחצי משרה בת"א. ולמוכשרות תנאים טובים 03-823589 ,03-837014

(22750)

למשרד ערד עובד/ת מינהלה בעלת יזמה 03-302031

IBM 4381 לאור ע"ת מפעל מחשב

DOS VSE/E.B.M. 38

VAX/ORACLE

NATURAL ,COBOL ,SYSTEM 38 ,PL1 ,03-300540 ,IDMS/ADS ,ADABAS A.D.I.

מוכרים/ות

לחברת יעד את שמי, דרושים מוכרי-ם למשמרות בוקר, 5 ימי עבודה בשבוע, תנאים טובים. 02-526298
(13158) 02-718782 בערב 02-526288

פקידות ומזכירות

לחברה יבוא בתחום הנדל"ן, פקידה כתבנית בעברית (+ אנגלית).
(17046) 02-248561

פקידה למשמרות בימים, 15:00-08:00, אנגלית רצויה. 02-224433, 02-233866
(25186)

לוח חיפה והצפון

לוח ירושלים

למוסד רפואי גדול עם הורים דרוש פיזיותרפיסט/ית מוסמך/ת

למחלקה הסיעודית בבית אבות דתי בירושלים

דרוש אמקור ירושלים דרושים חיילים משוחררים לעבודה בייצור במפעל תעשייתי

לעובד המתאים משכורת מעל 1,000 ש"ח,
★ 5 ימי עבודה
★ תנאים סוציאליים

(26102)

חוק שוויון ההזדמנויות בעבודה התשמ"ח — 1988

לפי חוק זה, אסור למעביד להפלות בין עובדים או בין דורשי עבודה מחמת מינם, מחמת היותם נשואים, או מחמת היותם הורים, בקבלה לעבודה, תנאי עבודה, קידום בעבודה, הכשרה או השתלמות מקצועית, פיטורים או פיצויי פיטורים. כמו כן, אסור למעביד לפרסם מודעה בדבר הצעת עבודה אלא אם כן הצעת העבודה צריכה בלשון זכר ובלשון נקבה, כן ביחיד וכן ברבים. המפרסמים בלוח מעריב מחויבים לנהוג על פי החוק.

לחברה מובילה דרוש תקציבאי לתפקיד בכיר

מאבטח צעיר יוצא יחידה קרבית + נשק אישי + רשיון נהיגה

לחברת "קפ"ב" דרושים שומרים עד גיל 55 אחרי שרות צבאי

"אדם לשרות אדם" מוקד לסיוע סיעודי 24 שעות ביממה

★ מטפלות ועוזרות

★ סלונים לבני צה"ל ★

נפתח קורס הכשרה למטפלות בקשישים

(7112)

בהרצליה פיתוח מטפלת לילד בן שנה וחצי וניהול משק בית

(25565)

هكذا من الأصل

هكذا من الأصل

לוח מעריב

כך על בטוח

בשיתוף עם THE JERUSALEM POST

המשרד הראשי: בית מעריב, רחוב קרליבך 2, תל־אביב מיקוד 67132, טלפון ישיר למסירת מודעות: 5611111 (רב קווי). מחיר מודעה מינימום (8 מילים) במדורי "דירות" ו"עסקים" (מספרי מדור מ־1000 עד 2500) 116 ש"ח. כל מלה נוספת: 14.50 ש"ח. במדורי "עבודה", "מכוניות", "מכירה ושרותים", "שירותים" (מספרי מדור מ־3000 עד 7040) 104.00 ש"ח. כל מלה נוספת 13.00 ש"ח. (המחירים כוללים מ.ע.מ). מחיר אחיד לכל ימי השבוע (כולל ערב שבת וחג) מחיר מודעת "מחוץ" בגודל 1 אינץ' למשך שבועיים 345 ש"ח (כולל מ.ע.מ.)

לוח נתניה

למכירה וילה בנתניה, שקטה, מסוררת ומשוקעת "קאמפוס וכפיר" (15093) 03-265484

קוטג' 4 חדרים בפר סבא 03-5360020 (15104) 16.30

לוח באר־שבע

להצגת ספרי ילדים, אנשי מכירות למטעם אזה"צ. לפי כתובות. (25824) 052-547180 ,03-249602

דירות

1000

דירות

1000

מודעון 38-38-38 שרות לקבלת מודעות בטלפון ל"לוח־מעריב", בכרטיסי אשראי: ויזה, ישראכרט ודיינרס מודעפון, 24 שעות ביממה. (10559) 03-38-38-38

בפרויקט "נאות הדר" ברעננה

- קוטג'ים דו משפחתיים מפוארים ויחודיים!!!
- מגרשים כ־375 מ"ר
- משכנתאות נוחות ומחירים נוחים
- פיתוח סביבתי מיוחד משרד המכירות:

לוי אשכול 3, רעננה

"ישראהאוז" 052-901901

הקבלן קאלש השקעות ובנין בע"מ (12101)

למכירה בית גדול ומיוחד בהרצליה ב'

בונה צדק ת"א למכירה בית בודד וגינה (מפרטי) במרכז השכונה + מאבק

03-5101476 ,03-655415

בהרצליה הצעירה בתחילת בנייה קוטג' מפואר מקום גבוה ויפה

לתשומת לב המפרסמים בלוח מעריב

כל המעוניינים להמשיך ולפרסם את מודעותיהם לאחר הפרסום הראשון, מתבקשים להתקשר (טלפון 03-5611111 רב־קווי) ולמסור את מספר המודעה. הבקשה לפרסום חוזר מתקבלת כל יום עד שעה 18.00 ובערב שבת וחג עד שעה 11.00 בבוקר.

הנהלת מעריב

דירת גג יוקרתית בהרצליה

4 חדרים גדולים ומרווחים. 225,000 דולר. 052-88689 ,03-742614 (26729)

בפרויקט פתח־תקוה 270,000 דולר דירה מיוחדת על שטח 327 מ"ר

03-9223617 ,03-9243747 (25093)

קבלן שלד גמר מתפנה לעבודה

להתקשר בימים א'-ה' 10:00-18:00 טלפון: 03-216626 ,03-256070 (14655)

ברמת פולג נתניה למכירה/השכרה קוטג' 5 חדרים

משקף ליס. 03-9303643 (26368)

קבלנים מציעים

קרת
הבונים של תל־גנים

תל־גנים ג'
אזור המגורים המבוקש ביותר בישראל

בגבעתיים
תל־גנים ג'
קרת בונה דירות מפוארות במיוחד 5 חדרים ודירות גג

אבן גבירול 30, ת"א 03-257455 שעות פתיחה 08:30-17:00

קרת (17111)

הקבלן י. אדלר ובנו בע"מ
בונה דירות באיכות מעולה!!! 4,5 + חדר גג ברמת־גן, בני־ברק, גבעתיים ובתל־אביב 03-705811 03-781640

משרד: רח' הרב קוק 10, בני־ברק (24670)

ברעננה בח' בר־אילן
דירת 5 חדרים + הגג שמעליה וחדר + שירותים על הגג

לפנות ציפורן עטקבי'ן, רח' ה' באייר 28 כיכר המדינה 03-251329 (15955)

ברעננה ברח' בר־אילן
דירות פאר בנות 4-5 חדרים

לפנות ציפורן עטקבי'ן, ה' באייר 28, כיכר המדינה 03-251329 (15962)

שיכון ופיתוח

ומשה שקד ובניו

נאות ויצמן כפר־סבא
עד 15% הנחה ל־5 דירות בלבד
ברח' ויצמן וברח' דיין
דירות 3½ (88 מ"ר)
4, 4½ חדרים ודירות גג
משכנתא עד 55,000 ש"ח
פרטים ותנאי מכירה
שיכון ופיתוח רח' אבן גבירול 2, ת"א 03-262160/9
משה שקד ובניו רח' ביאליק 12, נתניה 053-336032
תיווך הצומת רח' וייצמן 40, כפר־סבא 052-44163 ,052-20533 (13923)

החלף דירת שיכון בקוטג'!!!
יפהפה דו קוטגי וגינה גדולה במקום היפה ביותר בנווה דקה!!!
"קל־משכנתא" עד 70,000 ש"ח
מוגבל ל־15 קוטג'ים!
"צוותא" חברה לבניין בע"מ 03-202631/2 (18311)

עמנואל רבינוביץ
חברה לבנין בע"מ
בחדרה ברח' שושת הימים דירות 5 חדרים ודירות גג
בנתניה דירות 5 חדרים מרפסות פתוחות ודירות גג
בעמק חפר ברח' מסריק קוטג'ים
נתניה שד' ויצמן 49 053-611444, 053-342154 053-334513
שעות קבלה: א'-ה' 08:00-14:00, א', ד' 17:30-20:30 בערב
תנאי תשלום נוחים ומשכנתאות (26521)

ירון ישעיהו בע"מ
בונים בכפר גנים פ"ת דירות 4 5 6 חד' 03-906132

זאוסקין ובניו בע"מ
מציעים בנס ציונה רוטשילד 11 דירות יוקרה 5 חדרים

בראשל"צ דין "פרו־יקט אורניר" בונה קוטג'ים מפוארים, בגדלים שונים. (18818) 03-477534 ,03-496999

בהרצליה בקירבת הסרט, דירות 3, 4 ומיני־פנטהאוזים בבנייה. 03-496999, 03-477534 (18841)

"יוקר שלומי" בונה בפתח־תקוה ברחוב ארלוזורוב 54, דירות גג 3½ + 1-4 + חדר עם + חדר על הגג + מעלית הגג חדשה + מעלית. 03-9233866, 03-908012 (8227)

לחוביץ ובנו
בונים בראשל"צ
דירות, דירות גג
לפרטים:
03-9659133
מעוניינים
במגרשים
לבניה מיידית
באיזור
ראשל"צ והסביבה
(18853)

חפלקס בקמה, 5 חדרים, 165 מ"ר (26783) 03-5466325

למכירה
באיזור הבימה
בבניה
בית דירות מפואר
ברח' שקט
דירות
4 חדרים + מרפסת
דירות גג
4 חדרים + 1 + גג
מפרט טכני מפואר
חניה צמודה
לכל דירה
"אונגר סכסוך"
03-217256
.03-286181
(25630)

תל־אביב

קבלת המשכנתא
תוך 24 שעות
מרגע הבאת כל האישורים
חישכנתא
הלוואות לזכאים תעודות
זכאות הלוואות חופשיות
והלוואות לשיפוצים
בבנק לאומי
למשכנתאות
מונטיפיורי 31
ת"א 03-202444
רמלה 08-227461
הרצל 84.
(26264)

שכונות צפוניות

רמת־אביב, 4 חדרים + מרפסת (20751)

בוה אביבים
דירות 4 חדרים
+ מירב השיכלולים
קבלן בירנבוים ה' באייר 24 ת"א. 03-262894 ,03-259689 (16005)

חברת הירקון בע"מ
נפתחה דירת
יוקרה לדוגמא ב-
ל
הירוקה
רח' בורלא, ת"א
בלב תוכנית ל'
בוא לראות
בימים א'-ה' מ-09:00 עד 19:00
ביום ו' מ-09:00 עד 13:00
ובשבת מ-11:00 עד 14:00
מ-16:00 עד 19:00
לבחירתכם דירות
4½, 5, 5½, 6 חד'
וכן דירות
פנטהאוז ודופלקס
במפרט טכני גבוה
במיוחד ובתוספות
ייחודיות לפרטים נוספים
ולמכירה:
משרד מכירות באתר
03-5411585
משרד מכירות ראשי:
אהרון רובינשטיין
ובניו בע"מ
רח' אחוזת בית 6, קומה ה',
ת"א, בשעות 09:00-15:00
03-653322
.03-655050
(26236)

נימל נכסים מציג
בפרוייקט חדש
באואת אפקה!!!
דירות 4-5 חד' ופנטהאוזים במפרט גבוה ביותר החל מ- $158,000 לכל פרט לא בממוכן 03-495127 03-5447557/8 (25611)

2-2½ חדרים

3-3½ חדרים

דירות בשכונה חדשה

בקשת דירות

03/611001
24 שעות.
שרות מודעות טלפוני
של
לבעלי כרטיסי אשראי
ויזה, ישראכרט, דיינרס

המשך הלוח בעמוד 5 ג'

صورة عن الأصل

هكذا من الاصل

מעריב ספורט

חלק ג' / יום ד', כ"ב בחשון תשמ"ט, 2.11.88

דו"ח השיפוט מרמלה: שמענו שצועקים 'מוות לשופטים' וחסמנו הדלת בארונות גדולים. היה ברור לנו כי האוהדים עומדים לפרוץ פנימה

מאת ברוריה ביגמן

דו"ח השופט טוד וורניק, ובו פירוט מלא של האירועים במשחק הכדורסל ברמלה שלשום שנגמר בהתפרעות המונית ואלימה, ישלח הבוקר מירושלים למשרדי איגוד הכדורסל של בת"א.

וורניק, שנשאר במגרש 90 דקות אחרי גמר המשחק עד שיכול היה לעזוב את המקום, מציין כי כבר בתחילת המשחק הוא נאלץ להפסיקו ולהתריע על כך שאוהדים מזיזים את הסל לעבר קלעה ראשל"צ, כשהם מושכים את חבל הקשירה של הסל. בדקה ה־14 של המחצית השניה, לדבריו, התגודדו אוהדים מנגד לסל רמלה, אחד מהם הושיט יד ותפס את ידו של וורניק. אז הוא ניגש לשולחן המזכירות והודיע מפורשות למשקיף מטעם איגוד הכדורסל, מישקה לפרדון, והנהלת רמלה, שאם המקרה יחזור על עצמו הוא יפסיק את המשחק.

וורניק סיפר אתמול כי עם שריקת הסיום הוא רץ־נדחף לכיוון שולחן המזכירות, ולפרדון עזר לו ולעמיתו דני בורנשטיין לקפוץ מעל שולחן המזכירות לחדר ההלבשה. מאות אוהדים פרצו למגרש, הדפו אותיו וזרקו לעברו חפצים רבים, אך דבר לא פגע בו.

"שמעתי שצועקים מוות לשופטים, מוות לשופטים. היה לנו ברור שהאוהדים רוצים ועומדים לפרוץ לתוך חדר ההלבשה. חסמנו את דלתות החדר בארונות בגדים גדולים. דרך החלון זרקו חפצים ומקל מתורדד חדר גם כן".

עפ"י הדו"ח יש לו טענות קשות אל מנהלת רמלה, נעמי פורת, והוא כותב: "היא הטיחה נגדי האשמות ואמרה לי שהרגתי את הקבוצה ואת הכדורסל ברמלה. מכרתי את המשחק לראשון".

"אני חייב לציין למופת את הרמה הספורטיבית בין שחקני שתי הקבוצות. שחקני רמלה ניגשו אלי בסיום, לחצו את ידי, והדמיאו לי על אומץ לבי", סיפר השופט. וורניק ובורנשטיין חולצו מהאולם בעזרת המשטרה, ונסעו בדרך עקיפה.

וורניק – זינק מעל שולחן המזכירות

האם יחזור וורניק לשפוט באולם הזה? טוד: "זוהי אמנם החלטה של משבץ השופטים, אבל אני בטוח שתהיה תקופת צינון. אני רק יכול לומר שישבתי בחדר ההלבשה רגוע. אני שלם עם עצמי על השריקה, אבל יותר מכל עצוב בשביל הכדורסל הישראלי שהדרדרנו לרמה כזו. שפטתי בכל מקום, ודווקא כזה קשה לא עברתי".

המשקיף לפרדון, שנשאר במקום עד לרגע בו עזבו השופטים את האולם, יגיש היום לאיגוד את הדו"ח שלו. הוא ביקש לא לפרט מה כתוב בו לפני שהמסמך יגיע לאיגוד, אך ברור שהוא יגיש תמונה מלאה כיוון שהוא עקב מזוויות שונות באולם אחרי האירועים. הוא גם ימליץ לחייב את הקבוצות להעסיק שוטרים בכל משחק.

שלי ברקוביץ': לעולם לא אחזור לאולם הזה

שלי ברקוביץ' (עם מיקי): "אמרתי לשוטרים שיש שם פוגרום"

מאת ברוריה ביגמן

מי שהזעיקה את המשטרה לזירת ההשתוללות ברמלה, היתה שלי ברקוביץ' אשתו של מיקי. היא הצליחה יחד עם בתה עדי בת העשר לברוח מהאולם, לא לפני שראתה את רוני בוסאני סופג חבטה איומה בשכמו ממקל גדול ומוטל ארצה, ואח"כ שולח אל פניו אגרוף.

שני נערים מקומיים שהתיידדו עם שלי לפני המשחק גוננו עליה. אחד ישב לידה במשחק, ואחר, שסיפר לה שהוא שחקן נבחרת הנערים של ישראל בכדורגל, זינק מהיציע היישר אליה, והשניים חיפו עליה. כך, בנוסף לשמירתו ההדוקה של אבי כץ, אביו של שחקן הקבוצה אמיר, נחלצו היא ובתה מהאולם למכוניתן שחנתה סמוך לאולם.

אבא כץ סחב עמו גם את התיקים של שחקני הקבוצה שמונחו ליד ספסל השחקנים, והכניס אותם למכונית של שלי. בקור־רוח הניעה שלי את המכונית ועשתה דרכה אל תחנת המשטרה המקומית, אליה הגיעה בעזרת תידרוך של נהג מונית. בתוך 5 דקות היתה במשטרה.

"סיפרתי שם שבהיכל הספורט המקומי יש פוגרום. אמרתי להם 'רוצו לשם, ואל תשאלו שאלות'. הם לא האמינו לי. אבל כשהסברתי שמה שקורה שם זה איום ונורא, יצאו שני שוטרים".

משם עשתה שלי את דרכה להיכל הספורט בראשל"צ כדי להמתין לשחקני ראשל"צ. עדי לא רצתה לעזוב את אביה ברמלה. "אם יקרה משהו לאבא, שנהיה כולנו יחד", אמרה הקטנה לשלי. אך אמה נסעה במהירות להיכל.

"מעולם לא הייתי באולם הזה, וגם לא אחזור אליו. הביקור הראשון שאפשר לתארו כסרט או חלום רע, היה כאילו הייתי שם שלוש פעמים – ראשונה, אחרונה ואחת יותר מדי. כשראיתי את רוני בוסאני שרוע על הריצפה, צעקתי: 'הרגו אותו'. ראיתי שהוא מורד כסמרטוט לחדר ההלבשה", סיפרה.

בתה עדי אמרה שאם ישאלו אותה מה הטראומה של חייה, תשיב: "המשחק ברמלה", והוסיפה: "כל קבוצה צריכה להפסיד שם. שיקחו את הנקודה הזאת וגמרנו. בשביל מה אנחנו צריכים את זה?" היא שאלה פעמים רבות את הוריה איך יכולים יהודים לפגוע כך ביהודים.

אוברקוביץ': שקהל הכדורגל ילמד להתנהג באולמות הכדורסל...

מאת מרדכי רוזנבלום

ההשתוללות של אוהדי רמלה הדליקה אור אדום אצל יו"ר איגוד הכדורסל. "זה משבש לנו את הניהול השקט של משחקי הליגה הלאומית, שנים של מתח בריא בליגה. יש מתח, אבל הכל התנהל על מי־מנוחות. לא היו התפרעויות כפי שהיו ברמלה".

אבל, אוברקוביץ' אינו מאבד פרופורציה. "אני מקרה זו תופעה חד־פעמית חריגה, אשר תעלם מנוף הכדורסל. הרי מדובר בהתפרצות חסרת תקדים ואני מניח שמוסדות האיגוד יטפלו בפרשה כמקובל".

אחת הבעיות שהתעוררו שלשום ברמלה, קשורה לשיטור באולמות הכדורסל. שלא כמו בהתאחדות הכדורגל, רק הקבוצות הן שמחליטות כמה שוטרים להזמין למשחקי הליגה, אם בכלל. האיגוד אינו מתערב בשיקולים האלה. "עד המקרה ברמלה לא היינו צריכים כלל להתערב. אנו שונים בגישה מן ההתאחדות לכדורגל. הקהל שונה", כך אוברקוביץ'.

אך קהל הכדורגל מגיע בשנים האחרונות גם לאולמות הכדורסל, ועל כך אומר יו"ר האיגוד: "שקהל הכדורגל יתחנך וילמד להתנהג באולמות הכדורסל..."

אוברקוביץ' אינו סבור כי בשלב זה, אחרי תופעה חד־פעמית, לדבריו, יש מקום לשנות את סדרי הבראשית באיגוד הכדורסל, בכל הקשור לשיטור באולמות. "אני מעדיף שכל קבוצה תתייחס לנושא ותחליט לעצמה כמה שוטרים להזמין למשחק זה או אחר. אבל אם תחזור התופעה, יהיה בהחלט מקום לשנות נהלים. אגב, גם בכדורגל, ההתאחדות שולחת שוטרים לליגות הנמוכות ואילו הקבוצות בליגות הגבוהות הן המזמינות את המשטרה. לנו אין בעיות בעניין זה, למרות המשחקים המתוחים כמעט בכל אולם, בכל מחזור", קובע אוברקוביץ'.

רוני בוסני – קודם חבטת מקל בצוואר, אח"כ אגרוף בפנים

מאת ברוריה ביגמן

"האיש הגיע מאחור ולא הודיע", שלשום בהפלה, היה רוני בוסני, כדורסלן מכבי ראשל"צ, שקלט את סל הניצחון בשניות הסיום.

רוני שיחזר אתמול את הרגעים שאחרי הקליעה המכריעה: "שחקני הקבוצה נתגברו המולה, חיבקו אותי. השתחררתי מהם, וקיבלתי חבטה במקל, באיזור הצוואר. נשכבתי על הארץ. [illegible] עזר לי להיגרר לחדר ההלבשה,

בוסני – "העיקר שניצחנו"

ובדרך הספקתי לספוג אגרוף בפנים".

רוני סובל מכאבים עזים באפו, בצוואר ובגבו. "לא נעים לקבל מכות, אבל טוב שזה נגמר ככה. העיקר שניצחנו. נראה לעצמך שהייתי מקבל מכות וגם מפסיד במשחק. יצאנו משם רק עם מכות יבשות. לא היה רחוק שיקרה שם אסון", אמר רוני.

כאילו צפו אנשי ראשון את הנולד, הם פנו בבוקר המשחק למשטרת ראשל"צ, והזמינו כוחות מתוגברים של משמר הגבול לאבטחת שלומם. כשהגיעו לרמלה, התברר להם שמג"ב לא הגיע, והוסבר להם שהכוחות היו עסוקים באירועים ביריחו.

סדרן בתפקיד: כבר ראיתי אלימות בעבודה שלי, אבל זה היה חריג

מאת אביעד פוהורילס

אחד מסדרני חברת "יבטח", אמיר, בן 23, מספר כי למרות שהמשחק עצמו היה ספורטיבי, היתה אווירה מתוחה ביציעים. "לא היה אף שוטר. רק אחד במדים, שלא היה בתפקיד וישב ביציע. כשהחלה המהומה, הוא פשוט נעלם. רק אחרי 40 דקות הגיעו שני שוטרים, ורק מאוחר יותר הגיעו עוד ניידות.

"דוגמאות לאלימות? אחד מהצופים, למשל, ירק כל הזמן על השופט. האחראי על הסדרנים, רוני זק, ניסה לעצור בעדו. השוטר ביציע כלל לא התערב. המשתוללים, בין 80 ל־100 איש, ניסו להיכנס לחדר ההלבשה של השופטים, וגם לזה של מכבי ראשל"צ. כשרצנו לשמור על השופטים, הם רצו ופגעו בשחקני ראשון. כשהסתיים המשחק, טוד וורניק לקח את הרגליים, ורץ לחדר ההלבשה. הוא הבין מה הולך לקרות.

"אני עצמי חטפתי מכה בראש, ממכשיר כבד. הקהל השתולל וזרק למטה מכשירי הגברה חשמליים. עזרתי לוורניק להכנס לחדר ההלבשה. הייתי חייב לזרוק אותו פנימה. זה היה בכוח, פשוט לא היתה לי ברירה. אני מתנצל על כך. וורניק ממש רעד מפחד.

"היה רמלאי אחד, שמסית את הקהל כבר הרבה זמן. רוני, האחראי על הסדרנים, ניסה להפסיקו, ואז קפצו עליו אנשים והחלו להכותו. אני ראיתי הרבה אלימות בעבודה שלי, אבל הפעם זה היה חריג. היינו בערך כשעה בחדר ההלבשה. צריך לציין שגם הנהלת רמלה נפגעה מן הקהל, וניסתה להגן על השופטים. יצאנו בחסות המשטרה. אהיה מוכן לחזור לאבטח משחקים ברמלה. אני עובד מטעם חברת שמירה, שיודעת לדאוג לאנשיה".

רמלה דורשת ועדת חקירה על... מעשי וורניק

מנהלת אליצור רמלה, נעמי פורת, שיגרה אתמול מיברק לשר החינוך יצחק נבון, ליו"ר איגוד הכדורסל וסגנו מטעם אליצור שלום גרינברג, וליו"ר איגוד השופטים, ובו דרישה של רמלה להקים ועדת חקירה שתחקור את התנהגותו של השופט טוד וורניק.

במברק טוענת רמלה כי היתה זו שערוריית שיפוט וזהו המשך התנכלות מצד וורניק לקבוצה זה מספר שנים. היא תובעת להשעות את וורניק מפעילות ולקיים משחק חוזר.

לדבריה יש בידיה עדות של אוהד המוכיחה כי וורניק התנכל לקבוצה במכוון ואת העד הזה היא מוכנה להביא למכונת אמת – בצוותא עם וורניק.

יחד עם זאת הביעה המנהלת זעזוע מההתפרעות. "אני לא יכולה להאמין שקרתה כזו רעידת אדמה. אני מזועזעת ולא עצמתי עין כל הלילה". אמש התנצלה המנהלת טלפונית בפני רוני בוסני ומשה וינקרנץ שספגו מכות, ובפני יו"ר ראשל"צ יצחק פרי.

בדיקה קצרה מדוע במשחקי הבית ברמלה לא מועסקים שוטרים הבהירה כי בתחילת העונה, כאשר רצתה הנהלת הקבוצה להזמין שוטרים למשחקי הבית, היו שטענו כי חבל על הכסף, כיוון שמחצית האנשים יכנסו אז חינם. לכן הועדפו סדרנים.

להעניש – לא לפרק

מאז המהומה הגדולה שהיתה באולם הכדורסל של אליצור רמלה, הגיעו גם אלי תגובות נזעמות מצד רבים מאנשי הכדורסל בארץ. יש הדורשים להטיל עונש כבד, ואחרים, הקיצונים יותר בתגובתם, מציעים לפרק את הקבוצה הרמלאית.

אינני מקל ראש בהשתוללות שהיתה שם, בתום המשחק עם ראשל"צ. תופעות כאלה יש לשרש מהכדורסל הישראלי. אך בין הטלת עונש הולם על הפורעים שניצלו את המצב [illegible], לבין פירוק קבוצת כדורסל – המרחק רב.

מעבר לאותם פרחחים, יש במועדון רמלה צוות של אנשים טובים שהצליחו להביא את הכדורסל ברמלה אל הרמה הגבוהה. הם לא ליקקו דבש בשנים האחרונות, עד שהגיעו אל הליגה הבכירה.

לא יהיה זה נכון ונבון להרוס בהינף יד את אשר הוקם בעיר זו, בגלל השתוללות של מעטים.

להעניש – כן. לא – לפרק.

מרדכי רוזנבלום

ברדין קראו לערב הזה טראומה, גיא הריגה

שדר אליהו בר־און – נמלט 20 ק"מ צילום עודד מילשטיין

מאת אביעד פוהורילס

שדר קול ישראל אליהו בר־און מגדיר את ההתפרעות שהיתה שלשום כטראומה.

"מגרש ימק"א הוא עבורי מדד. היו מקרים שבימק"א היו תנאי עבודה קשים, אבל כל זה הוא כאין וכאפס לעומת מה שקרה ברמלה. זה הארוע הקשה ביותר שאני מכיר או זוכר בעשר השנים האחרונות. זה דבר חמור ביותר שאין שוטרים ואין מספיק סדרנים שיכולים להשתלט על הקהל המתפרע. אפשר לקרוא לערב הזה ברמלה "גיא הריגה".

"הקהל עמד ממש על הקווים והאנשים ממש נגעו בשופט. למולנו היינו קרובים לעמדת היציאה לעבר חדר ההלבשה של רמלה. נכנסתי לחדר ההלבשה שלהם וביקשתי מהשחקנים לצאת ולעזור בהרגעת הרוחות. הם היו אדישים. גרג קורנליוס היה עסוק בויכוח עם טוד וורניק ואמר לו באנגלית, 'תודה רבה על מה שעשית'. ההשתוללות נמשכה. כל חוטי התקשורת נקרעו. לא שמענו ואיבדנו קשר עם האולפן. ברחנו ונסענו לישוב המרוחק משם כ־20 ק"מ ומשם חידשנו את השידור. אבל עקבו אחרינו אנשים ונכנסו לשידור בטענה שאנו פוגעים בשמה של רמלה".

"זו חוויה מזעזעת. אני לא חוזר לשדר שם בתנאים כאלה. השחקנים חרפו את נפשם כשניסו לחסום את הכניסה, שם היו השופטים. לא ייתכן שבגלל שאין תשלום לשוטרים, תהיה סכנת חיים שכזו. זה היה גועל נפש."

גם הנבחרת בוחרת בדרך לאימון נבחרת ישראל בכדורגל אתמול, הספיק אלי דריקס, כדורגלן מכבי ת"א, להטיל את הפתק שלו לקלפי.

מו"מ מוצלח על פיצויים – ובן מקדונלד יעזוב את הפועל חולון כבר השבוע

מאת בן כספית

בן מקדונלד, הכדורסלן שהגיע העונה לחולון בקול תרועה רמה הישר מהליגה הטובה בעולם, עומד לעזוב השבוע את הארץ.

מקדונלד, שלא נקלט בחולון והציג בה יכולת דלה, פנה בתחילת השבוע ביוזמתו אל מנהלי הקבוצה בבקשה לשחררו. לאחר משחק ההפסד מול הפועל תל אביב ביום א' שוחח מקדונלד במשך כ־20 דקות עם מזכיר הפועל חולון, מישקה לפרדון, בנושא אי קליטתו בחולון.

מקדונלד מעוניין לעזוב את הקבוצה וגם בחולון ישמחו לסיים את השידוך כבר בשלב זה. העזיבה נשארה תלויה איפוא רק במו"מ בין הצדדים. כפי הנראה יעזוב בן את הארץ במידה ויסכים לוותר על חלק ניכר מאד משכרו (כ־170 אלף דולר). כך תוכל חולון לחסוך סכום לא מבוטל שיקל על מצוקתה הכספית המחריפה והולכת עקב הכשלונות הבלתי צפויים. חולון תשחק עד סוף העונה, לפיכך, עם שחקן זיווק אחד בלבד (טוני זינו).

היום יחזרו בחולון לאימונים, לאחר שני ימי חופש שקיבלו השחקנים כדי להירגע. על הפרק – נצחון הכרחי בגבת במחזור הליגה הקרוב.

גליל ניצחה בהונגריה על חודה של נקודה, 70–69

מחזיקת גביע המדינה בכדורסל, הפועל גליל עליון, זכתה אמש בהישג נאה כאשר היא גברה בחוץ על מחזיקת הגביע ההונגרי, אורושצ'לאני באנאייש, 70–69, במשחק הראשון בסיבוב השני של גביע המחזיקות האירופי.

היה זה משחק צמוד בו הובילה גליל רוב הזמן, לרבות במחצית, 42–37. ברד ליף (20 נקודות), סדי מרטין (16) ודויין פרימן (14), היו הבולטים בגליל. כמו כן קלעו לנציגה הישראלית סטיב מאלריק (8), אור גורן (6), עופר פליישר (4) ואבי מזרחי (2).

משחק הגומלין יתקיים בכפר־בלום בשבוע הבא, והמנצחת בסיכום שני המשחקים תעפיל לבית הגמר של גביע המחזיקות.

מנסדורף מלך פאריס

זו הכותרת הראשית לרוחב עמוד הראשון של עתון הספורט מס. 1 של אירופה, לאקיפ, ומחר בפוסטר מוזהב ב"שבועספורט" של "מעריב" ☐

עוד בגיליון "שבועספורט" מחר:

התרגיל שמתכננת בוסטון סלטיקס לפתיחת עונת הנ.ב.א. בסוף השבוע ☐

אורי ברגמן – יותר מאדוויץ מוזס ☐

הערב בבורה בגביע האלופות בכדורסל – ללאבן מרסר "הצהוב" ☐

מעקב צמוד אחרי מרקו בן־ברוך

هكذا من الاصل

לא כולם בלמים בנבחרת: דראפיץ' ינוסה כמגן – שמאלי או ימני

מאת מאיר ריפמן

המוזמן הטרי לסגל הלאומי, היוגוסלבי סלובודאן דראפיץ', ינוסה בנבחרת כמגן – שמאלי או ימני – כבר במשחק האימון שיהיה לנבחרת היום אחה"צ (16.30 בווינגייט) מול הפועל בת־ים מהליגה הארצית.

יעקב גרונדמן – אחד מצמד מאמני הנבחרת, חשף עובדה זאת, גם בעקבות הפירסום מאתמול ב"מעריב ספורט", לפיו צויין שיש כיום בסגל 7 בלמים: "אז אין לנו שבעה בלמים בנבחרת, כי דראפיץ' ינוסה כמגן – שמאלי או ימני" – כדברי גרונדמן. כבר עם זימונו לסגל, ציין המאמן יצחק שניאור, שותפו של גרונדמן לאימון הנבחרת: "דראפיץ' יכול לשחק מגן, ורק בגלל שבנתניה יש מגן טוב, הוא משחק בלם קדמי".

דראפיץ', אחרי אימון הבכורה, הבהיר: "ביוגוסלביה שיחקתי סטופר. אבל כשהמגן ימני או השמאלי לא יכלו לשחק, אז שיחקתי גם מגן ימני וגם שמאלי". על הקפיצה לנבחרת הוסיף דראפיץ': "אני לא רוצה להפסיד את הצ'אנס הזה שניתן לי. ביוגוסלביה לא היה לי כזה צ'אנס להיות בנבחרת. וכאן יש לי גם את המזל הזה, וחשוב שיהיה לי מזל גם הלאה".

המוזמן השני, אפרים דוידי, ישולב לדברי גרונדמן בתפקידו הטבעי כבלם אחורי, מה עוד שהבלמים בתפקיד זה – ירון פרסלני ויוסי זאנה – אינם כשירים במאת האחוזים. המוזמן השלישי, השוער שולי גילרדי, לא התייצב אתמול למחנה האימונים בגלל שרות מילואים, והבטיח לבוא היום.

למשחק ברומניה, בעוד שלושה שבועות, מבקשים ש.ג. לצאת עם 18 שחקנים, כך שמהסגל הנוכחי, המונה 23 שחקנים, ישוחררו מהנסיעה חמישה.

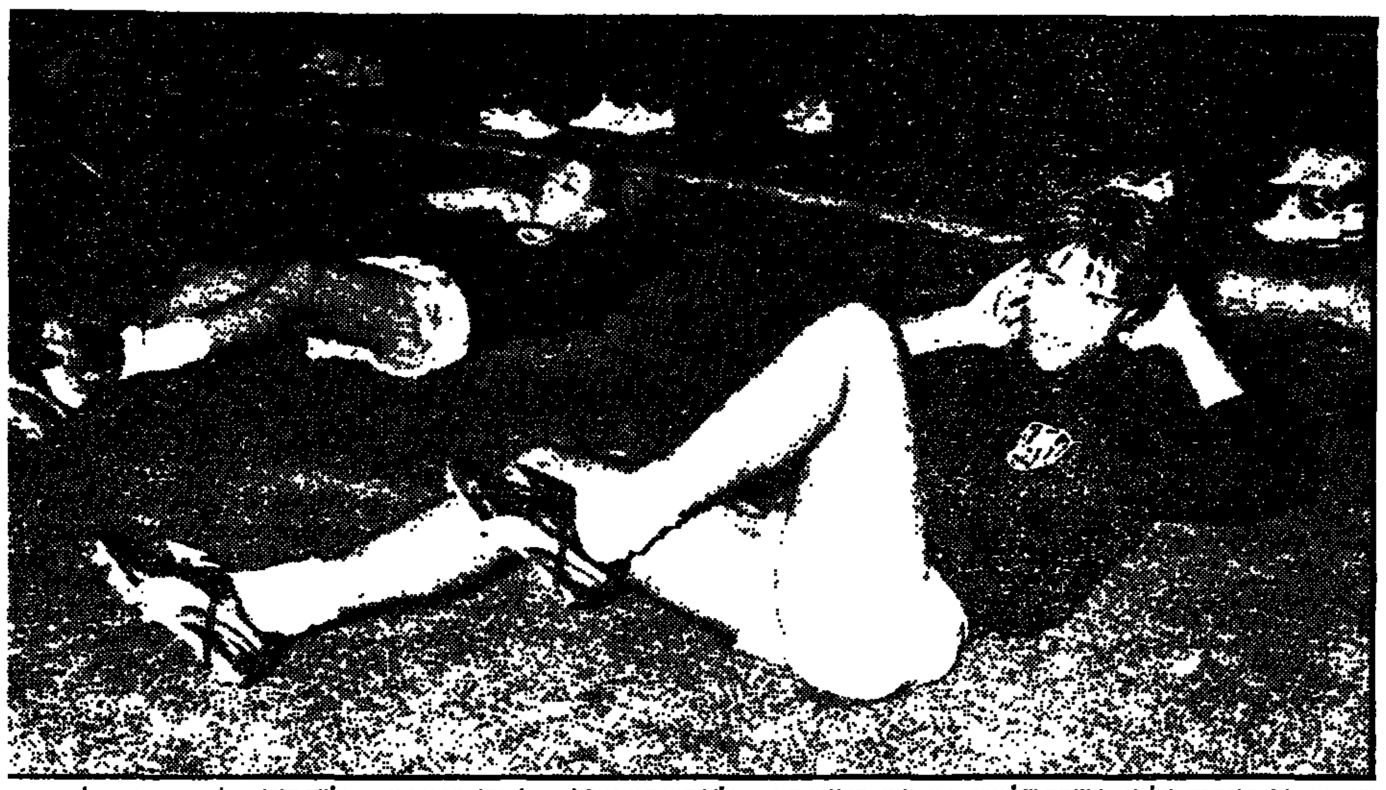
שניים ממגיני הנבחרת, על־פי הודעתם של צמד המאמנים: המוזמן הטרי, סלובודאן דראפיץ' (מימין), ומגן מכבי נתניה, אלעד קורן. צילום: יהונתן שאול

נאלצו להשכים קום, כדי להספיק להצביע לפני האימון

מאת מאיר ריפמן

שלא כמו כל אזרח אחר, כדורגלני הנבחרת לא נהנו אתמול מיום חופשה. הצ'ופר היחיד שקיבלו אתמול הכדורגלנים לכבוד יום הבחירות, היה ביטול אימון הבוקר. במקום לרוץ על הדשא בווינגייט, הם רצו לקלפי להצביע. ב־12 בצהריים הם התייצבו למחנה האימונים השבועי.

ניסן כהן התעורר לצילצול הטלפון בביתו, כשעל הקו היה אחד מפעילי הליכוד, שביקש להזכיר לו ללכת מיד לקלפי להצביע, כיוון שעליו להתייצב לאימון הנבחרת. השוער יעקב אשיאג לא הספיק להצביע, כי הקלפי שלו ממוקמת בנצרת־עלית. רצה מאוד להצביע, חשב לנסוע אחרי האימון, אבל לבסוף ויתר.

קפטן הנבחרת, משה סיני, הגיע לקלפי ברמת־השרון, מלווה בצלם מעריב, אבל שוטרים וחיילים אשר היו במקום לא הרשו לו להצטלם. סיני הוא אמנם קפטן לאומי, אבל כנראה שבעיניהם עדיין לא אישיות לאומית. ולזכור שרק לפני שלושה שבועות הסיר סיני את מועמדותו מרשימת המערך (מקום 84).

וכבר בסביבות השעה 5 אחר־הצהריים, בדרך לאימון, גילו השחקנים סקרנות רבה, ושאלו את העיתונאים שמסביבם: "נו, יש כבר אולי תוצאות ביניים?..." שאל שחקן אחד: "ביום כזה אנחנו צריכים להיות פה?"... ניסן כהן בוחן את השחקנים שמסביבו, וקובע: "הרוב כאן ליכוד. לא נראה לי שיש כאן מערכניקים". המאמן יצחק שניאור, בחדליפה, לפני המראתו אמש למשימת הריגול ברומניה. את תוצאות הבחירות שמע בוודאי במטוס. לפני כן אמר: "אני אדיש לבחירות, כי בסוף יהיה אותו הדבר. לא לאלה רוב, ולא לאחרים". גרונדמן לא חושב אחרת: "יהיה שיוויון".

אבל בין השחקנים התחושה שהיתה אתמול ב־7 בערב – "הליכוד ירכיב את הממשלה".

את התוצאות הסופית הם ידעו, כמו כולם, רק הבוקר, כי אתמול, בבחנה אימון של נבחרת, כמו בבחנה, כיבוי האורות צריך להיות בזמן – 11.30, על־פי התכנון המקורי.

אלקבץ ערך אתמול אימון בכורה במכבי ת"א

בלם מכבי יבנה, ראובן אלקבץ, ערך אתמול את אימון הבכורה שלו במכבי ת"א, שאליה הוא אמור לעבור השבוע, לאחר ששתי הקבוצות יגיעו, כנראה היום, לסיכום על תנאי ההעברה.

כיוון שממכבי יבנה הורחק השוער פרדי לסגר לשישה משחקים, תבקש יבנה ממכבי ת"א את שוער נבחרת הנוער שלה, גבי אלבז, תמורת העברת אלקבץ.

אלקבץ היה אמור לעבור שלשום לבני־יהודה, בהשאלה לעונה תמורת סכום של 7,000 דולר בלבד, מכיוון שהכדורגלן הסכים לוותר על חוב בסך 5,000 דולר, שחבה לו מכבי יבנה.

מאיר ריפמן

ראיון של אוזן עלה לו בהשעייה וב־500 ש"ח

מאת איל יצחקי

מאמן הפועל רמת־גן, ליאון קונסטנטינובסקי, הישעה בתחילת השבוע את בלם הקבוצה צורי אוזן, עקב דברים שאמר הכדורגלן בעיתון מקומי ברמת־גן.

בראיון למקומון "כיכר העיר", אמר אוזן שאינו מרוצה מתפקודו, והוא מרגיש שהלך תשע שנים אחורה.

הדברים האלה ודברים נוספים שנאמרו באותו ראיון הרגיזו את אנשי רמת־גן. אתמול הועמד אוזן בפני ועדת משמעת פנימית, ונקנס ב־500 ש"ח.

רומניה ויוון מארחות במוקדמות גביע העולם

בית 1 האירופי יעמוד הערב במרכז המשחקים במוקדמות גביע העולם: רומניה תארח את יוון ודנמרק את בולגריה.

בחודש שעבר ניצחה רומניה את בולגריה 3-1, בסופיה, ודנמרק ויוון סיימו בתיקו 1-1. ניצחון עשוי להעניק לרומנים מקדמה משמעותית.

"מטרתנו תהיה למנוע מהרומנים להבקיע", אמר מאמן יוון, מילטון פאפאפסטולו. הוא הביע תקווה למזג אוויר נוח, שיסייע לדעתו לקבוצתו.

במשחק נוסף, במסגרת בית 3, תארח אוסטריה את תורכיה, ובבית 5 תארח קפריסין את נורבגיה.

מכבי והפועל ראשל"צ, כדוריד, יוצאות לגומלין בגביעי אירופה

מאת יצחק פרי

קבוצת הכדוריד של הפועל ראשל"צ תצא מחר ליוון, כדי להתמודד עם קבוצת פוליפולוס בגביע אירופה לאלופות. במשחק הראשון, בארץ, ניצחה ראשל"צ את היוונים בהפרש של חמישה שערים. גם מחזיקת גביע הכדוריד, היריבה העירונית מכבי ראשל"צ, תמריא לאוסטריה, להתמודד עם קבוצת פוגל פומפן. מכבי ניצחה במשחק הראשון את האוסטרים בהפרש של שני שערים. מנהלי מכבי, כמו גם מנהלי הפועל, הבטיחו שהם יוצאים לתחרויות ללא חשש ביטחוני כלשהו. "אירועי הפועל רמת־גן רק מעידים כי שירותי האבטחה פעלו כראוי, ואין מקום לדאגה", אמר עמי שדה, ממנהלי הפועל.

גם השחקנים, הן של מכבי והן של הפועל ראשל"צ, לא הביעו דאגה, ההיפך הוא הנכון. הם יוצאים בביטחון מלא, גם מההיבט הביטחוני, גם מהבחינה הספורטיבית: "התוצאות בארץ מבטיחות לנו מאבק קשה, אבל עם הרבה סיכויים".

אייזנברג ישחק בארה"ב באולמות; ייכנס להסגר

מאת איל יצחקי

משה אייזנברג יכנס להסגר, וישחק בשנה הקרובה בליגת האולמות בארה"ב – כך סיפר אתמול השחקן לאביו, בשיחת טלפון מארה"ב. אייזנברג השאיר לאביו יפוי־כוח לחתום על טופס ההסגר, שיבצע עבורו את הפעולה בהתאחדות. החלוץ אלי וייצמן חזר לאימוני הקבוצה. המאמן, אהוד בן־טובים, אמר שהוא מאמין בווייצמן, ושובו יוסיף להתקפת הקבוצה.

הבלם גיא שרעבי עלול להחמיץ את המשחק בשבת הקרובה, עקב עבירה שביצע בבסיסו הצבאי. אתמול ניצחה בני יהודה 4-1 את הפועל קרית אונו (גודנה 2, עלו ומנחם), במשחק אימון שבו שותף חיים בן־שאנן, אשר גילה יכולת טובה.

בבני־יהודה חסים על ראשי מכבי יבנה. המנהל דוד טסה: "הם עשו לנו תרגיל מלוכלך. סיכמו איתנו, תראה – כבר הכנו צ'ק. ישבנו ליד ההתאחדות. הם (היגרי ובן־שבת, ראשי יבנה) אמרו שהם הולכים לחפש את נתן סלובטניק, וברחו. לא חזרו. נשארנו שם אני וגד סולמי לשבת, ולחכות כמו מטומטמים". בבני־יהודה שוקלים גם לתבוע את יבנה, בשל העובדה שאלקבץ כבר חתם עימם, וראשי יבנה סיכמו איתם על העברתו.

השוער הושב על הספסל; מקורביו נקמו

בני שלום, מי שהיה שחקן עבר מצטיין והגן בשורות הפועל ראשל"צ, נפל קורבן לבריונות ספורטיבית, בהיותו מנהל הפועל ראשל"צ. מאמן ראשל"צ, אורי הילמן, העדיף מסיבות מקצועיות, לתת הזדמנות לתמיר ועקנין להגן על שער הקבוצה. לשוער הנוסף, יגאל בן־שטרית, גרם הדבר לעוגמת נפש.

אבל בעוד שבספורט רגילים להתגבר על מפחי נפש מהסוג הזה, ולהוכיח למאמן כי יכולתם המקצועית עדיפה – מצאו בני משפחת בן־שטרית דרך אחרת. שלושם הם תקפו את בני שלום, בדרישה שיעניק שחרור מידי לאחיהם המקופח. שלום הובהל לבית־החולים לטיפול, לא לפני שהגיש תלונה למשטרה, שבעקבותיה נעצרו המכים.

הנהלת ראשל"צ החליטה להשעות בשלב זה את השוער בן־שטרית מכל פעילות באגודה, עד להעמדתו לפני ועדת המשמעת.

יצחק פרי

שחקני הפועל חיפה הפסיקו את פעילותם

מאיימים שלא להופיע למשחק בשבת הקרובה, מול הפועל ר"ג

מאת דני דרזנר

שחקני קבוצת הכדורגל של הפועל חיפה החליטו אתמול שלא להופיע יותר עד להודעה חדשה הן לאימונים והן למשחקים, החל בשבת הקרובה, המשחק הייעוד מול הפועל רמת־גן, בהכתש.

"הפעם ההחלטה רצינית" – אמרו אתמול כמה שחקנים ותיקים, המתכוונים החל מהיום להפסיק את פעילותם, עד שיזוזו דברים בהנהלת הקבוצה, שכדבריהם – כלל לא מדברת איתם או מטפלת בענייניהם.

אחד השחקנים הבכירים בקבוצה אמר אתמול: כמו שניהול הקבוצה נראה היום – הדרך לליגה א' קצרה. עדיף לנו לרדת ליגה, לא בשל יכולתנו המקצועית, אלא בגלל החלטות שיתקבלו בהתאחדות אחרי החרמת המשחק בשבת. איש מחברי הנהלת הקבוצה כלל לא הגיע לאימון אתמול, וכך ערכו השחקנים הצבעה, והתפזרו מבלי שאיש ניסה לשכנעם לשנות את ההחלטה. ומתי האימון הבא של הקבוצה? – לאיש לא היתה אתמול תשובה.

נוסטלגיה 1982: איטליה — שאר העולם 3-3

לעיני 15 אלף צופים בטורינו, נפרדו אתמול נבחרת איטליה '82 (שזכתה אז בגביע העולם) מנבחרת שאר העולם '82 בתיקו 3-3.

מישל פלאטיני (שער בדקה ה־46) ואולג בלוחין הסובייטי (צמד בדקות 21, 68) הובילו את שאר העולם ליתרון 3-0, אולם תוך 10 דקות השוו האיטלקים מרגלי אוריאלי (70), פאולו רוסי (בעיטת 11, 73), ואלסנדרו אלטובלי (78).

● פ.צ. קלן הודחה אמש מגביע הגרמני בביתה, כשנוצחה בידי בוכום 1-2.

כדורסל

בארלו נפגע באימון, ישחק כנראה בבלגיה

מאת עפר שלח

קן בארלו נפגע אתמול קל באימון מכבי ת"א. בארלו ניסה לחסום נסיון קליעה של לייזי גורדון, נפל ונפגע במרפק ובראש. הפגיעה במרפק לא נראית חמורה, אולם בארלו חש סחרחורת ועזב את האימון לנוח.

בארלו יצא אמש עם הקבוצה לבלגיה, ולא נראה שהפגיעה תמנע ממנו מלשחק מחר בערב, מול האלופה הבלגית, סאן־אייר אוסטנד. מכבי היתה אמורה לנחות מאוחר בלילה בבריסל, ולהמשיך משם לאוסטנד. היום תערוך הקבוצה אימון ראשון במגרש שבו תשחק מחר.

אוסטנד מצויה כיום במקום השביעי בליגה הבלגית. נראה שהקבוצה, המחוזקת בשלושה שחקנים אמריקנים (אחד מהם מתאזרח), לא הגיעה עד היום לגיבוש שיאפשר לה למצות את מלוא הפוטנציאל של שחקניה. עם זאת, האלופה הבלגית היא עדיין יריב לא קל, במיוחד בביתה.

הפועל ת"א הערב — מול בראטיסלבה

הפועל תל־אביב תקיים הערב (17:00) את משחקה הראשון בגביע קוראץ', נגד סלובונאפט בראטיסלבה, בצ'כיה. התל־אביבים הגיעו אתמול לעיר, וקיימו אימון ראשון באולם, בשעת המשחק.

קובי שם־טוב

המציאות המאולצת של מכבי רישון

מאת ברוריה ביגמן

מכבי ראשון־לציון, בעונתה הראשונה בליגה הלאומית, נוצחה עד כה רק בשני משחקים: מול הפועל תל־אביב, ובידי גליל־עליון. זו הקבוצה היחידה בה אחד הזרים אינו שחקן חמישיה, ויושב על הספסל, כמחליף למתאזרח קורקי נלסון.

על המצב האבסורדי אומר מאמנה, משה ויינקרץ: "זו מציאות מאולצת. הבאנו את שני הזרים הכי טובים שיכולנו. גארי פלאמר צריך היה לתת את הטון בליגה, אך לצערי, בגלל פציעתו נאלצנו לאלתר משהו במקומו, כיוון שהיינו קצרים בזמן. קיימת כמובן בתוצאה מכך גם מגבלה כלכלית. רשמנו את קארל דייויס, למרות שמראש ידענו שהוא לא מתאים לנו. קיווינו שפלאמר יחזור בריא מטיפולים בארה"ב, ואכן קיבלנו חוות־דעת שהוא כשיר. אלא שבשבוע שעבר הוא נפצע שוב, ונאלצנו לחפש אלטרנטיבה".

השאלה אם בהרכב כזה, הכולל את טריו באוורס כזר שני, תמשיך ראשל"צ בתנופתה. ויינקרץ: "כל הכבוד לבחורים המכבדים באחריות המוטלת עליהם במצב הזה. הם מתמודדים עד עתה עם המעמסה בכבוד רב. קיים תיסכול והרגשת נחיתות ביחס לקבוצות האחרות, אבל כולנו מקווים שראשל"צ תתבסס בלאומית. אני מקווה שנלסון (31) ימשיך לסחוב על כתפיו את הקבוצה, כפי שעשה עד כה. עד היום הוא ממלא אחר כל הדרישות, למרות שלא היה מיועד לתת את הטון בקבוצה".

ריילפורד: פתאום היינו 4 אנשים במושב הקדמי

מאת ברוריה ביגמן

חייו של כדורסלן החיזוק של מכבי ראשל"צ, ריצ'ארד ריילפורד, חברתו, וחברם הפצוע גארי פלאמר – ניצלו בתחילת השבוע בנס.

השלושה נסעו לבלות בתל־אביב במכונית הוולבו של ריילפורד. סמוך לחוף ימה של ת"א, בעת שעמד ריילפורד ברמזור אדום, התנגשה במכוניתו, בעוצמה רבה, סובארו נהוגה בידי נהג צעיר. חלקה הקדמי של הסובארו נכנסה בתא המטען של הוולבו. ועל־פי תיאורו של ריילפורד – "פתאום היינו 4 איש במושב הקדמי של הוולבו..." הכדורסלנים לא נפגעו, אבל הוולבו נהרסה.

גארי פלאמר, שיצא לניתוח בברכו בארה"ב, הביע תקווה לשוב בינואר ארצה ולהתאמן יחד עם חיים זלוטיקמן ומיקי ברקוביץ', כדי להכין עצמו לעונה הבאה, בה הוא מעוניין לשחק בקבוצה.

ראשי רישון לא יעבירו את הביתיות מול מכבי ת"א

כמה עשרות אלפי דולרים, שהציע גורם פרטי להנהלת מכבי ראשל"צ, תמורת העברת משחק הליגה הביתי ביום שני עם מכבי ת"א ליד־אליהו, לא פיתו את ראשי הקבוצה, והם יארחו את האלופה בהיכל הספורט העירוני בראשל"צ.

ברישון שקלו תחילה להעביר את המשחק ליד־אליהו, כדי לאפשר לאלפי אוהדיו של מיקי ברקוביץ' לראותו לראשונה במשחק ליגה, מול קבוצת נעוריו. אלא שברישון סבורים שדווקא משחק כזה, בראייה לטווח רחוק, כדי לרכוש את אמון הקהל, יש לערוך בראשל"צ.

ברוריה ביגמן

נשות מכבי בגביע המחזיקות

הערב (18:30), תתמודד קבוצת הנשים של מכבי תל־אביב באולם האוניברסיטה בת"א, מול מחזיקת הגביע הבולגריה, במסגרת הסיבוב השני בגביע רונקאטי.

HEAD
מחבט טניס
דירקטור גרפית
ב־5 תשלומים

פלופ מארץ הפלופים, תוצרת הטלוויזיה האנגלית

44 מיליון ליש"ט שילמה בזכור רשת הטלוויזיה העצמאית של בריטניה לליגה, עבור זכויות שידור בלעדיות ל־4 שנים ◻ השבוע, לאחר קמפיין מלא רוח, צלצולים, הבטחות גרנדיוזיות על מהפכת שידור, 15 מצלמות, מיטב הגימיקים, השדרים והפרשנים – יצא השידור החי הראשון לדרך (אברטון – מנצ'סטר יונייטד) והבועה התפוצצה בקול תרועה ◻ הבעיה העיקרית היתה שהאורגזמות של הטלוויזיה לא השפיעו על המתרחש במגרש

התמונה ממה שדוק היה אמור להיות "המשחק": גראם שארפ מאברטון (מימין) מול בילי גארטון של היונייטד. בסיום 1–1, בעיקר בזכות היכולת המופלאה של נוויל סאות'הול.

מאת ישראל רוזנבלט
סופר מעריב בלונדון

מערכת פירסום חסרת תקדים קדמה לשידור הבכורה של "THE MATCH" ("המשחק") – מפגש הכדורגל שהועבר ביום ראשון בשידור חי, בפעם הראשונה בידי הרשת העצמאית, שירשה את מקום ה"MATCH OF THE DAY" של הבי.בי.סי., אחרי שהסכימה לשלם לליגה האנגלית 44 מיליון ליש"ט עבור ארבע עונות שידור.

הרשת העצמאית נערכה לשידור כאל מבצע צבאי. היא הציבה לא פחות מ־15 מצלמות בפינות שונות של המגרש, הוסיפה להן ציוד אלקטרוני משוכלל שפותח ע"י רשת האנ.בי.סי. האמריקנית במיוחד עבור משחקי סיאול, וגם גייסה את בכירי שדרי הספורט של בריטניה, כמו בריאן מור, מרטין טיילר ואלן פארי.

אם לא היה די בכך, גם תוגברו השדרים המנוסים בפרשנים מדופלמים כמו איאן סט. ג'ון (בשנות ה־60 חלוץ ליברפול), ג'ימי גריבס (מי שלא יודע מיהו גריבס, מוטב שלא ימשיך לקרוא) וגרהאם טיילור (מנהל אסטון וילה).

הטיפים שדלפו, במשך שבועות, מחדר המבצעים של הרשת העצמאית, סיפרו על "זוויות צילום חדשניות" ועל "מצלמות שיוצבו עפ"י הנסיון שנצבר באליפות אירופה", ועוד כהנה וכהנה הררי הבטחות.

האתגר לפניו ניצבת הרשת העצמאית, מבחינה מקצועית וציבורית, לא קל. אפילו קשה ביותר. היא חייבת להתמודד עם הירושה המרשימה שהותיר אחריו הבי.בי.סי., ואינני מדבר רק על 15 מיליון צופים מדי תכנית (הרשת העצמאית מקווה להגיע ל־7 מיליון בלבד). לכן ציפו רבים בסקרנות מובנת לשידור הבכורה, ביום ראשון, מן המשחק בין אברטון למנצ'סטר יונייטד. מיפגש שקשה לכנותו "משחק צמרת", שכן שתי הקבוצות קרובות לתחתית, אבל היומרות של השתיים הן בהחלט להיות בצמרת.

גם אותו כתב שנון, שהזהיר ערב שידור כי הוא חושש שמא נחזה בסופו של דבר בספקטאקל נוסח ססיל בי. דה מיל הזכור לדע, בוודאי לא שיער בנפשו כי כך יראו פני הדברים: פשוט פלופ מארץ הפלופים. הבעיה היא שעבור הפאשלה הזו שילמו הון תועפות, וכמה ראשים עלולים להתגלגל, אם "המשחק" לא יתאושש במהירות.

לפני שנספר על הדברים המצחיקים שאירעו ל"משחק", ראוי להזכיר את הנסיבות המקילות: המשחק פשוט לא התעלה לציפיות שתלו בו. הוא היה עוד משחק ליגה אנגלית טיפוסי. כלומר, הרבה הרהא, המון עמל ומעט חשמל.

אז מה עושים שדרים טובים במקרה כזה? ניחשתם. אם המשחק לא טוב, "משפרים" אותו בעזרת כמה סופרלטיבים, שמחליקים למיקרופון בלי שום בעיות. 15 שניות (!) מפתיחות ההתמודדות, שמעו הצופים את בריאן מור מאנק מענג: "איזה משחק!" שמע גרהאם טיילור ובוודאי סבר כי עיניו כהו מזוקן, והצטרף: "אה, איזה משחק". הבעיה היתה, שהאורגזמות של הרשת העצמאית, סופרלטיוויות בכל שריה, לא השפיעו על מהלך העניינים באיצטדיון.

שם ראיתי רק שוער מופלא בשם נוויל סאות'הול עוצר לבד את כל מנצ'סטר יונייטד. אילו נתבקשתי להעניק לו ציון מ־1 עד 10, לא היה לי כל קושי, מקצועי או נפשי, חוץ מהנטייה המסורתית לקמץ בציונים, לתת לו "9".

במחצית הראשונה כבש הסקוטי של יונייטד, בריאן מקלייר, שער שנפסל בגין נבדל. מתנה מהשמים עבור המצלמות המיוחדות למקרים שכאלה. אבל מה קורה בפועל? המצלמות חוזרות על ההתקפה, רואים בבירור שמקלייר איננו בנבדל ואז מגמגם בריאן מור: "כנראה שבכל זאת היה נבדל..." אחרי בזיון שכזה, ברור לי ש"רגע של מחלוקת" מתוצרת מחלקת הספורט של הטלוויזיה הישראלית ראוי לאוסקר

במחצית הראשונה כבש הסקוטי בריאן מקלייר שער, שנפסל בגין נבדל. מתנה מהשמים עבור מפיקי התכנית, שהציבו מצלמות מיוחדות למקרים שכאלה, באגפי רחבות העונשין.

אבל מה קורה בפועל? המצלמות חוזרות על ההתקפה, רואים בבירור שמקלייר איננו בנבדל (כלומר, השער חוקי), ואז מגמגם בריאן מור הגדול: "כנראה שבכל זאת היה נבדל..." אחרי בזיון שכזה, ברור לי ש"רגע של מחלוקת" מתוצרת מחלקת הספורט של הטלוויזיה הישראלית, חרף אומץ ליבו המוגבל, ראוי לפרס האוסקר.

בהפסקה אורב השדר ג'ים רוזנטל לשחקנים היורדים מזיעים מן המגרש, מוציא מילה וחצי מבריאן רובסון, וממהר להודות לו. יתכן שרוזנטל עדיין נרגש מהסקופ שהיה לו לפני תחילת המשחק: צילום בלעדי מחדר ההלבשה, של סטיב ברוס בתחתוניו. אמרתי לכם שהרשת העצמאית הבטיחה זוויות צילום חדשניות...

אבל את הנוק־אאוט האמיתי סופג השדר הסימפאטי הזה בסיום, כאשר הוא מראיין את מרק יוז. הוולשי המיוזע אינו מזהה את ג'ים רוזנטל (אולי הוא קולט רק את ירדן) וקורא לו... "דייב".

הפסקת המשחק נמתחה במכוון על פני 16 דקות, כדי לאפשר הקרנת פירסומות ואת שלל שערי מחזור השבת. שוב משנה כבד של מפיקי התכנית. לדקות המעטות שנותרו, דוחסים 24 (!) שערים שהובקעו ב־9 משחקים. סחרחורת מסחררת, עם מוסיקת פופ מיוזעת ברקע, שבה הולכים לאיבוד שערים יפהפיים, דווקא במשחק שהתוצאה בו, בתום המחצית הראשונה, אפס־אפס.

נו, באמת.

הכותרת שנתן ה"דיילי טלגרף" – "מה פבני הרשת העצמאית נתפסו כשמכנסיהם למטה" – היתה באמת סלחנית.

מישל הולך – מישל בא

עדיין לא רשמי, אך כנראה סופי: מישל פלאטיני ימונה השבוע למאמן נבחרת צרפת במקום הנרי מישל הכושל ◻ פלאטיני ביקש מז'אן טיגאנה בן ה־33 לחזור לסגל כקפטן

מישל פלאטיני, לשעבר קפטן וכוכב נבחרת הכדורגל של צרפת, עומד להתמנות היום למאמן נבחרת צרפת במקום הנרי מישל.

מקורות מוסמכים בפריס מסרו שפלאטיני נפגש שלשום עם ז'אן פורנה־פאייר, נשיא התאחדות הכדורגל הצרפתית, וסיכם עימו את תנאי מינויו. לפי אותם מקורות עומד ז'ראר הולייה, לשעבר מאמן פאריס סן־ז'רמן, להתמנות לעוזרו.

צרפת, שבימי פלאטיני זכתה באליפות אירופה והעפילה פעמיים לחצי גמר הגביע העולמי, נחלה בשנתיים האחרונות סדרת אכזבות בזירה הבינלאומית. היא לא הגיעה

פלאטיני – בחזרה לדגל

לגמר אליפות אירופה בגרמניה וסיימה בתיקו בלבד עם קפריסין במוקדמות הגביע העולמי.

חולשה זו נבעה לא מעט מפרישתם של שחקני מפתח כפלאטיני, ז'אן טיגאנה ואלן ז'ירס. נמסר שפלאטיני ביקש מטיגאנה בן ה־33 לשוב לנבחרת כקפטן.

פלאטיני שימש כקפטן הנבחרת מ־1979 עד 1987. הוא נבחר שלוש פעמים לשחקן השנה באירופה והוליך את נאנסי, סנט. אטיין ויובנטוס האיטלקית להישגים רבים בזירות הלאומיות והאירופיות. יובנטוס זכתה בהנהגתו בגביע אירופה לאלופות (1985) ולמדזיקות גביע.

הנרי מישל החליף ב־1984 את מישל הידלגו.

הדשא הדרום־אמריקני

בוקה: שוער נולד

נבארו מונטויה בן ה־22 הגיע מקולומביה, החליף את הוגו גאטי בן ה־44, וספג שער ראשון רק אחרי 6 משחקים

מאת יהודה ארם

קארלוס פרנאנדו נבארו מונטויה נולד כנראה בכדי להיות השוער של בוקה ג'וניורס. בגיל 22 התממש העונה חלומו להיות שוערה של הקבוצה המפוארת ביותר בארגנטינה, חלום גדול משום שליותר מתארים עם הקבוצה הוא לא יכול לצפות: נבחרת ארגנטינה היא מחוץ לתחום עבורו כיוון שהוא כבר לבש את חולצתה של נבחרת קולומביה במוקדמות הגביע העולמי.

מונטויה הוא יליד קולומביה אך אינו רוצה לחזור לשחק במדינתו. בבוקה הוא מוכן להישאר כל עוד ירצו בו. "זה מאד קשה לשחק בקבוצה הזו. השנה יש לחצים רבים כי חייבים לזכות באליפות. כל דבר אחר יהיה כשלון. כל משחק של בוקה הוא כמו גמר. אני יודע את זה מהימים ששיחקתי בולז סרספילד. שבוע לפני המשחק האחרון שם היתה אווירת לגמרי".

בגיל 20 נמכר מונטויה, המכונה "הקוף" בשל גמישותו וזריזותו, מקלי לקבוצת אמריקה קאלי שבקולומביה, ב־250 אלף דולר. מכיוון שהקבוצה לא שילמה לו במשך שנה וחצי, הסכימה פיפ"א לשחרר אותו והכרטיס הפך להיות שלו. לשאלה איך יתכן שמשלמים עבורו 250 אלף דולר ולאחר מכן הוא לא משחק ולא מקבל שכר, ענה מונטויה "בקולומביה הכל יכול לקרות. הארגון נרגע המאפיה שולטת. אמרתי זאת גם כשהייתי שם, ועד היום לא סולחים לי עליהם".

לשוער החדש של בוקה יש רק אליל אחד: הוגו גאטי הוותיק (בן 44) אותו הוא מחליף. "הוגו יודע את זה אני לא אומר את זה עכשיו בפעם הראשונה. אני גם יודע שהוא לחץ הרבה כדי שאני אגיע לבוקה – ולכן אני כאן. החיים העמידו אותנו אחד מול השני על מנת להתחרות על מקום אחד אמנם, אך זה לא מונע מאיתנו להמשיך ולהיות חברים טובים".

מונטויה היה בגיל 16 השוער המחליף של גרי מרפיגזו בולז סרספילד, אך מאז שהוא זוכר את עצמו הוא אוהד שרוף של בוקה ג'וניורס. היום, כשהוא כבר בפנים, קשה לו לתאר את רגשותיו, מה גם שבמחזורים המשחקים הראשונים שלו בקבוצה הראשונה הוא שמר על רשת נקיה, עד שער הבכורה שהוא ספג שלשום.

■ בוקה עלתה לפסגה

בוקה ג'וניורס, קבוצתו של מונטויה, טיפסה אחר לאתמול לראש הטבלה בארגנטינה הודף השער הראשון שספג השוער הצעיר שלה. היא גברה בבית 1-3 על טאלרס, בעוד ראסינג קלאב, המחלקת עימה את המקום הראשון, נוצחה בחוץ 1-3 ע"י סן מרטין.

שאר התוצאות במחזור ה־7: גימנסיה אסגרינסה – דפורטיבו ארמניו 0-0 (3-4 בפנדלים), פרוקאריל – דפורטיבו אספניול 0-1, סרלונצ' – מאנדיו 1-1 (3-1), אינדפנדיינטה – אסטודיאנטס 2-1, ראסינג קורדובה – ארגנטינוס ג'וניורס 2-2 (3-5), ניואלס אולד בויס – ריבר פלייט 0-0 (4-2), אינסטיטוטו – ולז סרספילד 4-1, פלאטנזה – הוראקן 1-2.

הטבלה: בוקה וראסינג קלאב 16, דפורטיבו אספניול 15, דפורטיבו ארמניו 14, רוסאריו 13, אינדפנדיינטה 12, ריבר פלייט וניואלס 11.

גם מאי '88 היה זמן להייף: דסאייב במשחק הוקרה למישל פלאטיני, כשמולו בנו של הכוכב הצרפתי, לורן.

החגיגה הכפולה של רינאת דסאייב

שוער נבחרת בריה"מ, הנחשב בעיני רבים לטוב בתבל, פרץ השבוע את מסך הברזל ועבר לסביליה הספרדית ◻ בשבוע שעבר, בטקס מרגש לפני משחקה של קבוצתו הקודמת, ספרטק מוסקבה נגד דינמו קייב, העניקה לו פיפ"א את תואר השוער הבכיר בעולם לשנת 1988

מאת נחום טודאי

השבוע הזה היה הסטורי עבור רינאת דסאייב, שוער וקפטן של נבחרת בריה"מ, סגנית אלופת אירופה, וגם האלופה הסובייטית ספרטק מוסקבה. לאחר המתנה ארוכה ותפניות אין־ספור קיבל דסאייב את האישור המיוחל לשחק מחוץ לארצו, ובעבר לשער מסך הברזל הקומוניסטי הוא יעשה את דרכו לסביליה שבספרד, כדי להצטרף לקבוצה מן הליגה הראשונה ששילמה 2 מיליון דולר עבור שירותיו.

אבל זו לא התגינה היחידה של רינאת דסאייב בשלהי השנה האזרחית: באוקטובר הוא גם נבחר לשוער הטוב בעולם בשנת '88. העיתון "פרסבאל" היוצא לאור במערב גרמניה, בשיתוף עם התאחדות הכדורגל העולמית פיפ"א, ערכו משאל רחב בו השתתפו מערכות עיתונים וכתבי־עת ספורטיביים ומומחי כדורגל מכל העולם. הללו קבעו כי דסאייב הוא הראשון בין שוערי הכדורגל בתבל, והעניקו לו 119 נקודות תוך שהוא מקדים בהרבה את שוער הולנד, אלופת אירופה '88 ואיינדהובן, אלופת אירופה לקבוצות '88, – האנס ואן ברוקלן. במקום השלישי דורג שוער איטליה וולטר זנגה.

ב־22 לאוקטובר במוסקבה, לפני פתיחת משחק הליגה בין ספרטק ודינאמו קייב, העניקה פיפ"א את הגביע המיוחד לשוער הטוב בעולם. בנוסף הוא קיבל תשורה צנועה – אפודת שוער מעוטרת.

שמו של רינאת דסאייב מפאר את עולם הכדורגל הבינלאומי זה שנים רבות. לא פעם הוא הופיע בנבחרות רשמיים ובטורנירים למיניהם מחוץ לגבולות ברית המועצות ומספר פעמים אף עמד בין הקורות במדי נבחרת העולם. בגרמניה '88 הוא הפגין יכולת גבוהה במיוחד ואף שם הוא נבחר כמעט פה אחד לשוער של הנבחרת הסמלית של אירופה.

יותר מ־10 שנים מגן דסאייב על שער ספרטק מוסקבה ועושה עבודתו בהצלחה רבה. לא מעט בזכותו כשוער וכמנהיג במגרש, נמצאת ספרטק בשנים אחרונות בצמרת הליגה בברית המועצות.

מסורת של שוערים

במשך עשרות שנים פיתחה בריה"מ מערכת שלמה של הכנת שוערים מעולים שהבזיקה את עצמה. די לזכור שמות מפולקיים כמו לב יאשין האגדי, חומיטיס, מאסלאצ'נקו, ויקטורוב, דסאייב, ועתה גם דימיטרי חארין בן ה־20, האלוף האולימפי.

דסאייב נולד בעיר אסטראחאן, ליד הים הכספי, לפני 31 שנה. כבר בילדותו התחיל לשחק כדורגל. "יכולנו לשחק מהבוקר ועד הערב" – מזכיר דסאייב. "חצר ביתנו היה בשבילנו אצטדיון. ילדים יותר מבוגרים שמו אותי בשער. שהקתי באותו יום עם כל המגרש. ואז, בפעם הראשונה שמעתי מלים של תודה שכל־כך נחוצות לשוער. תמיד הסתכלתי בטלוויזיה איך משחק הכוכב לב יאשין, אותו הערצתי. ומה שהיה חסר לי – זאת העצה שלו. את תורת המשחק של השוער למדתי לבד. רק כעבור שנים, בספרטק, הבנתי שהרבה דברים עשיתי קודם לכן לא נכון ושאני צריך ללמוד וללמוד".

מאחורי דסאייב מאות משחקי ליגה, גביע וגביע אירופה, ויותר מ־70 הופעות בנבחרת. "בשנים שחלפו עברתי הן דקות של שמחה והן דקות של אכזבה. אך העיקר – צברתי המון נסיון שיעזור לי, ללא כל ספק, בעתיד הלא רחוק בעבודתי בתואר מאמן", אומר רינאת.

אשתקד סיים דסאייב בהצלחה את מכון הספורט במוסקבה ולפני כמה חודשים הגשים את חלומו כאשר הוא פתח בעיר הבירה הסובייטית בית־ספר לכדורגל בו לומדים ילדים בכל הגילים לומדים את האלף בית של הכדורגל בכלל ואומנות משחקו של השוער בפרט.

"בשבילי" – אומר דסאייב – "כל משחק הוא חשוב. אני לא מחלק את המשחקים לעיקריים ומשניים. אני מתייחס ברצינות רבה לכל משחק ועושה הכנה פסיכולוגית. נצחון בכל משחק בשבילי הוא כמו הנצחון הראשון בחיי. אני לא סובל הפסדים – הם כואבים לי מאד".

"רינאת דסאייב הוא איש כשרוני, צנוע והוגן שאוהב לעבוד" – אומר עליו מאמן ספרטק מוסקבה קונסטנטין בייסקוב. לכל משחק ליגה או גביע הוא יוצא עם מצב רוח טוב. ואיך הוא מתאמן במגרש? ראשית כל החבר'ה עובדים לידו בהנאה רבה, הוא משמש להם השראה".

هكذا من الأصل

هكذا من الأصل

רבי־המכר של ספרית מעריב

אלפים רבים כבר קנו ונהנו, ואתם ?

ספרי עיון וביוגרפיה:

אפריקה, אפריקה – תמר גולן 29.00 ש"ח
זיגל – ברוך לשם 24.00 ש"ח
רפול: סיפורו של חייל – דב גולדשטיין 29.00 ש"ח
זירת חיי – הרב רפאל הלפרין 24.00 ש"ח
הטרור: כיצד יוכל המערב לנצח – בנימין נתניהו 30.00 ש"ח
לקסיקון ציוני – אפרים ומנחם תלמי 26.50 ש"ח
מצעד האיוולת – ברברה טוכמן 35.50 ש"ח
מוסיקה בכל הזמנים – ג'יימס גלוויי (2 כר') 62.50 ש"ח
מסתורי החלל – מאיר כהן 39.50 ש"ח
קוקה קולה: הסיפור האמיתי – תומס אוליבר 23.00 ש"ח
תוצרת יפאן – אקיו מוריטה 24.00 ש"ח

סיפורת/מתח/ריגול

המרדף אחר אוקטובר האדום – טום קלנסי 30.00 ש"ח
סערה אדומה עולה – טום קלנסי (2 כר') 48.00 ש"ח
בתו – יורם קניוק 26.50 ש"ח
החייל האלמוני – מיכאל בר־זוהר 26.50 ש"ח
המצילים – עידו נתניהו 19.50 ש"ח
העמק ה־13 – ג'ון מ. דל וקיו (2 כר') 48.00 ש"ח
חיילים של מים (הסדרה הפתוחה) 19.50 ש"ח
ליידי ל' – רומן גארי 19.50 ש"ח
עמק הסוסים – ג'ין מ. אואל (2 כר') 48.00 ש"ח
שבט דוב המערות – ג'ין מ. אואל (2 כר') 48.00 ש"ח
ציידי הממותות – ג'ין מ. אואל (2 כר') 48.00 ש"ח
קסם הלענה – דורית לנדס 19.50 ש"ח
זמן שאול – פרימו לוי (הסדרה הפתוחה) 19.50 ש"ח

ספרים לילדים

סידרת התגליות של אנציקלופדיה בריטניקה

אנשים ומקומות 16.00 ש"ח
ספר המספרים 16.00 ש"ח
ספר המלים 16.00 ש"ח
ספר הקולות 16.00 ש"ח
אנחנו 16.00 ש"ח
ספר הצורות 16.00 ש"ח
ספר השעשועים 16.00 ש"ח
אני 16.00 ש"ח
ספר הזמן 16.00 ש"ח
ספר הצבעים 16.00 ש"ח
בעלי חיים 16.00 ש"ח
העולם שבחוץ 16.00 ש"ח

אביגדור – דני שגב וטלי קריבולט 16.00 ש"ח
דובי חבובי עושה כמו גדול – סמדר שיר 16.00 ש"ח
חידון בחרוזים – רימונה די־נור 16.00 ש"ח
כיצד באים תינוקות לעולם – א. אנדרי ור"ס. שפ 13.50 ש"ח
תשע אגדות – הנס כריסטיאן אנדרסן 23.00 ש"ח

סידרת מה אתה יכול

עיבד: יהודה אטלס

מה אתה יכול לחוש! 8.50 ש"ח
מה אתה יכול לעשות! 8.50 ש"ח
מה אתה יכול לשמוע! 8.50 ש"ח
מה אתה יכול לראות! 8.50 ש"ח

נוער

שירי רחוב – סמדר שיר 19.50 ש"ח
עוד שירי רחוב – סמדר שיר 19.50 ש"ח
דברים קטנים ומדליקים – סמדר שיר 23.00 ש"ח
דפי של רפי – סמדר שיר 19.50 ש"ח
דפי של רפי לנצח! – סמדר שיר 19.50 ש"ח
נערה ונער – סמדר שיר 23.00 ש"ח
חץ בלב – סמדר שיר 19.50 ש"ח

מילונים וספרי עזר:

מילון לשנות האלפיים אנגלי–עברי–אנגלי – שמשון ענבל (3 כר') 99.00 ש"ח
מילון עברי–אנגלי – פרופ' דגוט 83.00 ש"ח

ספרי מתנה ואלבומים:

שלום לך ארץ נהדרת – אילן גולדהירש 26.50 ש"ח
אצלי או אצלך – אילן גולדהירש 23.00 ש"ח
שלמה ארצי – שירים 30.00 ש"ח
ארבעים!- דוש 24.00 ש"ח
חלומות – יוליה ודרק פארקר 30.00 ש"ח
סודות הפנים – יאנג ליילן 27.50 ש"ח
כותרת ראשית – ארבעים שנות המדינה כפי שהשתקפו בעמודים הראשונים של "מעריב" 127.00 ש"ח
רוק בבית הסוהר – יהונתן גפן 19.50 ש"ח

ספרי טיולים

טבע/מדריכי נסיעות

אמא אדמה – עודד פיינגרש 30.00 ש"ח
צבע בטבע – עודד פיינגרש 30.00 ש"ח
ארץ ירוקה שלי – רות ריכטר 32.50 ש"ח

ילקוט הצמחים – נסים קריספיל:

א–ג 23.00 ש"ח
ד–ח 30.00 ש"ח
ט–מ 39.50 ש"ח
נ–צ 45.00 ש"ח

מדריך "מעריב" לארה"ב – רן דגוני (3 כר') 55.50 ש"ח
מדריך למטייל באירופה – יעקב רוזמרין (4 כר') 59.00 ש"ח
תיק מפות – 6 מפות מהחרמון ועד אילת 35.50 ש"ח

תנאי קניה:

בקניה מ־50 ש"ח עד 100 ש"ח – 10% הנחה ב־3 תשלומים, שווים ורצופים
בקניה מ־101 ש"ח עד 200 ש"ח – 10% הנחה ב־5 תשלומים, שווים ורצופים
בקניה מ־201 ש"ח ומעלה – 15% הנחה ב־5 תשלומים.

תלוש הזמנה

לכבוד ספרית "מעריב"
רח' החילזון 3, רמת־גן 52-522

נא לשלוח אלי את הספר/ים האלה:

....
....
....
....
....

מצ"ב .... המחאות ע"ס .... ש"ח
שם .... מס' ת"ז ....
כתובת .... מיקוד ....
טלפון .... תאריך .... חתימה ....

ספרים מבית טוב – ספרית מעריב

לך על בטוח לוח מעריב נדל"ן

המשך הלוח מעמוד 7ב'

קרית

נוף הפארק
איכות חיים
בקרית בן גוריון
חולון
פרויקט יוקרתי
הגושק לפארק
שיקיף את הקריה
דירות
4, 5 חדרים
פנטהאוזים
5 + חדר על הגג
מפרט טכני עשיר!
*
תשלומים ומשכנתאות
*
03-5524278
שעות פתיחה: 09:30-13:00,
16:00-18:00 ובשבת: 11:00-17:00

קרית

(26361)

יהוד

חולון/בת"ים

חולון

עיסקת השנה
בחולון
דירות יוקרה
ברמה גבוהה.
ברח' שקם במרכז העיר
(רח' הטורים 9)
דירות 4, 5 חדרים
ודירות גג
פרויקט משותף של המשקם וכור: מתקבלים 78 טלפון 03-885522, מכוב בכוכב 03-5032085
(1466)

אילנות הקריה
בקרית
בן גוריון
חולון
דירות 5 חדרים
במבצע מיוחד!!!
03-5521345
(24481)

גבעת שמואל

קרית אונו

קרית
הבונים של תל-גנים
תל-גנים ג'
אזור המגורים
המבוקש ביותר
בישראל

בגבעתיים
תל-גנים ג'
קרית בונה
דירות מפוארות
במיוחד
5 חדרים
ודירות גג
*
אבן גבירול 30, ת"א
03-257455
שעות פתיחה 08:30-17:00

קרית
(16797)

בני ברק

בפרוייקט "לב-גבעתיים"
דירות 3 חדרים + גג
דירות 3½ חדרים
ב-105,000$ + מע"מ
(10563)

פתח תקוה

קבלת המשכנתא
תוך 24 שעות.
מרגע הבאת כל האישורים
חישכנתא
הלוואות לזכאים תעודות
זכאות הלוואות חופשיות
הלוואות לשיפוצים
בבנק לאומי למשכנתאות
רחובות 08-453374
ראשל"צ 03-9682246
פ"ת 03-9223422
(26282)

4 חדרים 120 מ"ר
חדשה
באזור נוים
בתשלומים עד הכניסה
מרכז מידע והכוונה
בפ"ת 03-9345423
בת"א 03-245375
(25949)

גבעתיים

אושדין

רמת-גן

דרוש
בית/דירה
4-5 חדרים
(26119)

שכונות דרומיות

מודעפון
03/38 38 38
שרות מודעות טלפוני
24 שעות ביממה
לבעלי כרטיסי אשראי

לך על בטוח לוח מעריב נדל"ן

אברהמי ובניו
חברה לבנין בע"מ
מציעים למכירה
דירות קוטג'ים וילות חנויות
במקומות הבאים:
ברחובות
ברח' חלינסקי בבנין בן 6 דירות בלבד
4 חדרים, דופלקס 6 חדרים
חניה ומחסן
ברמלה
ברחוב יחזקאל
4 חדרים + גינה צמודה וכניסה נפרדת בבית דו קומתי,
משכנתאות מסובסדות גדולות
גם לבעלי דיור
חנויות
בכל הגדלים ולכל מטרה.
בקניון המפואר
רמלה
מדרגות נעות, מיזוג אויר מרכזי ומעלית.
אפשרות גם: בית קולנוע, בית מרקחת, סופרמרקט
באילת
קוטג'ים 5 חדרים
דירות 5 חדרים
באלפי מנשה
וילות מדורגות עם גינה פרטית, חצר משק ומרפסות ענקיות
4 חדרים, 6 חדרים.
משכנתאות מסובסדות גם לבעלי דיור
באריאל
3 חדרים, 5½ חדרים
דופלקס + 5 חדרים
+ גינה פרטית
המשרד הראשי:
בתחנת הדלק סונול כביש ראשל"צ נס-ציונה
03-9644222
רמלה:
אתר הבניה
בווה רם
(9356)

4 חדרים ויותר

2–2½ חדרים

דירות בשכר חודשי
1500

דירות מרוהטות
1550

ביקוש דירות

בת-ים

דירות למכירה
1250

אנגלו סכסון בת-ים
זה נכס בשבילך!

3–3½ חדרים
1350

אזור

ד. חזות חברה לבנין בע"מ
מציעה בראשל"צ
דירות יוקרה ברח' ויתקין
4 קומות 7 דיירים

איזור הדרום

קבלת המשכנתא
תוך 24 שעות
מרגע הבאת כל האישורים
חישכונתא
הלוואות לזכאים חעודות זכאות הלוואות חוספיות והלוואות לשיפוצים
בבנק לאומי למשכנתאות
08-525111 אשדוד
051-29151 אשקלון
059-71010 אילת

ראשון לציון

מגדלי אשכול בונים
בקרית ראשון
4 המתאימות גם לזכאים
5 4½ מפוארות במיוחד

נס-ציונה

רחובות

לוד
פרוייקט היוקרה של לוד
מגדלי לוד סנטר
★ דירות פאר בנות 5 חדרים 130 מ"ר
★ דירות קוטג' (דופלקס) מפוארות 185 מ"ר
★ אפשרות למשכנתא מהחברה עד 40% מערך הדירה
משרד מכירות:
שד' ירושלים פינת שד' הציונות, לוד
08-236831 08-220369
★
משכנתא מיוחדת 30,000 ש"ח
15,000 ש"ח ב-6% ריבית
15,000 ש"ח נוספים ב-9% ריבית
★
יזמים:
אלוני יחזקאל
אחים חוני
אחים דהאן
קבלן מבצע:
ויקטור לוי.
(25078)

איזור השרון

הרצליה

בהתלוץ בבניה!!!
2 דירות קוטג' 6 חדרים + גג
ודירת גן 5 + סטודיו

פרוייקט איכותי של אזורים
בגני הרצליה
דירות 6,5 חדרים
דירות גג
ודירות דופלקס
לפרטים נוספים נא לפנות
לפתי כהן 050-22214
(26487)

קבלת מודעות
מ-8.00 עד 21.00
לוח מעריב
738707
727630
734555
מבצע מיוחד!

דירות למכירה
הזדמנות לקוטג' בהרצליה הירוקה!
● קוטג'ים נפלאים בשכונה ירוקה, אין בניינים גבוהים מסביב וגם לא יהיו!
● קרוב להרצליה העיר, 5 דקות נסיעה מכביש החוף
● בקרוב, עם השלמת הכביש העוקף בין כ"ס לכביש החוף, יהפוך המקום לשקט ביותר באיזור
● מרכזים קהילתיים קרובים: קאנטרי קלאב הרצליה, ביה"ס אלון, מרכזי קניות של העיר
● באיזור הטוב ביותר בהרצליה הירוקה (גובל ברח' אשר ברש היוקרתי)
● לפרטים נוספים:
★ גזית ושחם
המשביר 9, ת"א
03-659544
★ "שמואלי"
בן גוריון 22 (פינת הס)
בהרצליה
052-541144, 052-541155
(14016)

4 חדרים ויותר
1300

3–3½ חדרים
1350

דירות בשכר חודשי
1500

דירות מרוהטות
1550

כפר סבא

דירות 5 חדרים
מרפסות פתוחות!
בבנין 7 דיירים
ברב הזז ובהרמנספלדר

דירות למכירה
1250

4 חדרים ויותר
1300

בכרמל 32
בבנייה
5 ענקיים
+ מרפסת פתוחה
"מידצר"
03-413501 ,052-952346
(22090)

מרום הראל בע"מ
בונה את "ניר — מרום"
דירות 5, 4
ופנטהאוזים

3–3½ חדרים
1350

משהב
חברה לשיכון, בנין ופיתוח בע"מ
מציעה למכירה:
ברעננה
לציבור הדתי
ברחוב שברץ
5–4 חדרים
לכניסה מיידית
משרד מכירות במקום
פתוח בימים ב', ד',
בשעות 16.00–18.00
★
בכפר-סבא
לציבור הדתי
דירות וקוטג'ים
5 חדרים
★
בבני-ברק
לציבור הדתי
ברח' מודיעין-מנחם
5-4-3 חדרים
ודירות + חדר על הגג
★
בהרצליה
ברח' קהילת-ציון – העצמאות
5–4 חדרים
ולציבור הדתי
ברח' וולפסון
5-4-3 חדרים
הדירות גדולות ומרווחות
בסטנדרט גבוה
משרד המכירות באתר יהיה פתוח
בימים: ב', ד'
בשעות: 16:00-18:30
מלפון באתר:
050-20332
★
בירושלים
בהר נוף
בבית וגן
ובמשכנות פאר
(בקעה)
דירות
6-5-4-3 חדרים
וקוטג'ים
02-224181
★
בפתח תקוה
שלב חדש בבניה
ברח' יונה גרין – אוסטרן
4-3 חדרים
ובכפר אברהם
קוטג'ים 5 חד'
★ לאיכלוס דתי ★
★
פרטים בטלפון:
03-664631
(15718)

هكذا من الأصل

לעסקים וחברות בקשיים
הסדרים ופתרונות
לא שגרתיים!!
ע"י צוות כלכלי/הנדסי

04-667215 ,03-453452
(19662)

חברה כלכלית
המייצגת משקיעים מחו"ל
מעוניינת להשקיע
בחברות ועסקים

מוצע למכירה
כל מלאי החברה:
קרמיקה מתנות
וחפצי נוי

אני מעוניין להשקיע
בעסק רציני
50,000-180,000 דולר
בשותף פעיל או שקט

ת.ד. 2029 חיפה מיקוד 31019
(26872)

למכירה מבנה
לתיקון גלגלים
מהחדשות בעולם
מסוג "ארדו"

ישירות מהיבואן!!!
מיוחד לבעלי חנויות

חדש ומיוחד!!
הגיע מבנה דפוס
וסורק להפרדת צבעים

למכירה חנות
בתחום סוד צילום
052-36688 בערב:

לסניף פעיל
ברשת המבורגרים
דרוש
שותף/קונה

לחברת שיווק
בענף מזון מהיר
דרוש
משקיע רציני/שותף

למכירה
בניין פנוי
ברח' דיזנגוף

בעל עסק
מפעל
מקבל החלטות
שנת המס מסתיימת
ואתה תשלם!!
זה הזמן להשקיע
בקטלוג פרסומי
לקידום מכירות

במצפה רמון
מלון 20 חדרים
(מפעל מאושר פטור ממס)
75,000 דולר

מעוניין להשתלב בעסק?
מקים עסק חדש?
מעוניין למכור עסק?

איש מכבי
בעל אולם 120 מ"ר
בקרית-אריה

קבוץ מבקש לרכוש
מפעל
קו ייצור
או סוכנות

עסק במזון?
סוכנות לייצור פסטה
LA PARMIGIANA
עכשיו בישראל

מחפש שותף
להשקעה ולניהול
בית אבות קטן (מאבו)

למכירה במניה
(בשב"ח)
מסעדה גדולה ופעילה
ברשת מזון מהיר

ישרא-אבטחה
אבטחה
שומרי ראש
גביה דיסקרטית

למכירה
מטעמי בריאות
עריה מסודרת

למכירה מגרש בـ-850 מ"ר
בדופ"ש "עמידר"
ברחוב תל-אביב
מרכז וולובלסקי

5 חדרים מפוארים
דירות פנטהאוזים!!!
באזור יוקרתי ומבוקש
משכנתאות וביטחונות

הוד השרון

רמת השרון

רעננה

עסקים

למכירה עסק
פעיל ומצליח
בענף המחשבים
באיזור השרון

משהב
מציעה למכירה
ברעננה
ברחוב שברץ
5-4 חדרים

בכפר-
סבא
דירות יוקרתיות
5 חדרים

בבני-ברק
ברח' מהרש"ק-מנת
5-4-3 חדרים
ודירות גן

בהרצליה
5-4 חדרים
5-4-3 חדרים
הדירות נהנות
מנוף
בכבודים גבוה
משרד המכירות
באתר יהיה פתוח
בימים ב'-ד'
בשעות 16:00-10:00
מלפון באתר
050-20332

בירושלים
בהר נוף
בבית וגן
ובמשכנות פאר
(בקעה)
דירות
6-5-4-3 חדרים
וקוטג'ים
02-224181

בפתח
תקוה
שלב חדש בשכ'
ברח' יונה גרין-
אוסטרמן
4-3 חדרים
ובכפר אברהם
קוטג'ים 5 חד'
לאיכלוס מיד

פרטים במכירות
03-664631

מכזا من الاصل

לך על בטוח לוח מעריב עסקים

"יומליס"
* מאגר השקעות
* בדיקות כדאיות
* יעוץ עסקי וכלכלי

מקים עסק חדש? משתלב בעסק קיים?

בדוק אפשרויות השקעה! שוקל למכור את עסקך? "המחלקה לייזום עסקי" של חברה מובילה ... הגשם שלנו העתיד שלך

03-5101403/4

להשכרה 500 מ"ר

אזור התעשייה הרצליה בסדרות-היהודים

חב' א.ח.י חפמן

מציעה למכירה

בראשל"צ חנויות

במרכז מסחרי המתוכנן בלב מרכז העסקים העירוני ברחוב הרצל פינת תרמ"ב (מול התחנה המרכזית)

חנויות בגודל מ-38 מ"ר עד 84 מ"ר

עם אפשרויות להגדלה משמעותית ...

08-454638, 08-453067

להשכרה בבני-ברק

משרדים + מרתף ביחידה אחת או בחלקים

בכפר-סבא!

בקניון "לב העיר" ויצמן פינת רוטשילד

החלה מכירת שלב ב'!!!

* ערבות בנקאית *

דירון בע"מ ויצמן 54, כ"ס

טלפון: 052-32965/6

להשכרה 300 מ"ר

בבורגשוב פינת פינסקר ת"א מתאים לכל מטרה

03-732784

נאות חברת מציעה: חנויות למכירה/השכרה בראשון לציון

טלפון: 03-948408

למכירה חנויות/משרדים

במרכז עסקים חדש "בית אור" בפ"ת

03-5103030, 03-9342463

ברמת החיל להשכרה ולמכירה 100-1500 מ"ר

כניסה מיידית

אנגלו סכסון .03-286181

בפרס רמת השרון להשכרה 300 מ"ר

+ מיזוג מרכזי + מלפונים + מעלית

03-5400076

להשכרה בבית הקרן

ביאליק 155 רמת-גן

136 מ"ר 5 קווי טלפון

3 חניות

03-293132

משרדים להשכרה בשכ"ח

500 מ"ר בשתי קומות – ממוזגים

★ חניה צמודה ★ 24 קווי טלפון ★

טוביה לשם קהילת סלוניקי 7, ת"א

.03-481387

למכירה/השכרה בהזדמנות!!!

מול הקניון בבניין חדש

03-5742777

למסירה ברחובות מבני תעשייה

שיותאמו לדרישות הרוכש

אפשרות לאולם עמודות

החל מ-200 מ"ר

תנאי תשלום גמישים

08-413481, 03-9661319

להשכרה מיידית בקרבת הקניון מבנה תעשייתי

500 מ"ר

קיק גבוהה + כח

אנגלו סכסון

.03-286181

להשכרה בבני-ברק

550-1,100 מ"ר

קומת קרקע

"דשוף ונכסים"

03-5742777

רשת מלון מחלקה מסחרית מציעה!!! להשכרה בחולון ובראשל"צ

03-7520199

هكذا من الأصل

עסקים/מכוניות

לוח מעריב — לך על בטוח

ג'

הגל החדש

אופל קדט ופורד סיירה

★ 1989 ★

כל סוגי הרכבים

במחירים מפתיעים!

100% אשראי!!!

★ חדש ★

מחלקה מיוחדת לאופנועים

במחירי מבצע!

★

אפשרות לעריכת בקאית

03-848444,

03-848729

ליס סופרקאר

מתקבלות הזמנות לדגמי 89

גם במרייד-אין למכירה

★ מרצדס 280 — 81
★ סובארו DL אוט' 1.3 — 87
★ אוטוביאנקי ג'וניור 903 — 86
★ פיאט רגטה 1200 — 84
★ פיאט 131 סט 1.6 — 81
★ 2 פיאט פנדה 1.2 — 87
★ וולוו אוט' + מזגן 2,000 — 83
★ פאסאט אוט' + מזגן 1.6 — 83
★ לנציה פריסמה מזגן 1.3 — 87
★ ב.מ.וו 300E אוט' + מזגן — 84
★ פיאט 131 אוט' 1.6 — 82
★ 2 סובארו 1.3 — 83+82
★ אוסטין מטרו 1.3 מזגן — 86

★ מסחריות ★

★ 3 פורד טרנזיט — 84+83+82
★ פיאט דוקאטו 3100 מזגן — 84
★ פורד טרנזיט 1.6 מזגן — 84
★ 2 פורד דום כרונס 1.3 — 80
★ ועוד מבחר גדול...

תצוגה ומכירות: לה גרדיה 2, תל-אביב, לפנות לדני מלפון: 03-331976

עד 100% אשראי

עד 36 תשלומים!

משרד ראשי: שלום עליכם 15, ת"א

03-298044, 03-286755

"מכוניות הבורסה"

במבצע מכירות

ללא מזומנים!

אשראי עד 100%

ל-5 שנים

03-7522208, 03-7518914

$ 2,000 במזומן

וקנית מגרש

לבניית וילה

בגן יבנה

להשקעה

מגרשים

ליד מכון וייצמן

רק 9,800 דולר

מכוניות

אוטו דבוש

ביבוא אישי

FORD

פורד סיירה

★ 1989 ★

המפוארות ביותר

במחירים מדהימים

OPEL

אופל קדט

★ 1989 ★

תוספות מיוחדות

במחירים מיוחדים

★

100% אשראי

עד 60 חודש לפי 0.8% לחודש צמוד

★

כמו כן יבוא כל סוגי המכוניות

★

סניף ראשי: לוד הרצל 8

08-229446

סניף באר-שבע: הפלמ"ח 49

057-31054

לה-קאר

03-5468178/9

מימון מלא!!!

לכל סוגי הרכב

110% כולל מע"מ

גם למסחריות

עד 72 תשלומים

★

הלוואות!!!

עד 15,000 ש"ח

לכל מטרה

חוסמי השקעות בנ"מ

03-200982

חברה למבנים מודולריים

בניית לימוד

מחירים מיוחדים

דרושים

03/611001

24 שעות

שרות מודעות טלפוני של

לבעלי כרטיסי אשראי

אלדסמוביל

אולדסמוביל 79, יד ראשונה, מזגן, 6 צילינדר. (322) 03-815444

אולדסמוביל קטלס 1983, 2 דלתות + כל התוספות (6640) 052-951235

אולדסמוביל אומגה 1983/6 בהזדמנות (7061) 03-393859

אמריקאיות אחרות

G.M.C טנדר, מסחרי, 81, חיים (290) 02-715574 ,03-782633

ביואיק

דודג'

פונטיאק

פורד ארה"ב

שברולט

[illegible]

1600 87 316
ראשונה פרטית 4 דל'
צבע מטלי + מזגן
ורדיו-טייפ

[illegible]

[illegible]

מהפך
ברכב
המשומש
המכונית
אפשטיין
עברנו
לצומת עלית ר"ג
המרכז הגדול בארץ לסחר במכוניות
אל תתאמץ
למכור
מכוניתך
איך יודע מי מבטח לבחוץ
פנה מייד
למכונית
אפשטיין
צומת עלית ר"ג
וחקבל בספך
תוך 48 שעות
קניה
ומכירה
★ משאיות
★ מסחריות
★ פרטיות
★ מנודדים
אשראי
ל-5 שנים
הלוואה באמצעות בנק
03-7521940/1

מלבוש

מומחים לתיקוני
מלבוש/סיפקה
סולרה הוריין
וסמבה + אוטומטי

מסחריות

אוטו פנחס
★ מבצע ★
100% אשראי
מסחריות:
מנדרים סובארו
טנדרים ומנטפוטרים
מודלים 1982–1986
מנדרים שברולט 1981
טלפונים:
03-824055
03-824924
סלמה 41, ת"א.

משאיות

טנדרים ואוטובוסים

מיניבוס

★ חדש ★
שני
סוכנויות בני ברק
יבוא אישי
לכל סוגי הרכב
אפשרות אשראי
מסחריות
שברולט 89 מיוחדות
ארוכות וקצרות לנוסעים ומטען
הספקה מהירה
★ במבצע
פרטיות
אופל קבריולט
חדשות ומיוחדות
דגם ספורט
מחלקה מיוחדת לנכים
ועולים חדשים
דבוטינסקי 2, בני ברק
03-5792051
.03-788845

טלקאר:

לשמוע בטלפון על מכוניות למכירה לא עולה כסף!

★

טלקאר הוא שרות חדש של חברת טלסטר. המאפשר לך להתקשר טלפונית למאגר ממוחשב של מכוניות למכירה, המתעדכן מדי יום ומוסר לדיווחך מסביב לשעון 24 שעות ביממה.

נסה זה עובד!

להלן מספרי הטלפון:

★ אאודי	03-5131901
★ אוטוביאנקי	03-5131902
★ אוסטין/מורי מיינור	03-5131903
★ אופל	03-5131904
★ לנציה/אלפא רומיאו	03-5131905
★ ב.מ.וו	03-5131906
★ ג'יפים/רנדות	03-5131907
★ דייהטסו/סוזוקי	03-5131908
★ ולבו סריסף	03-5131909
★ מרדים/טנדרים	03-5131910
★ פיאט	03-5131912
★ מסחריות	03-5131913
★ מרצדס/אמריקאיות	03-5131914
★ מזארה/קרוזים	03-5131915
★ ג.מ.ס/טאוב	03-5131916
★ סובארו	03-5131917
★ רנו	03-5131918
★ סיאט	03-5131919
★ סיטרואן	03-5131920
★ פולקסווגן	03-5131921
★ פולבסי/סקודה	03-5131922
★ פורד	03-5131923
★ פיז'ו	03-5131924
★ אופנועים	03-5131925

35 ש"ח

זה מה שעולה לך למסור מכונית!

תמורת 35 ש"ח בלבד, תוכל להכניס מודעה מפורטת, בת 16 מילים, למכירת הרכב למאגר המידע הממוחשב של טלקאר. ההודעה מתפרסמת עד שהרכב נמכר, ללא הגבלת זמן.

מלפון בשעות היום:
03-5131388
בערב: 03-5131900,
03-5131926
(5639)

אלדן eldan RENT-A-CAR

יש לנו את החוצפה

להצהיר שאנו מוכרים את המכוניות הטובות בשוק עם הקילומטרז' הנמוך ביותר

דגמי 87

★ פיאט סמיג מסחרית
★ פיאט 5 דלתות
★ סובארו 1.3 רגיל
★ סובארו 1.3 אוטו'

דגם 88

★ אוטוביאנקי

מרכז מכירות
רח' המסגר 30 ת"א, 03-5371780
03-5371791, 03-5371789
(8502)

אוטופיינט

ראשון לציון

8 דקות מתל-אביב

רשוי שנתי ללא תור!

בדיקות קניה ממוחשבות

תעודת אחריות ל-6 חודשים

★ כיון פרונט והרצות רכב במחשב

ראשל"צ — 03-941247
תל-אביב — 03-330418

אוטופיינט

(3900)

סובארו כללי

סובארו מיני

סובארו סטיישן

סובארו 1300

סובארו 1400

סובארו 1600

סובארו 1800

סובארו ג'אסטי

לתשומת לב המפרסמים בלוח מעריב

כל המזמינים להמשיך ולפרסם את מודעותיהם לאחר הפרסום הראשון, מתבקשים להתקשר לטלפון 03-5611111 (רב-קווי) ולמסור את מספרי הפרסום הרצויים וכן את מספר הקוד כפי שהודפס בתוך בסוף המודעה.

הזכות לפרסום חוזר חלה ללא תשלום תוספת עד 4 שבועות מיום הפרסום הראשון.

בקשות לפרסום חוזר מתקבלות כל יום עד השעה 18.00 וביום שבת עד השעה 11.00 בבוקר.

הנהלת מעריב

סוזוקי

SUZUKI ראשל"צ

כמו ביפן

88 הספקה מיידית!

תן ישן (סוזוקי) — קח חדש

מבחר מכוניות 87 מהחלפה/השכרה

אשראי

אחריות מלאה לחצי שנה

מוסך מורשה

מערכת דיאגנוזה ממוחשבת

התקנת מזגנים מקוריים

03-995643, 03-942770
רח' הרצל 2, ראשל"צ
(25964)

"מוסך פנחס" סובארו

★ צירות כלל הרכבה
עד 84 — 150 ש"ח
85 — 170 ש"ח
6 חודשים אחריות

★ טיפול 10,000 ק"מ כולל חלקים — 100 ש"ח

★ אוברול מלא כולל חלקים והרכבה 1400 ש"ח

★ מנועים כולל הרכבה 1,000 ש"ח
3 חודשים אחריות

יד חרוצים 2, ת"א
03-373022, 03-381980
(26496)

חדש.
שי
כניות
וסחריות
מבצע.
פרטיות
03-5775351
03-765845

הכל מן הארשיון

בסוכנות סוזוקי הרצליה!!!
מבצע ענק לדגמי 1988
אספקה מיידית!!!
+ אפשרות החלפה ואשראי
עד לכל מזמין
קונים סוזוקי
משווקים בממון
מכון סוזוקי משופצות
סוקולוב 99, הרצליה.
052-87686 ,052-86966

מבצע!!!
לה – קאר בע"מ
★ סוזוקי אלטו אוטו' 87
מהשכרה 5 דל'
(16,500 ש"ח בלבד!!!)
★ סוזוקי אלטו 3 דל' 87
(13,500 ש"ח בלבד!!!)
קילומטרז' נמוך
מספר מכוניות מוגבל
(אפשרות לתשלומים)
.03-5468178/9

סוזוקי

רנו

פורד אסקורט

פורד סיירה

פורד קורטינה

פורד פיאסטה

פורד סקורפיו

פורד קפרי

פורד טאונוס

פולקסווגן חיפושית

פולקסווגן טרנספורטר

פולקסווגן פאסאט

פולקסווגן גולף

פולקסווגן ג'טה

פולקסווגן פולו

פולקסווגן סירוקו

פולקסווגן דרבי

פולקסווגן כללי

פיאט 124

פיאט 127

פיאט 128

פיאט 131

פיאט 132

פיאט 133

פיאט אונו

Budget
rent a car
מבצע!!!
פיאט 127 – 87
11,900 ש"ח
דגמי 87/86 ממחונות
★ סוזוקי אלטו (רגיל או אוטו')
★ סוזוקי סוויפט (רגיל או אוטו')
★ סובארו ג'סטי
★ סובארו 1.3 (רגיל או אוטו')
★ סובארו 1.6 אוטו'
★ פיאט אונו 45 (5 דל')
★ פורד אסקורט
★ פורד סיירה (1.3)
★ פורד סיירה 1.8 אוטו'
★ מיצובישי TRS 1.6 (BX אוטו')
★ וולוו 240 (2000 אוטו')
★ פיג'ו 505 (הגה כח אוטו')
★ אולדסמוביל קטלס
(כל התוספות)
ג'יפ סוזוקי 1.3 (ארוך)
מכוניות מסחריות
★ סובארו טנדר (ארגז + טנדר)
★ VW טרנספורטר (קומבי)
★ פורד מרקורי מסחרי (סגור)
אחריות ל-6 חודשים
ו/או ל-10,000 ק"מ
אפשרות לאשראי
עד 50% מהמחיר
03-338122 ,03-323111

בדיקות
קניה
ממוחשבות???
ב"קומפיוטסט"
תל-אביב
כל מערכות
הרכב
נבדקות במחשב
בתנאי הדרך
תעודת אחריות ל-6 חודשים
רק
ב"קומפיוטסט" תל-אביב
ת"א – 03-330418
ראשל"צ – 03-941247

"רכב ישראלי"
מרכז המסחריות
100% אשראי!!
4000 ש"ח הנחה
★ פרנזיים פורד
★ מסחריות G.M.C
★ טנדרים פיג'ו
★ טיסקה ורנו
★ מלאי פרטיות
בנוסף בהנחות!!
מנועים + גירים (אוורהול)
הרכבה מיידית!!
(אפשרות לרכב חליפי)
בן צבי 33, יפו
03-825666 03-839653
03-836246 03-825718
ובערב: 03-887293
03-5523589 ,03-581647

هكذا من الأصل

חיים
אופנועים
★ קניה ★
★ מכירה ★
★ החלפה ★
SUZUKI

750B 600F GN 250 DR 750 BIG •
• מתקבלות הזמנות לכל דגמי סוזוקי
• אצלנו תמצא לקניה ומכירה
• מבחר גדול של אופנועים יד שניה במצב מעולה כולל אחריות
• אביזרים ותבלבושים שונים
הבזיסה פרוד המסגר 19, ת"א 03-381940, 03-372476
פתוח במוצ"ש עד 22:00

אחת/ה
חובב/ת חדש/ה!!!

NAV

ארגב אופנועים
אופנוע/קטנוע עד 60 חש'
SUZUKI
MOTOGUZZI
סאן יאנג דאלים
מכירה ושרות התאמה
אופנוע חדש/משומש
ע"י רוכבים מקצועיים
★
תנות לאביזרים
קסדות Boeri, פיברגלס/קבלר.
רפידות בלם לכל רכב סוזוקי מתאמת SBS (בתוקף תקן TUV הגרמני)
מוסך שרות ממוחשב בהנהלת גל
בדיקות קניה יסודיות
★
מעמידים למכירה קניה והחלפה אופנועים קטנועים באולם תצוגה מבוסס מקיף!!!
★
רח' אבולעפיה 5, ת"א, כניסה מסלמה 56,
03-828860, 03-828890
פתוח רצוף מ-08:00-19:00
ארגב – הכי אופנועים בעיר!!!
(21445)

לתשומת לב המפרסמים בלוח מעריב
כל המעוניינים להמשיך ולפרסם את מודעותיהם לאחר הפרסום הראשון, מתבקשים להתקשר לטלפון 03-5611111 (רב-קווי) ולמסור את מספר הפרסום הרצוי כבר את מס-פר הקוד כפי שמופיע בסוף המודעה.
הנהלת מעריב

מ. שחר
השכרת רכב בע"מ
פעם שחרו תמיד מ. שחר
03-9663939-42
ראשל"צ, הרצל 2
רחובות
חרל"פ 8
08-466061-2
השכרת רכב
ג'יפים
ומכוניות חדישות
★ שרות ★ אמינות
★ מחירים סבירים ★
★ בלעדי ★
מיניבוס 6 מושבים
מנדר סחוקי + ארגז
מוכר בסס
סוכנויות:
חולון, סוקולוב 75 03-880482
03-882137
לוד, הרצל 49 08-227740
חולון 9 08-236548
רמלה, הרצל 104 08-220602
בת-ים, בלפור 70 03-867512
פ"ת, בר-כוכבא 50 03-9340872
קרית-גת, מל"ח 4 051-884978
שמואל, ר' מאיר 41 052-921521
(15367)

מבצע
DUCATI
CAGIVA
HUSQVARNA
דגמי 1989
במחירי 1988
(כזמן מוגבל)
★
★ "סלמה" DUNE 125 ממ
המנוע המקצועי Y.P.V.S של יומהה, 140 קמ"ש
9,600 ש"ח
★ "פרציה" C-10 125 (ראפטר) קטן המהיר ממנו בעולם!
15,490 ש"ח
★ "אסקורה" 250-430 סמ"ק אלוף העולם איכותי למקצוענים
14,900 ש"ח
★ "אליפנט" 200 כביש/שטח 27.5 כ"ס סטרטר חשמלי
10,930 ש"ח
★ T-4 500 כביש/שטח 4 שסתומים לצילינדר סטרטר חשמלי 40 כ"ס הנלק סיבוב למצבר מכובלים
17,250 ש"ח
– אשראי עד 5 שנים –
הבזאן
סלע אופנועים
הצבי 3, ר"ג
(מול בורסת היהלומים מאחורי תחנת דלק)
03-723570
שיווק והפצה: תצוגה, הדגמות והחלפות
דינמית סוכנויות
צ'לנוב 37, ת"א
03-372890, 03-383151
פתוח גם במוצ"ש
(26728)

"מוסך הצפון"
חלקי חילוף לאופנועי ג'ווה – JAWA
★ 50% הנחה ★
(24253)

מעתה מכירת אופנועים בשיטה האמריקאית ללא מזומנים
ל-5 שנים
ובריבית מינימלית!
דינמית
בית האופנועים הגדול בישראל
צ'לנוב 37, ת"א
03-372890, 03-383151
פתוח 08:30-19:00 וגם במוצ"ש
בדינמית יש אופנוע לכל אחד.
(10720)

מודעפון
03/38 38 38
שרות מודעות-טלפוני 24 שעות ביממה לבעלי כרטיסי אשראי

רנו סמיישן

רנו כללי

רנו 4

רנו 5

רנו 9

רנו 11

רנו 12

רנו 14

רנו 18

פיז'ו סמיישן

פיז'ו כללי

פיז'ו 104

פיז'ו 205

פיז'ו 304

פיז'ו 305

פיז'ו 309

פיז'ו 504

פיז'ו 505

פיאט רונה

פיאט רגאטה

פיאט ריטמו

פיאט 131

פיאט 132

פיאט 133

פיאט סמיישן

פיאט כללי

פיאט אונו

[illegible]

صكذا من الأصل

לך על בטוח לוח מעריב מכוניות/מכירה ושרותים ג'

[illegible]

סימון וביפוח
עד 6,000 ש"ח
בהוראת קבענו

לשכירים קבועים ולעצמאים בכל מקום. לטלפן. 03-652491, 03-625436

הלוואות נוחות
עד 3500 ש"ח
לשכירים
ללא בטחונות

כספי!!!
הלוואה מיידית!
עד
36 תשלומים

תל-אביב: 03-660341
חדרה: 06-322887
נצרת: 06-576335
פתח-תקוה: 03-9301116

★

הפרטן –
חברת מימון בע"מ
אלנבי 17, תל-אביב

הלוואות
ללא הגבלה בסכום
בהחזר עד 15 שנה!
בריבית 0.9% לחודש!

בדוק השווה ואז תלווה!
דניאל פישמן בע"מ
הלוואה עד
4000 ש"ח

ייעוץ והשקעות
הלוואות מ-3,000 ש"ח עד
24,000 ש"ח, עד 60 חודש
03-887702

וידאו טייפ

"המרכז למצלמות
וידיאו"

כספי!!!
עד 15,000 ש"ח
עד... 72 תשלומים
★
הלוואות לרכב!!!
עד 110% אשראי
עד 72 תשלומים
חומיפי השקעות בע"מ
03-286632

מבצע ב"סקיורטס"
לזמן מוגבל!!!
הלוואות לשכירים ועצמאים
בתנאים הטובים ביותר

ההלוואות
הזולות
ביותר
ללא
הצמדה!
ללא
ערבים!
הפיחות על חשבוננו

המרכז
לפיננסים
והשקעות
03-622435/6
03-622450
03-9248330
03-9248002

"אביאל השקעות"
ניכיון צ'קים מסחריים
לעסקים חברות
ותחויות 03-913292/3

אלקריף בע"מ
הלוואות ומימון
1. ביטוח הסכון + מעונות בתכנית אחת
2. הלוואות לשיפוצים
3. הלוואות לרכישת רכב
4. משכנתאות לדיור
03-785564
03-789146
03-789174

בבית הורים "יוגב"
נותר מס' מקומות
לעצמאים ותשושים!!!

בבית "נאות מנדיאל"
ב"ח לסיעודים ותשושים
בפקוח משרד הבריאות
נותר מס' מקומות

"זהרות הורים"
פתחנו מחלקה
מפוארת לסיעודיים
מחירים נוחים לעצמאים

בית אבות קטן
בהרצליה נותר חדר
אחד עם סיוע

בית אבות חדש ונאה כשר
רמה של 5 כוכבים!!!
נותר מספר מקומות
במחיר מבצע!!!

שתילי סימפוניה
נקטרינות אפרסק
דובדבן, תפוח
וזנים חדשים

משומשק

מכירה
ושרותים

★ להדפסות ★
טוטצים – 12 ש"ח
הזמנות לילדים – 10 ש"ח

[illegible]

הכא מן الأصل

מכירה ושרותים/שידוכים — לוח מעריב — לך על בטוח

לימוד צילום בתחביב ובמקצוע במכון צילום יוצר

קורס תעודה למסג' יפתח ב-10.11.88 בת"א בהנהלת רופא מומחה

תיקון רהיטים אבישי 052-450630

מבצעים שיפוצים!!

מבצע מיוחד!!!
מזגן אריאל 2.5 כ"ס + מיסים 2,400 ש"ח + מע"מ

מזגנים אלקטרה מחיר מיוחד!!!
אספקת המזגן לפני התשלום הראשון!

"ראסל"
מכירה שירות ותיקונים למזגנים מכל הסוגים במחירי מבצע!!!

"קור טוב"
יעוץ שירות ושיווק למזגנים מכל הסוגים מכירת מזגנים משופצים

מזגנים מבצע מיוחד!!!
★ תדיראן ★ אלקטרה ★ אספקה מידית ★ יעוץ מקצועי חינם בבית הלקוח

אוירסם בע"מ

03-312941, 03-317378

בר-נהור
מזוג אויר בע"מ

מזגני תדיראן במבצע

שרות תיקונים תוך 24 שעות

03-5468201 03-453185

בר-טל
מיזוג אויר בע"מ

★ שרות שיווק והתקנה

★ כל סוגי המזגנים לדירות וילות ומשרדים

★ מזגני "אמקור" במבצע

צלצלו לפני שתקנו

03-255350/7/9

מבצע תואם I.B.M
טורבו 10 MHZ 1650 ש"ח כולל מע"מ

מבצע דיסק קשיח
20 מ.ב. 660 ש"ח

30 מ.ב. 980 ש"ח

"מבצע חורף" – מזגן מפוצל מחמם וממזג את כל הדירה

מבצע חד פעמי
מזגנים מפוצלים 2½ כ"ס חדשים עם שרותים קלות

2000 ש"ח

שבירו-קור

03-838643

פסנתרים
מחיר לפסנתר חדש מ-2500 ש"ח

השכרה מ-$30 לחודש

פסנתר קונים במקום אסיף!
"סלויק פסנתרים" דיזנגוף 125, 03-220303

מרכז הפסנתרים
מ-1,500 ש"ח

פסנתרים מסיבב החברות העולמיות

יחד
עלון ההיכרויות הארצי לפנויים/יות

זה הזמן להצטרף ל"יחד"

מנוי לחצי שנה במחיר שהוא זול ממודעות לוח

04-443612 – יחד

הכל נשאר במשפחה
מחפש/ת דרך אמינה מכובדת ופרטית להכיר בן/ת זוג לנישואין!!

פנה/י

לאלי שלוש

שדכן משפחתי פרטי (לא משרד)

03-991949, 03-990507

זקוק/ה לעיבוד תמלילים? א.ב. שירותי משרד

שידוכים
7000

מסר
הקשר אל הקשר

פנויים ופנויות בעלי השכלה, יכולים עכשיו למצוא זה את זו מעל דפי הירחון הצבעוני "מסר". ירחון "מסר" 1 יצא אל האור ומפיץ בין חבריו. בירחון מגוון כתבות, צילומים, מבצעים מעניינים ועוד...

★

הצטרפ/י גם את לחברי הירחון הצבעוני "מסר"

מזל טוב ישראל!!!

מדוע הם וסנרים?!

קבלת מודעות מ-8.00 עד 21.00

לוח מעריב

738707

727630

734555

מבצע מיוחד!

هكذا من الأصل

לך על בטוח לוח מעריב שידוכים/ירושלים

קבלת המשכנתא תוך 24 שעות מרגע הבאת כל האישורים
חישכנתא
הלוואות לזכאים תעודות
ובאות הלוואות המשכנתא
והלוואות לשיפוצים
בבנק לאומי למשכנתאות
ירושלים
המלך ג'ורג' 22
02-233361

בית הכרם
התחלת בנייה דירות
6 חדרים + גינה + חדר עבודה + חניה מקורה

מ. אביב
מפעלי בניה בע"מ
בונה בירושלים
★ בהר נוף
שכונה דתית דירות 4, 5,
6 חדרים וקוטג'ים
מדורגים נוף מרהיב,
כניסות נפרדות מעליות,
מחסן וחניות מקורות
★ בתלפיות מזרח
קוטג'ים מדורגים 6 חד'
כניסה נפרדת, גינה וחניה
★ בפסגת זאב
דירות גן מרווחות 5 חדרים
★ בתפארת רמות
חנויות
★ בקרית ארבע
חנויות וקוטג'ים
מסלול חשלומים נוח
וערבויות
02-246535 02-231331/2

באפרת
קוטג'ים ווילות
דו משפחתיות 6-5 חד'
החל מ-113,000 דולר

חינם!!!
לבעלי דירות להשכרה
נשכיר דירתך במהירות
וביעילות ללא עמלה

לוח ירושלים
דירות

"תיכון יערה"
וילה במבשרת ובבית
שמש קוטג' בבקעה
פנטהאוז בארנונה

בתי גיל-עד
מגורים לגיל הזהב
גיל הזהב
בתי
גיל-עד
נותרו דירות בודדות
★ בבקעה
★ ובתלפיות
לכניסה מיידית
★ איכות חיים
★ אורח חיים עצמאי
★ שרותי חברה תרבות וקהילה
לתיאום פגישה וביקור
02-720119
02-713505

לוח מעריב
שרות לקבלת מודעות
03-625015
5365759
עד חצות ובאשראי

אני אשה צברית – אפריקאית

עלון "קשר"
עלון הפנויים/ות הגדול בישראל
11 שנות פעילות
חומר למחשבה...
לך על בטוח!
עלוני "קשר"
11 שנות פעילות

המשך הלוח בעמוד 7 ד'

[illegible]

ניקוי ראש במוסקווה

התייר הישראלי בבירה הסובייטית מחפש מסעדות אמיתיות. רוצה למצוא את הבורשט מהבית, את הביף־סטרוגנוף, את הקאוויאר. התייר האמריקני מתרשם שהאפלוליות המפורסמת, מקורה בהיעדר שלטי פרסומת מוארים. כולם מסתובבים בכיכר האדומה, מהמלון ובחזרה, מוצאים את הגלאזנוסט בכל פינה

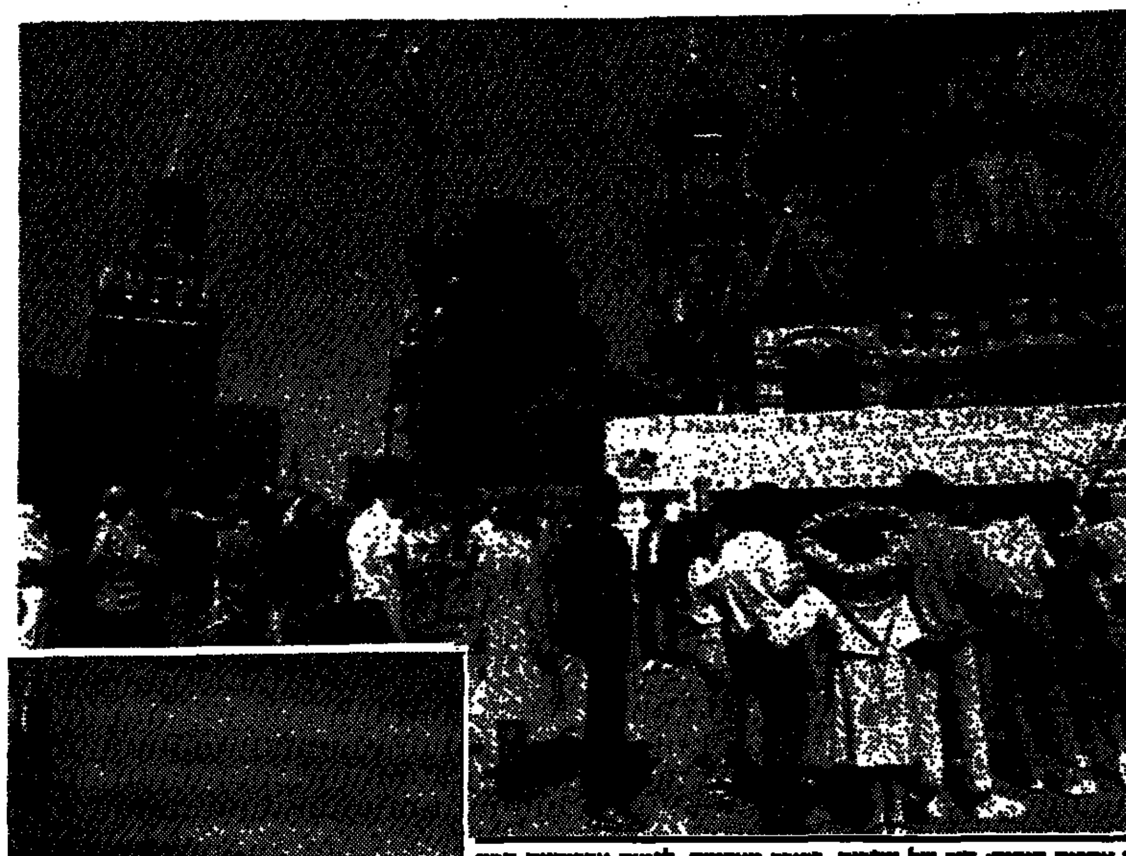

כמעט אחרית הימים: תור של עשרות, בכיכר האדומה, לפיצה אמריקנית חמה וטריה. גלאזנוסט בהתגלמותו. צילום רדיו א.פ.

מאת אליקים ירון

משוטטים ברחובותיה של מוסקווה. סתיו בהיר. צינה קלה. יש לחות באוויר, אך מסבירים לי שאין לזה קשר עם העונה. מסביב למוסקווה שורה של אגמים מלאכותיים, המשמשים כמאגרי־מים. זה מקור הלחות באוויר. יש בעיות מים במוסקווה הגלים. כמות המשקעים ברחבי רוסיה דוחה מראש אפשרות כזאת. בליבה של מוסקווה זורם נהר איתן ורחב־ידיים, נהר מוסקווה. ומלבדו יש בעיר נהר נוסף.

הולכים לאורכו של נהר מוסקווה. שעת בוקר מאוחרת. שמיים כחולים. שמש סתווית, מוסקוואית. לאורך הנהר דייגים משליכים את חכותיהם. כך, באמצע העיר. דגים טעימים, מסבירים לי.

ממשיכים לשוטט. מרחוק נראות חומות הקרמלין. לבנים אדומות. מראה מקסים. הכיכר האדומה מתגלה במלוא הדרה. לשמה של הכיכר האדומה אין כל קשר עם המשטר הסובייטי. היא אדומה כי חומותיה עשויות לבנים אדמדמות. מישהו מסביר לי, שברוסית עתיקה "אדום" משמעו גם "יפה". והיא באמת מרהיבה, הכיכר האדומה הזאת.

לאורך החומה אני מבחין בדמות של אשה ישישה, הנודפת את עלי השלכת בשולי המדרכה במטאטא זרדים. אני רוצה לצלם אותה. היא מבחינה בי ומסיבה את פניה. מאמצי עולים בתוהו. למה היא פוחדת, האשה הזאת? אני נזכר שנתקלתי פעם בתגובה דומה אצל קבוצת נשים לבושה שחורים, שישבה בפתחה של כנסיה לבנה בכפר ספרדי נידח. אמונה תפלה, ככל הנראה.

נפשי יוצאת לספל קפה. ובכן, במוסקווה אפשר לשוטט שעה ארוכה ואפילו במרכזים הומים מרוב אדם ולא למצוא בית־קפה. לא שזו משימה בלתי אפשרית, אבל בהחלט משימה קשה. על תיירים לא חושבים כאן, ואילו הם עצמם, המוסקוואים, אינם מבקשים זאת, כנראה. איך שלא יהיה, למדתי אחר־כך שהקפה ממילא תפל. התה, לעומת זאת, מצוין. גם הלחם השחור, לחם שיפון גסי, הוא תאווה לחיך. וכמובן גם הגלידה ("מארוז'נה").

אני רוצה לאכול במסעדה רוסית, רוצה לאכול עם העם. התכוננתי לזה, ואפילו למדתי את שמותיהם של מאכלים רוסיים אופייניים. לא רק "בורשט" ו"ביף־סטרוגאנוף". ובכן, עוד משימה קשה. אני קורא את רשימת המסעדות המומלצת במדריך של מוסקווה, שבו הצטיידתי מבעוד מועד. אני מגלה שכמעט כולן ממוקמות בבתי־מלון לתיירים. זו כמעט האופציה היחידה.

בתי־המלון האלה מודרניים בדרך־כלל, מרווחים. לאורח רוסי הכניסה אסורה. כאן מעוניינים במטבע זר, ולאורח הרוסי הרי אין. לפחות לא באופן רשמי. למלונות יש לרוב שמות אופייניים. לעיתים קרובות הם נקראים על שמות ערים בגוש המזרחי. בוקארשט, בודאפשט, לנינגרד, וארשה, או פשוט מלון רוסיה. אני התגוררתי במלון פקין. יש גם שמות אחרים: מטרופול, קוסמוס, ספוטניק.

במלון "קוסמוס" הענק (5,000 חדרים), ואשר נבנה בפזילה מובהקת אל ארחו של התייר האמריקני, יש מסעדות אחדות. שלוש מהן מגישות ארוחות כחלק מעסקת־החבילה התיירותית של חברת "אינטוריסט", המופקדת הלכה למעשה על כל התיירות הנכנסת לברית־המועצות. היא דואגת למלון, לארוחות, לתכנית הסיורים. בשלוש המסעדות האלה אוכל איפא רק מי שמוכרח.

אבל יש ב"קוסמוס" שתי מסעדות נוספות. כאן מגישים אוכל רוסי מצוין והשירות אפילו מלווה בחיוך. קוויאר שחור יש בשפע. לא זול, אבל בהחלט זול הרבה יותר מהמקובל במערב. הסלמון המעושן פשוט מעדן. בכלל, המודעתי במוסקווה למיני דגים, לעיתים קרובות מעושנים, בעלי טעם נפלא. דג אחד שלא היכרתי מעולם, נקרא בעברית חידקן. זהו, מסתבר, מין דג צפוני בשרני, המשמש מקור עשיר לקוויאר. הרוסים יודעים לאפות אותו כהלכה, והתוצאה ממש מלהיבה את בני־המעיים. ויש גם תבשיל בשר ופטריות טבול בשמנת. אגב, המטבח הרוסי מרבה להשתמש בשמנת ("סמטנה"), והיא חלק בלתי נפרד ממנות רבות. נו, והביף־סטרוגאנוף הזכור לטוב: אותן רצועות דקות של בשר־בקר רך ועסיסי, מטוגנות ברוטב של פטריות, בצלים ושמנת. לא לחינם, חשבתי לעצמי, זהו מאכל קלאסי שאינו יורד לעולם מסדר יומו של כל תפריט רוסי המכבד את עצמו.

המסעדה היחידה שהכרתי מחוץ לבתי־המלון קשורה בעידן החדש. מסעדה ובית־קפה בשם "קרופוטקין סקוייה", ברחוב קרופוטקין הגדול והרחב. המסעדה מנוהלת על־ידי "קולקטיב". זהו נסיון רוסי של הזמן האחרון לעודד את היוזמה החופשית, אבל בצורה מבוקרת. הקולקטיב הזה מתנהל על ידי שבעה חברים, המעסיקים גם צוות גדול למדי של עובדים. הסטנדרטים כאן מערביים בהחלט, הן בטיב האוכל והן ברמת השירות. תבשיל של עוף, בשר קצוץ ופטריות – מומלץ באהבה.

בערב האחרון שלי במוסקווה, אני מתהלך בחברת עמיתי, לארי, מבקר־התיאטרון ממיניאפוליס שבארצות־הברית. הספקנו להתיידד עוד במפגש בינלאומי קודם של אנשי תיאטרון. יצאנו זה עתה מהצגת תיאטרון (הצגות במוסקווה מתחילות בשעה מוקדמת), ושוטטנו להנאתנו באחד מרחובותיה המרכזיים של העיר, ברחוב גורקי, בדרכנו למלון פקין שלנו. לארי מעיר, שדווקא כאמריקני הדבר הבולט ביותר במוסקווה בעיניו הוא היעדר שלטי־פרסומת זוהרים ואורות־ניאון מרצדים בכיכרות המרכזיים של העיר. זה אמנם משווה לעיר מראה אפלולי במקצת, אבל לארי מרוצה. קצת מנוחה לעין. הרי אני בא, הוא מסביר, מארץ שבה כל סנטימטר מנוצל לפרסומת. חודרים לנשמה שלך, לא מרפים. ואילו כאן, ברחובות מוסקווה, אתה מתהלך בראש נקי. הסכמתי איתו.

בחדרי, במלון, אני פותח את מקלט הטלוויזיה. להקת־קצב. כן, הם שרים ברוסית. יש להקות־פופ רבות ברחבי רוסיה והקהל אוהב אותן. הן גם מופיעות לעיתים קרובות בטלוויזיה. רוחות הגלאזנוסט מנשבות בכל פינה. לא רק במסעדה. גם בחדרי במלון פקין.

אשה קטנה, מטאטאת את רחובות הכיכר האדומה, לא מוכנה להסב ראשה. צילום: אליקים ירון

פיקאסו, דאלי ואפילו אגם - בהפנינג ב'גראן־פאלה'

תערוכה חדשה של אמנות עכשווית ומודרנית במוזיאון הפאריסאי, בה נוטלות חלק יותר מ־130 גלריות מכל רחבי העולם

מאת תמר גולן, סופרת מעריב בפאריס

מוזיאון ה"גראן פאלה" שבפאריס פתח את שעריו ל"FIAC" – יריד הענק השנתי לאמנות מודרנית ועכשווית. בו לוקחות חלק יותר מ־130 גלריות מארצות שונות.

יריעות בד לבנות תוחמו לריבועים את המבנה רחב הידיים, ואצל המבקר נוצר הרושם שהוא מסייר בגלריה אחת, אין־סופית. השנה שולטות בנוף יצירות מוכרות של אמנים כמו פאבלו פיקאסו, פרנאן לז'ה, סלבאדור דאלי ואנטוני טאפיאס. ליחס מיוחד זוכות עבודותיהם של מאטון וסולי.

האקספרסיוניסטים הגרמנים, ג'ורג' בסליץ ורודולף פנק, חולשים על קירות שלמים, וגלריה מאיטליה מציגה צילומים נדירים בהם מככב ג'וזף בויס. הפסל הצרפתי ג'ורג' ג'אוקליס מפתיע כשעל פסלי החומר שלו חרוטים משפטים הלקוחים משיר השירים בעברית, ולמבקר הישראלי קורצות פה ושם יצירותיו של יעקב אגם.

זוהי שנתה ה־15 של ה"פיאק", ומספר המשתתפים בתערוכה גדול מבשנים הקודמות. לצידן של ארה"ב, גרמניה, איטליה ואנגליה, בולטת נוכחותה של ספרד, אותה מייצגות יותר מעשר גלריות. חשוב לציין שהאמנות המודרנית והעכשווית קמה לתחייה אחרי ניצחון הדמוקרטיה שם, והדחיפה החזקה שנותנים בית המלוכה הספרדי והממשל בתחום האמנות, אכן מראה את אותותיה.

למעשה, יותר משהיא תצוגת ענק, ה"פיאק" היא מעין "הפנינג" אותו מנצלים בעלי גלריות, אוצרי מוזיאונים ואספנים פרטיים מרחבי העולם ליצירת קשרים, רכישת יצירות, הרחבת אופקים, וכמובן – לעסקים. בשנה שעברה היתה גם ישראל מיוצגת, חבל שהשנה נפקד מקומה.

אילן גולדהירש

אַחֲרֵי הַבְּחִירוֹת

"אַחֲרֵי הַבְּחִירוֹת" יִפָּתַח דַּף חָדָשׁ
– פֵּרָעוֹן שֶׁל שְׁטָרוֹת וְתִקְווֹת
"אַחֲרֵי הַבְּחִירוֹת" נַחֲזֹר לַמִּגְרָשׁ
וְנוּכַל לְהַתְחִיל לַעֲבֹד.

"אַחֲרֵי הַבְּחִירוֹת" יַחְזְרוּ הַפְּקִידִים
וְאִתָּם גַּם יַחְזֹר הַמְּנַהֵל
נְקַבֵּל הַלְוָאָה וְקִצְבַּת יְלָדִים
גַּם מַשְׁכַּנְתָּא נוּכַל לְקַבֵּל.

"אַחֲרֵי הַבְּחִירוֹת" יִסְתַּדֵּר הַמִּכְרָז
וְעוֹד אֶלֶף דְּבָרִים אַחֲרָיו
"אַחֲרֵי הַבְּחִירוֹת" יִשְׁלְחוּ אֶת הַגַּז
וְיַגִּיעַ סוֹף סוֹף הַשְּׁרַבְרָב.

"אַחֲרֵי הַבְּחִירוֹת" אֲשַׁלֵּם אֶת הַחוֹב
וְלַצֶּ'קִים יִהְיֶה כְּבָר כִּסּוּי
"אַחֲרֵי הַבְּחִירוֹת" – יִהְיֶה לָנוּ טוֹב
אַל תַּדְלִיפוּ – כִּי זֶה עוֹד חָסוּי.

"אַחֲרֵי הַבְּחִירוֹת" אֲמִתּוֹת וּשְׁקָרִים
יְקַבְּלוּ מַשְׁמָעוּת חֲדָשָׁה
"אַחֲרֵי הַבְּחִירוֹת" כָּל עוֹשֵׂי הַסְּקָרִים
מִצִּדִּי – שֶׁיֵּצְאוּ לְחֻפְשָׁה.

"אַחֲרֵי הַבְּחִירוֹת" תִּתְגַּלֶּה הָאֱמֶת
מִי נִצַּח, מִי הִפְסִיד, מִי הוֹלֵךְ
וְנוֹשֵׂא מֶרְכָּזִי עַל הַפֶּרֶק עוֹמֵד:
שֶׁכֻּלָּנוּ נָשׁוּב לְחַיֵּינוּ.

"אַחֲרֵי הַבְּחִירוֹת" אֲתַקֵּן אֶת הַגַּג
גַּם כְּאֵב הַשִּׁנַּיִם יַחֲלֹף
"אַחֲרֵי הַבְּחִירוֹת" יִגָּמֵר פֹּה הֶחָג.
נוּ, לְכָל פֶסְטִיבָל יֵשׁ גַּם סוֹף...

תִּסְלְחוּ אִם אֲנִי אֶת הַשִּׁיר לֹא גּוֹמֵר
דַּוְקָא יֵשׁ לִי עוֹד כַּמָּה שׁוּרוֹת
אַךְ אֲנִי קְצָת עָסוּק וַאֲנִי מְמַהֵר
אָז תָּבוֹאוּ... "אַחֲרֵי הַבְּחִירוֹת".

מתוך ספרו החדש "שלום לך ארץ נהדרת", בהוצאת "ספרית מעריב".

פנאי ממליץ

אשפית מטבח

סרט — "החגיגה של באבט". גורדון ת"א; אומפריה 1 ירושלים; שביט חיפה; לילי רמת־גן. פרס האוסקר לסרט הזר הטוב ביותר. אשפית מטבח בורחת מצרפת במלחמת פרוסיה. היא מוצאת מקלט בכפר נידח בדנמרק. שנים רבות אחרי שעזבה את ביתה, היא מגלה שזכתה בכסף רב בהגרלה שהשתתפה בה עוד בימים של לפני המלחמה. היא מחליטה להוציא את כל הממון על הכנת סעודה ענקית לכל תושבי הכפר, בה תפגין עוד פעם אחת את מיטב כישוריה כאשפית מטבח.

בלדה בין כוכבים

סינמטק — "אודיסאה בחלל". סינמטק 1 ירושלים, 21:30. סרטו המהיב של סטנלי קובריק, שהפך אבן פינה בכל סרטי המדע הבדיוני, מבוסס על ספרו הידוע של ארתור סי. קלארק. גוש אבן שחור מסתורי, שמתגלה על הירח, מוביל את ספינת המחקר "דגליות" למסע עוצר נשימה לעולמות אחרים. בדרך יוצא המחשב המנהל את הספינה מכלל פעולה, מנסה להשמיד את הצוות, וכמעט מצליח. סופה של האודיסאה, בהפיכתו של האסטרונאוט דייויד באומן לילד כוכבים. צילומים מרהיבים.

נשק סודי

טלוויזיה — "מתקפת נשק סודי". הטוה"ת, 16:30. קומדיה קלילה המתרחשת על רקע מלחמת העולם הראשונה. מרגל גרמני מנסה להכריע את גורל המלחמה, על־ידי החדרת מבנויות מיוחדות, הנושאות נשק סודי ומתקדם לשוק האמריקאי. סרטו של הבמאי ג'ים מקקלנן משנת 79, בהשתתפות ג'ון דייויד קארסון ולאוויס דיי.

חקירת התעללות

הצגה — "אחד משלנו". בית שרון, גבעתיים, 19:00. מחזהו של בני ברבש בבימוי איציק ויינגרטן. תת־קר מצ"ח מגיע לבסיס צבאי במשולש, כדי לחקור התעללות בערבי. במהלך החקירה הוא נקלע למערכת לחצים, בה הוא מחוייב לבחור בין נאמנותו לארמה, ובין מחויבותו לחבריו. סיפור של פרט המאבד את תרותו מול החברה, המאלצת אותו לוותר על יחודו.

שלבי הבוסר

רוק — "להקת קין". מועדון "קסט", ת"א, רח' הירקון 61, 24:00. להקה צעירה שכבר ידעה להיט אחד שהצליח לא רע במצעדים ("במלחמה"). רוק בסיסי, שאם הרבה שפשופים יוכל להוליד תוצאות לא רעות בכלל. שווה תמיד לתפוס את הלהקות הצעירות האלה בשלבי הבוסר.

שיני חלב

ילדים — "קריוס ובקטוס". אולם חוף, חדרה, 16:15. הצגת ילדים. קריוס ובקטוס הם שני חיידקים תרוצים שהורסים בלהט יצירה את שיניו של הילד עזי חובב הממתקים, ושונא משחת השיניים. הילדים באולם לומדים כמה חשוב לשמור על שיניים נקיות. רות כפול.

של פרי

AATEC
קלטת הוידאו הטובה בעולם
היחידה שגם מנקה את ראש הוידאו בזמן שידור והקלטה

בקלטת אֵי-טֶק
אתה חי שוב ושוב
את השידור החי

هكذا من الأصل

אנשים

החוב שלה: 100 מיליון דולר

היא לא מתרגשת במיוחד, הגברת אימלדה מארקוס, לשעבר הגברת הראשונה של הפיליפינים, שבאה לארה"ב כדי לענות לשאלות חוקרים בדבר האשמה כי היא ובעלה הנשיא חמדו לעצמם 100 מיליון דולר מקופת המדינה. הגב' מארקוס הרגילה לרמת חיים נוחה מתאכסנת במלון הפאר הניו יורקי ואלדורף אסטוריה שם גם כינסה קבוצה מנאמניה שברחו מארצם לאחר חילופי השלטון שם.

מספר המזל של האלוף

קספרוב

אלוף העולם בשחמט, גארי קספרוב, מאמין אמונה עיוורת ב"סגולתו" של המספר 13. אפילו החינוך הקומוניסטי הדוגמטי שקיבל במולדתו, ברית המועצות, לא גבר על כך והוא מאמין ברצינות רבה שהמספר 13 הוא "מספר המזל" שלו. יש לו לכך שני נימוקים טובים: האחד – הוא עצמו נולד ב-13 בחודש, השני – הוא מס' 13 בתולדות אלופי העולם בשחמט עד כה.

לפיכך שמח כל כך כשההגרלה האירה לו פנים וזימנה לו את המספר 13 בין 18 מטובי השחמטאים בעולם, שהתמודדו בימים אלה בתחרות באיסלנד. אולם בסיבוב השביעי נתברר לו שגם למספר 7 יש "סגולה" משלו, לפי שדווקא אז שגה בחישוביו ונחל הפסד מפתיע, אף שעמדתו היתה עדיפה.

אולם קספרוב המשיך לשאוב עידוד מ"מספר המזל" שלו והמשיך לצעוד בעקבות המוביל בתחרות, אף שפיגר אחריו בנקודה שלמה. ארבעה סיבובים לפני הסיום חל המהפך: קספרוב הדביק את המוביל והשתווה אליו במספר הנקודות. המתח בין שניהם גבר הלך וממש בסיבוב האחרון נפלה ההכרעה: המוביל נוצח וקספרוב לבדו הגיע ראשון, בהפרש חצי נקודה.

מאות הצופים באולם התחרות הגיבו בהשתאות סוערות על הישגו וה"פיניש" המהדהד שעשה. אולם קספרוב היה בטוח מלכתחילה שינצח, שהרי נוסף לשני הנימוקים הקודמים באמונתו במספר 13 היה לו הפעם נימוק חזק שלישי: הוא היה מס' 13. **שאול הון**

רייך לומד גרמנית

רייך

המשורר אשר רייך חזר בימים אלה ארצה מברלין המערבית, שם עשה במסגרת השתלמות בלשון הגרמנית מטעם מכון גיתה. הגרמנים מצטיינים, כידוע, בקפדנותם בענייני לימודים ומשום כך תבעו מכל משתתפי הקורס לקחת חלק בכל השיעורים – אבל הדבר היה למעלה מכוחותיו של רייך.

"הגעתי לכלל מסקנה", סיפר רייך, "שמוטב הרבה יותר, מבחינת רכישת השפה, לשבת בבתי־קפה ספרותיים – ובלי ספק, פחות משעמם. ואכן, תוך כדי שיחה עם עמיתים התעשרה הגרמנית שלי בביטויים-ומטבעות־לשון, שלא הייתי קונה בשיעורים הרגילים. אפילו המורה שלי לא יכלה לכבוש התפעלותה כששמעה אותי מדבר גרמנית".

חוץ מהרחבת שליטתו בגרמנית, רקם רייך – אחד משני עורכי "מאזניים", בטאון אגודת הסופרים העבריים – קשרים עם משוררים וסופרים גרמניים, שבוודאי לא היה מגיע אליהם אילו חבש את ספסל הלימודים כסטודנט צייתן לכל דבר.

הרכב חסר בערב בכורה

ניצן

התייצבות כמעט מלאה היתה בהצגת הבכורה של ערב היחיד "שלמה ניצן מספר עגנון" שנערכה במועדון צוותא. גם עמיתיו ל"סיבה למסיבה" הופיעו בהרכב כמעט מלא. רק אשה אחת בלטה בהעדרה: המנחה של התוכנית, רבקה מיכאלי.

היחסים המצוננים בין השניים, מירות הפירגון וההערכה הגדולה שמפגינה מיכאלי באופן קבוע כלפי ניצן, העלו את השאלה: איפה היא? ובכן, אל דאגה. שום דבר לא השתבש. מיכאלי פשוט היתה עסוקה באותו ערב, לא יכלה להשתחרר מהתחייבות קודמת וזו הסיבה לחיסור שנרשם לה.

את ההצגה היא ראתה יותר מוקדם ואת התפעלותה ממנה כבר הביעה באוזניו של ניצן.

חשמל זורם בכפות ידיה

המלה האחרונה בתחום מיזעור האלקטרוניקה שייכת לחברת סוני היפאנית. היא הציגה את הקומפקט דיסק הנייד, שגודלו כגודל שתי קופסאות סיגריות. מחירו 165 דולר.

ענין משפחתי

משפחת המיליונרים טייבר, מבעלי חברת הביטוח "ציון", שמקורה בחיפה, נחשבת לאחת המכובדות בארץ. אולם בשנה האחרונה נפלה מחלוקת חמורה במשפחה זו. הסיבה: ירושת אבי המשפחה אפרים טייבר ז"ל, שנפטר בנובמבר 1987.

שורה של תביעות משפטיות הוגשה באחרונה לבתי המשפט בחיפה. האחות, טליה עובד (אשתו של עו"ד משה עובד), תושבת הרצליה פיתוח, הגישה תביעה נגד אחיה, אברהם טייבר, המנהל את הרכוש המשפחתי, בה היא מבקשת שלא למנותו כמנהל העזבון של אביהם בטענה כי על ידי ניהול כושל גרם "לפחת אדיר בנכסי המשפחה ולהפסדים כספיים ניכרים ליורשים".

עתה הושג הסדר פשרה בין בני המשפחה לפיו לא ימונה מנהל לעזבון אבי המשפחה, וביצוע הפעולות בעזבון ייעשה על ידי היורשים ביחד.

היה נדמה שבכך בא הקץ לסיכסוכים המשפחתיים. אלא שבעקבות פשרה זו, הגישה הבת טליה עובד שורה נוספת של תביעות נגד אמה, ואחיה אברהם טייבר, הנוגעות לעסק לחומרי בניין של המשפחה וכן תביעה הנוגעת לביטוח חיים. טליה טוענת כי אחיה ואמה פעלו בקנוניה ביחד עם החברה ארט"ע בע"מ שבבעלותם ומשכו כספים על חשבון פוליסת ביטוח חיים שהיתה לאביהם ללא ידיעתה.

בתצהיר נגדי שהגיש האח, אברהם טייבר, הוא דוחה בתוקף את הטענות נגדו ומבקש לסלק התביעה על הסף. **דוד זוהר**

בעריכת רחל פרימור

המזל היומי שלך

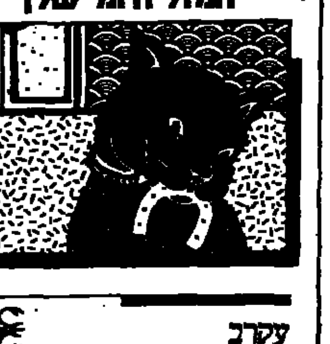

עקרב
23 באוקטובר - 21 בנובמבר
בעבודה יתכן שיש סודות ותככים. למרות שלא קורה שום דבר דרמטי תרגישו שיפור במצב הכספי. השיגרה היומית תתנהל בצורה חלקה ובעיקרה לטובתכם.

קשת
22 בנובמבר - 21 בדצמבר
חדשות טובות תגענה מידיד הנמצא במרחקים. אחדים מכם עוסקים בתכניות הקשורות בלימודים. הערב אינו הזמן המתאים לערבב עסקים עם הנאות.

גדי
22 בדצמבר - 20 בינואר
אם אתם שוקלים להשקיע כספים מוטב שתחקרו את הנושא היטב קודם לכן. שיחות עם הממונים עליכם תהיינה רק לטובתכם. צפוי קונפליקט כלשהו בענייני נסיעה או משפחה.

דלי
21 בינואר - 19 בפברואר
שיתוף הפעולה שלכם עם הסובבים אתכם יהיה מוצלח במיוחד. מוטב להתייעץ בנושא מסויים החשוב לכם. המגע משרדיש לא מבוקר באשראי.

דגים
20 בפברואר - 20 במרץ
כושר השיפוט שלכם מצויין בכל מה שנוגע לענייני עבודה וקרוב לוודאי שתתקבלו היום. אל תניחו לכסף לעורר ויכוח עם האדם הקרוב אליכם.

טלה
21 במרץ - 19 באפריל
היום הזה מתאים יותר להנאות ובילויים מאשר לעניינים רציניים. במה שנוגע לחופשה הכל יסתדר וזוגות יקבלו החלטות מבודרות ביותר במה שנוגע לילדים.

שור
20 באפריל - 20 במאי
כושר השיפוט שלכם במיטבו היום במיוחד במה שנוגע לענייני משפחה ורכוש. חדשות טובות צפויות גם בתחום הכספי. אך דווקא בתחום הרומנטי צפויים מכשולים קלים.

תאומים
21 במאי - 20 ביוני
היום אתם מבריקים במיוחד וגם הסובבים אתכם יחושו בכך. בן הזוג מנסה ללכת לקראתכם אף יותר ממחצית הדרך. אך דווקא מישהו מידידיכם עשוי להיות מרגיז במיוחד.

סרטן
21 ביוני - 22 ביולי
היום תצטרכו לקבל כמה החלטות נבונות בתחום הבית ובתחום הכספי. למרות שבעבודה אתם יצירתיים במיוחד, עליכם להזהר שלא לדרוך אל יבלותיו של מישהו אחר.

אריה
23 ביולי - 22 באוגוסט
למישהו ממודעיכם אכפת מכם יותר ממה שאתם חושבים. זהו יום מצויין ליצור קשר עם האחרים. כושר השיפוט שלכם במיטבו ודברים רבים יסתדרו כמעט מאליהם.

בתולה
23 באוגוסט - 22 בספטמבר
כמה דברים שהיו לא ברורים בתחום הכספי יתבהרו היום סופית. תצליחו גם להשלים כמה משימות שנטלתם על עצמכם ושהעיקו עליכם מזה זמן רב. חוש האחריות שלכם חזק במיוחד.

מאזניים
23 בספטמבר - 22 באוקטובר
למרות שנראה שאתם מסתדרים לא רע עם הסובבים אתכם, אתם עשויים גם להתרגז לא מעט על בן הזוג או על שותף בעבודה. אם אתם כועסים על מישהו מוטב לפתוח זאת ולא לשמור בבטן.

הכי
משתלם
לגרד
הישג"ד

בית הגפן
עירית חיפה | בית הגפן המרכז הערבי יהודי חיפה | קרן הנס זיידל

בבמה לדיאלוג יהודי-ערבי
עם
אהוד יערי, עיתונאי
שנה לאינתיפדה
חנן קריסטל, פרשן
כיצד תורכב הקואליציה
דניאלה גבעון, גרפולוגית
זאהי ארמלי
איך להיות "מלך ישראל"
מראיין: **רפיק חלבי**
דברי פתיחה
עו"ד **זכי כמאל**, יו"ר הנהלת בית הגפן
ביום שלישי, 8.11.88, שעה 7.30 בערב, בבית הגפן, שד' הציונות 33, חיפה.
הקהל מוזמן — הכניסה חופשית.

"שרשים" מרכז לימודים יהודיים | משרד החינוך והתרבות מינהל התרבות האגף לתרבות ואמנות

ה ע ק ד ה
סמינר
על הנסיון הנורא מכולם. הנסיון הקשה מכולם. הנסיון המרגש ביותר. הנסיון המעמת ציווי דתי עם הרחמים האנושיים והמוסר.
המרצים בסמינר: פרופ' **יעקב אלבוים**, ד"ר **יאירה אמית**, פרופ' **מגי בן שמאי**, מר **יהוידע עמיר**, ד"ר **שלום צבר**, ד"ר **שרה קמין**, פרופ' **מיכאל רוזנק**.
המועד: שישי–שבת, ט'–י' בכסלו תשמ"ט, 18–19.11.88.
המקום: מלון "יערות הכרמל", ליד חיפה.

ה ד י ב ו ק
סמינר סוף שבוע
מהדיבוק ועד למגרשי השדים
על הדיבוק, על הרוח הרעה, על שדים ורוחות וגרושם.
המרצים בסמינר: פרופ' **משה אידל**, ד"ר **יורם בילו**, ד"ר **גלית חזן־רוקם**, פרופ' **גדליה נגאל**, ד"ר **סטיב קפלן**, ד"ר **פרדי רוקם**.
המועד: שישי–שבת, ט"ז–י"ז כסלו תשמ"ט, 25–26.11.88.
המקום: מלון "גרנד ביץ'", תל־אביב.
פרטים והרשמה: אגודת "שרשים", טל' 02-663194, 02-663195.

שולי ארט
מכירות פומביות
הזמנה למכירה פומבית
המכירה תתקיים ב"בית אסיה", רח' ויצמן 4, תל־אביב, במוצ"ש, 5.11.88, בשעה 20.30.
תצוגה מוקדמת של הפריטים ב"בית אסיה"
ביום רביעי, 2.11.88, בין השעות 11.00 עד 20.00
ביום חמישי, 3.11.88, בין השעות 11.00 עד 20.00
ביום שישי, 4.11.88, בין השעות 11.00 עד 14.00
במכירה:
★ 25 שטיחים פרסיים וסיניים נדירים ★ כלי כסף ★ עתיקות ★ תמונות ★ חפצי אמנות ★ תכשיטים עתיקים ו־ ירושה דיהוט סיני
★ מתקבלים פריטים למכירה פומבית בתיאום טלפוני
"ארט" מכירות פומביות
דרך הים 58א', חיפה, טל' 04-381653.

מנהל אירועים בבית מלון!
מעוניין לפרסם מודעה במוסף היומי "פנאי", במשך שבוע, במחירי מבצע?
התקשר לטלפונים 03-5611675, 439249 זה כדאי.

בסרט הזה עוד לא היית
אוסף 100 מודעות שזוכות לקבל מנוי חינם ל־30 סרטים.
תלושים במעריב פנאי בהמשך השבוע.
קח סרט טוב לשם שינוי
הד ארצי וידאו

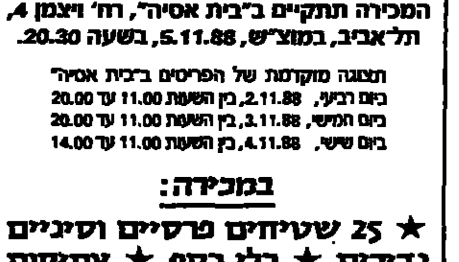
בראף + דיינר
השילוב המושלם
אירועים בחורף?
בוילה של דיינר שבהרצליה פיתוח.
עם הקייטרינג המעולה של בראף
★ מבחר תפריטים ★ גינה ורחבת ריקודים ★ חניה בשפע
דיינר: קרן היסוד 4 הרצליה פיתוח 052-575999

עפרה בוו...

מי מפחד מיום כ...

הנה אוסף של עצות ורעיונות כדי להקל עלינו את ה...

1) צווארונים ומכפתים: עושים משחה מאבקת כביסה... האזורים המוכתמים ויש גם משחה מרכבה ש... קשה, משאירים כשעה לפני הכביסה. אם הכתמים ... הוצה ומוסיפים לכבנת הכביסה שתיים־שלוש ... הצווארונים והמכפתים על־ידי התיכון בעת פעולת ...

2) לבנים שהחלו להצהיב: משרים את הבגדים ... החוש של אבקת כביסה כשעתיים־שלוש ... מלבין (אקונומיקה).

עצת סבתא בן הימים ההם, שתמיד מצליחה – ... חצים להלבין היטב - משרים אותו בסיר עם ... ומניחים בשמש. כדי פעם משפשפים הכתמים ... עדינים העלולים להיפגע בחומר כגון אקונומיקה ...

3) ריח זיעה בבגדי צמר: כדי להיפטר מריחות ... להשרות אותם בתערובת של כף מלח על כל כוס ...

4) וילונות ניילון יראו כחדשים אם תוסיפו ... אגלי (להשיג בבתי־מרקחת) על כל גלון מים. לא ...

קוראים שואלים

איך מנקים צעצועי...

הנה זהב הצעצועים ... פרוות ... בנים מושרים ואבקה כביסה ... המלאכה בלי להזיק ... והצעצועים יקרים ... בלבושים ... לכביסה ...

חופשי על הדבר

רצונו של אדם כבודו. כך ... בבית אבא, כך ... כבר.

אך מה לעשות ולא ... של אדם ... לעשות ... אותו אדם ... לקבל ...

הזדמנות א...
לסקר...

חלי היקרה

איפה אמא שלי?

בעייתי בת 26 שנה. בהיותי בן שלושה חודשים נפרדו הורי. אבי, חולה האפילפסיה, לקח אותי וגידל אותי. אמי ויתרה עלי כנראה בגלל הפחד שגם אני, התינוק, לקיתי במחלה. מאז לא ראיתי את אמי. עכשיו, כשאני נשוי + 2, אני רוצה למצוא אותה ואינני יודע איך?

ממוש ג., לוד

אנשי מירשם האוכלוסין במשרד הפנים באזור מגוריך אולי יוכלו לעזור לך. אם תיגש למנהל הלשכה עם שם האם ומספר תעודת הזהות ותסביר את בעייתך, יתכן שתוכל למצוא בעזרתם קצה חוט שיוביל אותך אליה. אם אין בידך מספר תעודת הזהות שלה, אולי כדאי שתפנה לבית־החולים שבו נולדת, יתכן שיש בידם רישום של המאורע שהביא אותך לעולם, כולל הפרטים האישיים של אמך. אם אתה לא חפץ להיות בלש חובב אולי כדאי לשקול קבלת עזרה של משרד חקירות פרטי. זה אמנם עולה כסף אך יחסוך לך הרבה מאמץ.

כלב מי שלא מאמין

ברשותי היה כלב קולי בן 8½ שנים. באחרונה, נשך את אשתי ובני ושניהם החליטו להיפטר ממנו ולהעבירו למישהו אחר. מאז שעזב את הבית אינני ישן ואינני מוצא מנוח, כל הזמן אני מסתובב כמו סהרורי. הלכתי לבקר אותו והוא קפץ עלי בשמחה. הוא ממש בכה כשנפרדתי ממנו, חזרתי הביתה מדוכדך והייתי רוצה לדעת כיצד לנהוג.

בעל כלב

קשה לפעמים לחיות בשלום עם כל העולם וכל יצוריו. לפעמים נוצרים מצבים של אינטרסים מנוגדים בין בעלי החיים של הבית לבין אורחי החיים של הבית. נכון שידידו הטוב של האדם היה ונשאר הכלב, אך כאשר התנהגותו הופכת מוזרה ובלתי ניתנת לריסון אין מה לעשות – עדיין האשה והילדים עומדים בעדיפות עליונה. אם תצליח להבטיח את בטחונם של בני הבית בחברת הכלב האהוב, קרוב לוודאי שיסכימו להחזירו לחיק האוהב של משפחתו־המגדלת, אבל עליך מוטלת יוזמת הפיוס (של בני המשפחה) ותוכנית השיקום (של התנהגות הכלב).

מבער אחורי

אני עוד מעט בן 70. זכרון זה מלווה אותי מבית־הספר. המורה שלי מלקה תלמידים, השוכבים על ברכיה ומכנסיהם מופשלים. מאז, גם אני רוצה להיות מולקה באחורי בידיה של גברת צעירה הדומה למורה שלי. אני נשוי שנים רבות ומתבייש לספר על הרצון הזה שלי לאשתי מחשש שתצחק עלי, בכל זאת המראה הזה רודף אותי שנים.

תל־אביבי

אחרי שנות נישואים כל כך רבות אינך צריך להתבייש לספר לאשתך. מקסימום, היא תצחק ממך, אבל תתאר לעצמך שלה יש חלום רב־שנים, שאותו היא מתביישת לספר לך. גם לה היתה מורה שהיתה מושיבה על ברכיה תלמידים סוררים ומכה באחוריהם ללא רחם. אולי היא חולמת להיות אותה מורה השולטת באחורי תלמידיה ביד רמה ומחפשת כבר שנים, תלמיד המתנדב להשעין בטנו על ברכיה, כדי שהיא תוכל להפליא בו מכותיה. אתה תצחק או־אז תבכה...

דואר נכנס

אהבה יש בעולם

היא אוהבת אותי – זה כל כך נעים
אני אוהב אותה – זה כל כך חם
ומודה לך. תודה לך, עולם.

אברהם

בדידות יש בעולם

נושא הבדידות מתייחס לא רק לאנשים קשישים, הוא פוגע גם באנשים צעירים שגרים רחוק מבני משפחותיהם ומסיבות שונות אינם יכולים לחוג איתם חגים ושבתות. כאשר מדובר באדם בודד, על הסביבה הקרובה, כמו שכנים, לדאוג לכך שיוזמנו, כי הסיפוק מצד המזמין עצום ועל אחת כמה וכמה אצל המוזמן.

א. און, באר־שבע

קריאת הלב

בסתיו 1981 עמדנו שנינו ליד חדר אם־הבית במעונות גבעת־רם, הקריה, ירושלים. אתה המתנת עם מנורה ביד ושוחחת עם חבר על לימודי הרפואה שלך. התבוננתי בך, אך התביישתי לפנות. התרשמתי שגם אתה התעניינת בי, אך מיהרת לשיעור. פניך נחרטו בזכרוני. אולי גם אתה זוכר? כתוב לחלי היקרה.

ש.ש.

חלי

בעיה מטרידה אותך? משהו "אוכל" אותך ואין לך פתרון? חלי מוכנה לשמוע ולעזור. תוכלו להתקשר אליה ישירות, דרך "קו הלב" של "מעריב פנאי", כל יום ובכל שעות היממה, לטלפון 03-439239. אין צורך להזדהות. התשובות יופיעו במדור זה. תוכלו גם לכתוב לחלי, ת.ד. 20010 תל־אביב 61200. חלי אינה מתחייבת להתייחס מעל דפי העתון לכל שאלה, בעיקר לא לבעיות שבין הפרט לרשות ציבורית או לבעיות בעלות השלכות משפטיות.

שמלות ערב לחורף 89 של עודד גרא. בוגר ובשל יותר ושופע רעיונות. צילם: יוסי אלוני

בגד עם סיפור

עודד גרא חוגג נרקיסטוס. ביום ה' הציג במוזיאון ת"א מיצב־אופנה, שפתח את תערוכת התצלומים של ארווינג פן. שלוש דוגמניות עמדו על רקע הקיר הענק של אנשים בכביסה, בבגדים דראמאטיים של גרא.

גרא נמצא עכשיו במקום טוב באמצע האופנה. באחרונה קנה את חלקם של שותפיו בסטודיו שלו שבכיכר הבימה, בשבוע שעבר הופיע ב"הילטון" לפני נשות "אמונה". בתחילה אמר שלא יציג מחשופים אבל אחר־כך החליט בכל זאת להראות את כל הבגדים שלו. כשהופיעה הדוגמנית רונית יודקביץ' בחולצה שקופה, הסתירה קצת את הציצים בצעיף גדול. רק מי שהסתכל מקרוב ראה. אף אחת מהנשים הדתיות שישבו באולם לא זזה.

אוסף החורף של גרא חושף אותו בוגר ובשל יותר עם שפע של דמיון ורעיונות עיצוביים ורק מעט בגדים קלאסיים. הוא מדלג מקצר, לאורך קרסוליים שהוא הארך החדש של 89. מחצאיות למכנסיים רחבים. מבגדים מחוייטים לכמו מפוסלים. צווארונים גדולים ורכים שעוטפים את הכתפיים, שמלה עם כריות כתפיים מעוגלות ועל השרוולים שורה של קפלים מגוהצים. הרבה מערכות וחליפות מעוצבות בהשראת הפראק של מנצחי־תזמורת, עם זנבות ארוכים בגב או עם צד אחד ארוך ואחד קצר. כל זה בעושר ובשפע של אריגים ופרטים. לנשים שיכולות להרשות לעצמן ורוצות בגד עם סיפור.

יהודית חנוך

הזבנג הירדני

86 אחוזים מנשות ירדן מוכות בידי בעליהן, קובע סקר של צוות סוציולוגים ירדניים שמונה מטעם חצר המלוכה

מאת שפי גבאי

מדוע הגבר הירדני אלים מאוד כלפי אשתו? זו השאלה המעסיקה צוות של סוציולוגים מכל המוסדות להשכלה גבוהה בירדן ואשר מונה בידי חצר המלוכה. העתון הירדני בשפה האנגלית, ג'ורדן טיימס, מספר, כי הצוות קיבל אישור מיוחד לעריכת סקר בקרב רבבות נשים, שבאמצעותן אפשר אולי להגיע לתשובה. מה שברור הוא, ששיעור הנשים המוכות בירדן מגיע על פי הערכה אקדמית גסה ל־86 אחוז. לדעת חצר המלוכה, המגלה התעניינות רבה בנושא זה, כנראה ביוזמת המלכה נור אל־חוסיין, זהו מספר מבהיל.

בתחנות המשטרה ובמוסדות המטפלים בנשים מוכות רשומות רבבות תלונות כגון: מכות יבשות, מכות מדממות, סטירות לחי, בעיטות ועוד. אך גברים משכילים "מטפלים" בנשותיהם על־ידי דחיפות, השפלות וגידופים. מלומדים באקדמיה טענו, כי הסיבה הראשונה לאלימות הגבר הירדני כלפי אשתו נובעת מהסביבה המסורתית הפטריארכלית המיושן, שנשאר טבוע בנפשם של הגברים מדורי דורות חרף נסיונותיהם להתאים עצמם לעידן המודרני: האב הוא הכל־יכול במשפחה, אף בעניין גידול הילדים. כבר בגיל צעיר מלמד האב הצעיר של היום את הילד שלו שהוא חזק יותר מאחותו, אפילו היא בוגרת יותר. כתוצאה מכך גדל ילד זה במחשבה שהאשה היא רכושו המוחלט של הגבר.

מה שקורה היום הוא, שהדור החדש של הרווקות הירדניות למדו במוסדות להשכלה, רבות מהן באוניברסיטאות, והן אף עוסקות בעבודות מכובדות ביותר ומשתתפות לאחר הנישואין בהחזקת הבית. לפעמים הן מכניסות לקופת הבית משכורות גבוהות יותר מאלה של הבעלים. זו הסיבה שצעירות אלה אינן מוכנות לאמץ את הדעות הקדומות של הבעלים, אינן מוכנות להיות רכושם של הגברים. האשה הירדנית של היום מנסה להעיר הערות לבעלה, לתקן את דרכו, להשיב לו על קללותיו. התוצאה היא אלימות, לעתים מרות מצד הבעלים. האשה ברוב המקרים האלה נוטלת את הילדים, עוזבת את הבית ומסתגרת בבית הוריה.

אחרות מקבלות את דין הבעלים, את התנהגותם, כפי שהתברר במהלך הסקר של צוות הסוציולוגים. הללו אף חששו לדבר לפני הסוציולוגים מחשש שהדבר ייחשף בידי הבעלים ויבולע להן. הצוות התעניין גם במצב הרווקות, בעיקר סטודנטיות באוניברסיטאות והתברר שהן מוכות בידי האבות והאחים הגדולים בבית. לדבריהן, המכות הקשות ביותר של האבות הן נגד האמהות. האבות אינם מסתפקים באלימות פיזית נגד האמהות, אלא הם משחיתים חפצים יקרים השייכים להן.

בתי־חולים מלאים נשים מוכות

לדברי העתון הירדני, גם בשעת כתיבת שורות אלה שוכבות בבתי־החולים מאות נשים שנפגעו בגופן באורח קשה ממכות בעליהן. העתון לא מאמין שיימצא הפתרון משום שקשה מאוד לעקור מנהגים של המדבר. פעם הסתגרה האשה באוהל של התמלה. היום היא מנסה את מזלה להשתחרר, אך המציאות טופחת על פניה, אף כי הגבר מנסה להתאים עצמו לרוח הזמן.

עפרה בורלא־אדד

[redacted]

מי מפחד מיום כביסה

הנה אוסף של עצות ורעיונות כדי להקל עלינו את עול הכביסות:

1) צווארונים ושפתים: עושים משחה מאבקת כביסה ומעט מים ומשפשפים את האזורים המלוכלכים (יש גם משחה מוכנה שאפשר לקנות) בעזרת מברשת קטנה קשה, משאירים כשעה לפני הכביסה. אם הופכים את החולצות עם הצד הפנימי החוצה ומוסיפים למכונת הכביסה שתיים־שלוש מגבות, המגבות יעזרו לנקות את הצווארונים והשפתים על־ידי החיכוך בעת פעולת מכונת הכביסה.

2) לבנים שהחלו להצהיב: משרים את הבגדים במים חמים עם כמות כפולה מן הרגיל של אבקת כביסה כשעתיים־שלוש ואז מכבסים אותם, רצוי בתוספת מעט מלבין (אקונומיקה).

עצת סבתא מן הימים ההם, שתמיד מצליחה – אם יש לכם בגד לבן שאתם רוצים להלבין היטב – משרים אותו במים עם סבון כביסה (סבון ולא דטרגנט) ומניחים בשמש. מדי פעם משפשפים והופכים צד אחר שיפנה לשמש. לאריגים עדינים העלולים להיפגע מחומר כגון אקונומיקה, זו הדרך הבטוחה להלבנה.

3) ריח זיעה בבגדי צמר: כדי להיפטר מריחות זיעה שדבקו בבגדי צמר, יש להשרות אותם בתערובת של כף מלח על כל כוס מים קרים לפני שמכבסים אותם.

4) וילונות ניילון ייראו כחדשים אם תוסיפו למי השטיפה האחרונה כוס מלח אנגלי (להשיג בבתי־מרקחת) על כל גלון מים. לא תאמינו אבל תיווכחו.

קוראים שואלים

איך מנקים צעצועים מפרווה?

היות ורוב הצעצועים עשויים פרווה מלאכותית, יש להניח שאפשר לכבס אותם במים פושרים ואבקת כביסה עדינה. אני משערת שטקסטיל שממנו יעשה את המלאכה בלי להזיק לפרווה. אגב, כדבריך, יש בצעצועים גם חלקי פלסטיק והצעצועים יקרים לך, אולי מוטב לתת אותם לניקוי יבש, כפי שאנו עושים עם מלבושים עדינים שאינם ניתנים לכביסה רגילה.

חופשי על הבר

בומרנג נוזלי

רצונו של אדם כבודו. כך למדוני בבית אבא, כך אני בחיי היום יום. גם בבר.

אך מה לעשות ולא ניתן לספק רצונו של אדם יהיה מוזאת, מה לעשות כשאותו אדם עדיין מתעקש לקבל את שביקש אף על פי שהדבר אינו במצאי? מקרה שאירע לי בבר באחרונה גרם לי לנסות ולפתור זאת בדרך שלמרבה הצער לא עלתה יפה.

הייתי שעון על דלפק העץ, כשלעברי פסע גבר שנראה בשנות השלושים המאוחרות לחייו. הוא פנה ישירות אלי בבקשו ממני משקה מאד מסוים. כבר בכניסתו, כשהלך באורח עקמומי משהו, הבחנתי כי מדובר כאן באדם ששתה הרבה לפני שהגיע לכאן. זה כשלעצמו לא הפתיעני, שכן אני מורגל בשכאלה, באותם שהשיכר גורם להם לפסוע מתנודדים כנחשים. מה שכן הפתיע אותי היתה בקשתו יוצאת הדופן והיא סוג של משקה מסוים שאינו בנמצא בארץ, וכל שותיין יודע זאת. בכל אופן, אמרתי לו כי אין לנו משקה כזה ושאלתי מה אפשר להציע לו במקום.

"במקום", הוא אמר, "אי אפשר להציע לי כלום. אני רוצה משקה זה". הטון שבו אמר זאת היה גבוה ממקודם, והבנתי מניסיוני, שיש כאן מקרה מועד לפורענות. בקריצת עין רמזתי לבעל הבית, שגם הוא כבר שם לב לעניין, שיבוא מהר. בחיבוק חברי על הכתף ניסה בעל הבית לשכנע את האדון כי בקשתו בלתי־אפשרית למימוש ושאלו שוב מה אפשר להציע במקום. בטון עוד גבוה ממקודם הוא אמר, כמעט צרח, כי הוא רוצה משקה זה, ואחר בלבד. יש לומר, כי אותו גבר היה גבה וגדול ונראה איתני משהו, ובעל המקום כל כמה שניסה להזיזו בכוח מהמקום לא הצליח לשבור את התנגדותו.

לאט לאט החלו להיזרק לחלל האוויר איומים על אודות הזמנת משטרה, אך דבר לא עזר. גם לא נסיונות השכנוע של כמה לקוחות אחרים המכירים היטב את אלמנט האלכוהול והשפעתו. בליבי כבר החל לקנן החשש בדבר קטטה שעלולה לפרוץ. החלטתי לנסות למנוע זאת.

פניתי לאותו הלקוח, תוך כדי קריצת עין נוספת לבעל־הבית כי ישאיר את הנושא לטיפולי, וביקשתי אותו להתקרב לבר. משעשה זאת לחשתי באוזנו, שאני מוכן להכין את המשקה במיוחד בשבילו אם רק יתמתין דקות מספר שבהן אביא את המשקה ממקום סמוך. הוא חייך בשביעות רצון.

אמון על הפסיכולוגיה המודרנית, נכנסתי למטבח כדי לערבב אי אילו אלמנטים, שיצרו משקה שלא רק דומה מאד ויזואלית למשקה שהוא ביקש, כי אם גם טעמו היה דומה למדי. הייתי מאד גאה בעצמי על שבתנאים לא הנאים יצרתי משהו שכזה. הגשתי לו הכוס, ובלא להראות את המתח שבי, התבוננתי בו.

כמו כדי להכעיסני הרהר הוא לו בשקט, אך עדיין לא שותה. הכל חזר לקדמותו ואף אני החילותי לשרת לקוחות נוספים תוך כדי זריקת מבטים לעברו. אחרי זמן מה הוא סוף סוף הגיש את הכוס לפיו.

הוא לגם לגימה אחת. את השאר, הבה על המקום ויושביו עדי, קיבלתי אני. בפרצוף.

יואב סוכרי

רישום מאוחר

• סידור פרחים
• הטיול העצמי בחו"ל
• ברידג'
נותרו מקומות בודדים בעוד מספר קורסים
פרטים במקום.

• הכנה לפסיכומטרית באנגלית
• אמנות הקולנוע
• כתיבת שירה
• החסידות
• אדריכלות עיצוב פנים
• עיצוב גראפי
• ערבית מדוברת וספרותית
• מבוא ליחסים בינלאומיים ואסטרטגיה
• משטרים ומפלגות בעולם הערבי
• מבוא לתולדות הערבים והאיסלם

ההרשמה בימים א-ה בשעות 09:00-12:00 לפנה"צ
17:00-19:00 אחה"צ.
מחירים נוחים. 20% הנחה לתושבי ת"א-יפו
האוניברסיטה העממית ת"א, רח' אנטוקולסקי 4
(פינת אבן גבירול 108) ת"א.
מיקוד: 64044 טל: 03-242460 (24 שעות ביממה)

האוניברסיטה העממית ת"א
להשלמך הכללית

האוניברסיטה העממית אינה מוסד להשכלה גבוהה ואינה מעניקה תארים אקדמיים.

הזדמנות אחרונה
לסקרנים

הכי משתלם לגרד חישגד

هكذا من الأصل

هكذا من الاصل

מודיעין

טלויזיה

כללית

17.30 "פסטיבל 87" – בשידור חוזר. חגיגת זמר ובידור בהנחיית נתן דטנר, אבי קושניר, שושנה בר-אבא, סוני מוששוב ועירית שבי. משתתפים: עדנה לב, אלון אולארצ'יק, רבקה זוהר, ג'די ערב, ארם, עפרה חזה
18.32 על ספרות ותרבות
19.00 בחירות 88 – מהדורת חדשות מסכמת
20.02 מדור לזמר – מיכאל בוזגלו, שהיה המעמל בשידורי ההדעבלת של קול ישראל, נפגש עם בנו, ה"אל יוסי בוזגלו, קצין נוריון ראשי
20:30 "תגליות" – מגזין דוקומנטרי לענייני מדע, מדע ורפואה. והפעם: "ענייני הגוף" – "אירופה עד הסרטן" – תכנית מיוחדת של הבי.בי.סי. לטוענת מרסן (ש.ת.)
21.00 "מבט לחדשות"
22.05 "קארני" – סרט
23.55 בפסוק של יום וחדשות

חינוכית

08.05 "שעת בוקר"
08.15 גיאוגרפיה של א"י
08.40 אנגלית ו'
09.00 מדעי הטבע
09.15 "רחוב סומסום"
10.30 מדעי הטבע ה'-ו'
11.00 חשבון ו' – השארית בחילוק
11.15 יהדות – "קשת וענן"
11.40 אנגלית ז'
12.00 נושאי יסוד ביהדות
12.25 אזרחות עליזמיה – כללי המשחק – מלוויזיה במסגרת
13.00 "ערב חדש"
14.05 "האוניברסיטה הפתוחה" – ירושלים לדורותיה – הצפירה – תמורות וביסופים – עולם החיידקים – מבט אל עולם החיידקים
14.55 "נילס הולגרסון"
15.20 "רחוב סומסום"
15.50 "פיגמנטים" – שעשועון מלא פרסים המוקדש לבחירות 88
16.30 "ערב חדש"

ערוץ 2

18.35 "ההתחרות הגדולה" – דרמה לבני הנעורים
19.05 "מהדור על האיידס" – סידרה תיעודית לענייני רפואה – (פרק שלישי) – על סכנות, מחלות המבוגרים ועל הפרעות מוחיות
19.35 "קיץ אחד" – סדרה דרמטית בהמשכים. פרק חמישי ואחרון. ביל מאוהב ונהנה משהותו בויילס. חלומו – להשתקע בכפר ולבנות משפחה. איק, לעומת זאת, חולם לחרוש את ליברפול בסבת החרושת ונוצצת
20.30 "אדם וכלכלה" – פרק 19 – "הקוסם מאומהה". התוכנית מוקדשת למיליונר וורן באפט שעסקיו חובקי עולם
21.00 "מסע בחלל" – סידרה תיעודית. התוכנית סוקרת את תעשיית החלל של השמש לאורך ההיסטוריה. פרק שני: "מרקורי – סיור בכוכב לכת"
21.28 שירים של בלינדה קרלייל
21.45 "קרול ברנט מארחת"

ירדנית

15.50 סרטים מצויירים
16.10 סרט לילדים
17.00 "שירי ילדים"
17.30 תוכנית בידור
17.35 "מדע ודעת" – ערוץ 1
18.05 סידרה ערבית – ערוץ 1
19.00 "במקום עבודתם" – ערוץ 1
19.00 חדשות בצרפתית
19.15 "ירדן כיום"
19.30 חדשות בעברית
19.45 מגאזין ספורט
20.00 חדשות בערבית
20.30 "קיט ואלי" – סידרה
20.40 סידרה יומית – ערוץ 1
21.10 סרט דוקומנטרי
22.00 חדשות באנגלית

22.00 שבועון טלוויזיה – ערוץ 1
22.20 "בשלבים ושלבים"
23.10 "מפגשים עם ילדים"
23.10 היאבקות – ערוץ 1

המזה"ת

13.30 "חיים אחרים"
14.00 "מערכון 700"
14.30 התעמלות
15.00 "האחר הלליאני" – סידרה
15.30 "סופרבוק" – מצויר
16.00 "שובי הסלעים" – לילדים
16.30 "מיתוסם נשק טורי" – סרט – קומדיה המתרחשת על רקע מלחמת העולם הראשונה. מרגל גרמני מנסה להבריח את המטוס כה מבית הקודרת מכונות מיוחדות, ומשאות נשק סודי, לשוק האמריקני. ב"ם ג'ים סקר לנ (1979). עם ג'ן דייויד קאסון, לואיס ר'
18.00 "חץ וקשת" – סידרה
18.30 "משפחה קטבל" – סידרה
19.00 חדשות בערבית
19.30 חדשות באנגלית
20.00 "רצח במשיבת קולנוע"
21.00 "להמע הרי מגה" – סידרה
22.00 "משלוחי דמאי" – דרמה
23.00 "מערכון 700"
23.30 "חיים אחרים"

לקראת שידור

"קארני"
סרט קולנוע
(טלויזיה כללית, 22.05)

רונה, מלצרית בעיירה קטנה ומשעממת, היא פוגשת בפראנקי ופאנץ', העוברים לסחייתם כצוות בידור. ג'ודי פוסטר ("נהג מונית", "באגסי מלון") היא רונה, גארי בוסי הוא פראנקי, ופאנץ' הוא רובי רוברטסון, אשר גם הפיק את הסרט. במאי – רוברט קיילור. *שנת הפקת הסרט 1980.*

רדיו

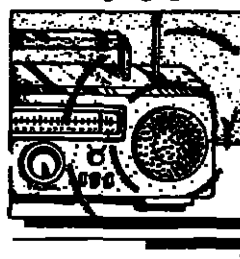

קול המוסיקה

07.09 "בהאזנה מונחת" – ברליוז: הפתיחה "בנבנוטו צ'ליני" (ג. רוזדסטבנסקי / התזמורת הרדיו מוסקווה) • ביזה: "דומאר" (ל. פרנו / התזמורת הסימפונית של העיר ברמינגהם) • שוברט: הסימפוניה הרביעית "הטרגית" (י. סטרן / תזמורת הפסטיוואל של מנחין) • דספינו / רוסיני: "זמרת הקסטרו", מוסיקה לבלט (א. אנסרמה / תזמורת הקונסרבטוריון ספרייה)
09.00 "שיחה עם אספסבל" – "אי מודס"
10.00 "קונצרט בוקר" – היידן: רביעיה כלי-קשת אופ' 64 מס' 5 המכונה "העפרוני" (הרביעייה הישראלית) • מנדלסון: הסימפוניה השנייה המכונה "שיר תהילה" (ק. פ. דוחנאני / מקהלת האופרה הוינאית / והתזמורת הפילהרמונית הוינאית) • צ'ייקובסקי: הקונצ'רטו הראשון לפסנתר ותזמורת (מ. ארגריך / התזמורת הפילהרמונית המלכותית מלונדון / ש. דיטואה) • סטרווינסקי: "אורפאוס רקס" אופרה אורטוריה (ג. שולטי / מקהלת בת גון אולדיס והתזמורת הפילהרמונית הלונדונית)
13.00 "קלאסיקל"
14.06 "מן הפרטיה" – מרטין: סונטה לכנור ופסנתר "סלסולי העוסק" (ה. זורין / ש. רודיאקוב) • בטהובן: סונטה מס' 3 אופ' 69 לצ'לו ופסנתר (מ. ווא, רודיאקוב)
15.00 "אנתולוגיה בצליל" – מוסיקה מקהלתית של הרנסנס והבארוק: אוקגם, פרטוריוס
16.00 "מאולמי הקונצרטים שלמי"
18.00 "חודש בתקליטיה" – סיפס: רביעיה מס' 4 • שוברט: רביעיה בלה יונך (רביעיית לינדזי)
19.00 "אמנים באולפן" – אינה יוסם – צ'לו • באך: סוויטה מס' 1 • ולס: סונטה, אופ' 1920 (31) • הנצה: סרנדה (1949)

20.05 "לבקשתכם" – מוצרט: סונטה לפסנתר, ק. 332 • שמסות: "זהי צמעים", לסקהלה • א. קר פנצי: "צר שקמה", לכל קפות, תקצרה קטן
21.00 "אשמורה" – קאבאי: קאל"ס מו

רשת א'

08.05 "תנודה" – עם בני הנדל
09.05 "שלדיר" – שירות סדים
10.05 "מוזי בוקר" – גדעון הר
11.05 "ידוק יחוק" – מבחר שירים
12.05 "מצעד ירחימבנו"
14.06 "בראש צעיר"
15.30 "האוניברסיטה המשודרת" – מחזור 25 – "עולם הכימיה" • "האם המים הם טוב הישג?" – פרופ' יצחק מרכוס, ד"ר משה ברנצב
16.05 "סופסים" – עם חוה שלום
17.05 "צבעי הקשת"
18.06 "מיסות שבי" – דת ומסורת
19.00 שידורים לעולים
22.05 "זהב מאותו כוכב" – מילכה לנפן

רשת ב'

09.05 "גל מחזור" + פזמונים ומעברים וחדשות בכל שעה
12.05 "בחצי היום מורחב"
14.05 "גל מחזור" + פזמונים ומעברים וחדשות בכל שעה
19.00 "היום הזה מורחב"
20.05 "ציפורים ושקדים"
21.00 "מבט לחדשות" – העברה מהטלוויזיה הישראלית
21.30 "ציפורים ושקדים (המשך)"
22.05 "להיאחז בחלום" – מהדורת שירים
23.05 "מתפללים את המסמך"

רשת ג'

09.05 "מה, כבר השעה?" – עם אבי אתר
10.05 "דברים טובים" – עם שמרה איסבר
11.05 "על הקו" – עם מלאכי חזקיה
12.05 "אהבה יומיומית" – עם יוסי טיאס
13.05 "רק בימי חול" – יום עוזם פר
14.06 "לי ולך" – שיר וברכה – עם דימל עמית
15.05 "חדש, חדיש ומחודש" – עם שמוע שפר
16.05 "מה פי" – עם יואל רביד
18.06 "הצעקה האחרונה" – עם ניאור
20.05 "כבוד באוזניים" – הפינה לשיפוצים
21.05 "פנים באר" – לאה ליאור
23.05 "הלילה הוא שירים"

גלי צה"ל

08.00 "ספרים קולות" – "בוקר טוב ישראל" – מהדורת בוקר מיוחדת בת שעתיים
10.05 "עשור" – שירים עבריים
11.05 "נבון לעכשיו" – עם רפי רשף
13.05 "זה רק יום"
14.05 "פגישה יומית" – עם אורלי יניב
15.05 "שירים לחג" – עם ארז טל
16.05 "ארבע אחר הצהריים" – שעה של שירים עבריים
16.54 "באמבן מילולי"
17.00 "ערב טוב ישראל"
18.05 "יעד משודר"
18.45 "משהו קולמי"
00.05 "ציפורי לילה" – עם ספי בן יוסף

שידורי צה"ל 1

19.05 "שירים מכאן" – שירים עבריים
20.05 "שירים בנשא אחד" – נגוס
21.00 "מבט לחדשות"
21.30 אוניברסיטה משודרת – רפואה ואתיקה – המתת חסד או רצח מתוך רחמים. מרצה: ד"ר דוד הד
22.05 "על הדבש ועל הביפאק"
23.05 "עשרים וארבע היום שהיה" – עם ירון ולנסקי

שידורי צה"ל 2

19.05 "יומיום מוסיקה" – עם ניל קומר
20.05 "המצעד הלועזי המשודשב" – להיטים אהובים
22.05 "הפסקה עשר" – מיכל ניב
23.05 "קול הראו הזה"

קולנוע

תל-אביב-יפו

בשעות: 5, 7.15, 9.30

אולמי המוזיאון: 5.45, 9.15 – הקלות הבלתי נסבלת של הקיום
אלנבי: 7.15, 9.30 – הסנקס; 11.30 בלילה – הבוב
אסתר: 5, 7.30, 9.50 – ויקי
בית לסין: 11.15 בלילה – לול
בן-יהודה: פרידה
גורדון: 5, 7.30, 9.45 – החגיגה של באבט
גת: 5, 7.30, 9.45 – בוקר טוב וייטנאם
דיזנגוף 1: 11, 1, 3, 5, 7.30, 9.50 – קפה בגדד
דיזנגוף 2: 11, 1, 3, 5, 7.30, 9.50 – פקן בית
דיזנגוף 3: 11, 1, 3, 5, 7.30, 9.50 – כפר קטן שלי
דקל: 7.10, 9.35 – בין
דרייב-אין: 7.30, 9.30 – מגלה את אמריקה; חצות – סרט סקס
הוד: אקשן ג'קסון
הסינמטק הישראלי: 5 – הרצאה; 7 – שוטו של פרנסין; 9.30 – מותה של מריה מאליבן
הקולנוע (בית ציוני אמריקה): היום אין הצגות
חן 1: 2.30, 5, 7.20, 9.50 – מת לחיות
חן 2: 5, 7.30, 9.50 – פרנטיק
חן 3: 5, 7.30, 9.50 – ללא מעצורים
חן 4: 11, 2, 5, 7.30, 9.50 – בגד בהשאלה
חן 5: 11, 2, 5, 7.30, 9.50 – לטייר באהבה
טיילת 1: מעריצה צמודה
טיילת 2: 4.45, 7, 9.30 – מגלה את אמריקה
טיילת 3: שם המשחק
לב 1: 2, 5, 8, 10 – החיים הם נהר ארוך ושקט
לב 2: 2, 5, 8, 10 – יום השני הסוער
לב 3: 2, 5, 8, 10 – בכל הכלומה הביא
לב 4: 2, 5, 8, 10 – הסיבה הקטנה
לימור החדש: צבעים
מוזיאון תל-אביב: 4.30, 7.15, 9.30 – קיץ אצל סבא
מקסים החדש: 5, 7.30, 9.30 – מצלמה בלי בושה
פאר: 5, 7.30, 9.30 – צל המוסד
פורום המוזיאון: 8 – בית האסירים; 10 – מסודרים חדשות
פריז: 12, 2, 4, 7.15, 9.30 – ליידי איב; 11.30 בלילה – מופע פיגמון הבוגים הקרוע
צפון המוזיאון: 4.30, 7, 9.30 – מאקר האיש והחלום
צליל (יפו): 10, 1.15 – סקס; 11.30; 7.30 – רעם הלוחמים; 8.15 – סיפור (הודי)
שחף: 4.30, 7, 9.30 – מרדף חצות
תכלת המחודש: 5, 7.30, 9.45 – הקוסיסריה
תל-אביב: מרור ברחובות
תמר המחודש: 7.17, 9.40 – עיניים שחורות

בת-ים

אורות: 4.30, 7.15, 9.30 – הקיץ של אביה
עצמאות: 5, 7.15, 9.30 – מרור ברחובות

חולון

ארמון: 7.15, 9.30 – סיפורו של זמר
מגדל: 7.15, 9.40 – מת לחיות
סבוי: 4.30, 7, 9.30 – מרדף חצות
רימה: 7.15, 9.30 – פרידה
מתנ"ס ק. שרת: 4 – ניק כלב הפרא

ראשון לציון

רון 1: 4.30, 7, 9.30 – מרדף חצות
רון 2: 5, 7.15, 9.30 – בין
רון 3: 5, 7.15, 9.30 – שם המשחק

ראשון

ראשון: 7, 9.30 – ספמורים לוהטים

רחובות

הוד: 7, 9.15 – מת לחיות
חן: 5 – מרי פופינס; 7.15, 9.15 – פרקידו
בית העם: 7.15, 9.15 – אהבו בכל קו

רמת-גן וגבעתיים

אורדעים: 5, 7.15, 9.45 – מת לחיות
אורדע: 7, 9.30 – מרדף חצות
הדר: 5, 7.15, 9.30 – מרור ברחובות
לילי: 7.30, 9.30 – החגיגה של באבט
רב-חן 1: 5, 7.20, 9.50 – בוקר טוב וייטנאם
רב-חן 2: 5, 7.20, 9.50 – פרנטיק
רב-חן 3: 5, 7.30, 9.50 – בגד בהשאלה
רב-חן 4: 5, 7.30, 9.50 – הסיבה הקטנה
שביט: 7, 9.30 – מאנון

קרית אונו

המרכז הקהילתי: 7 – הסמיכה; 9.15 – היתר מרלי
מממה: היום אין הצגות

פתח-תקוה

היכל 1: 4.30, 7, 9.30 – מרדף חצות
היכל 2: 5, 7.15, 9.30 – מרור ברחובות
היכל 3: 5, 7.15, 9.40 – חוף מבוקש
שלום: 4.30, 7.15, 9.15 – מסודרים בהשאלה

הרצליה

אודיטוריום דניאל: 7, 9.30 – אהבו כל קו
דוד: 5, 7.15, 9.30 – מגלה את אמריקה
דן אבדיה: 7, 9.30 – מלאכת
היכל: 7.15, 9.30 – מעריצה צמודה
תפארת: 7.15, 9.15 – ויקי

רמת-השרון

כוכב: 7.15 – קרוקודיל דנדי 2; 9.30 – פרחים בעליית הגג

כפר-סבא

חן: 7, 9.15 – פרנטיק
עמל: 7, 9.15 – מגלה את אמריקה

נתניה

אסתר: 5, 7, 9.15 – מרור ברחובות
דוד היכל התרבות: 7.15, 9.30 – החיים הם נהר ארוך ושקט
סטודיו המחודש: 5, 7.15, 9.30 – בוקר טוב וייטנאם
שרון: 6, 9.15 – הקלות הבלתי נסבלת של הקיום

ירושלים

בשעות: 4.30, 7.30, 9.30

אמפריה 1: 5, 7.15, 9.30 – החגיגה של באבט
אמפריה 2: 5, 7.15, 9.30 – פקן בית
אדיסון: 4.30, 6.45, 9 – מת לחיות
אורגיל: 4.30, 7, 9.15 – בוקר טוב וייטנאם
אור 1: 4.30, 7.30, 9.30 – האיחוד המושר
אור 2: הסיבה הקטנה
אור 3: 4.30, 7, 9.15 – פרנטיק
אור 4: 4.30, 7.30, 9.30 – ללא מעצורים
אור 5: 4.30, 7 – מצלמה בלי בושה; 8.45 – הקיסר האחרון
אורנע: ויקי
בית אגרון: 6 – הגור; 8 – האדום בלוח; 10 – משנה ממנה לגמרי
כפיר: 4.30, 6.45, 9 – מרדף חצות
מיטשל: 7, 9 – פולטרגייסט 3
סינמטק 1: 4 – הגנב מבגדד; 7 – אימפריית השמש; 9.30 – אודיסאה בחלל
סינמטק 2: 9 – פאלדמו או חלפתבורת
סמדר: 7, 9.15 – אהבו כל קו
עדן: אקשן ג'קסון
רון: בין
תיאטרון ירושלים: 7, 9.30 – מאקר האיש והחלום; 7, 9.30 – קפה בגדד

לוד

נוה זית: 7.15, 9.15 – לול

רמלה

אורן: 5, 7.30, 9.30 – מצלמה בלי בושה

אשקלון

אסתר: 4.30, 7.30, 9.30 – שם המשחק
מאור: 7.30, 9.30 – ללא מעצורים
רחל: 7.30 – פרחים בעליית הגג

אשדוד

אשדוד: 7, 9.30 – מת לחיות
צמרת: 7.15, 9.30 – חוף מבוקש

גדרות

בית העם: 6.30, 8.30 – מסודרים חדשות

באר-שבע

אורות: 7, 9.15 – הסיבה הקטנה
גילה: 7.15, 9.15 – ללא מעצורים
היכל התרבות: 4.30 – הגנב; הספרייה מחוזר: 7.15, 9.30 – הופעה בכפר
חן: 7.15, 9.30 – פרידה

חיפה

בשעות: 4.30, 7, 9.15

אורה: אקשן ג'קסון
אורלי: 7, 9.15 – כפר קטן שלי
חן: ויקי
סינמה קפה מוריה: 5.15 – מגלה את אמריקה; 7.15, 9.30 – ליידי איב
סינמטק: 7 – מבט סתום; 9.30 – אי קה קאמאפה
עצמון 1: מרור ברחובות
עצמון 2: קפה בגדד
עצמון 3: מאקר האיש והחלום
פאר: מת לחיות
קרן אור המחודש: בוקר המתוק
רב-חן 1: 4.15, 6.45, 9.15 – בוקר טוב וייטנאם
רב-חן 2: בין
רון: מרדף חצות
רב אור 1: 4.30, 6.45, 9 – פרנטיק
רב אור 2: שם המשחק
רב אור 3: הגנב לא שקר
שביט: 7, 9 – התזמורת של באבט
בית העם (קרית-חיים): 7, 9.15 – אקשן ג'קסון
היכל (קרית-חיים): 9.15 – הגנב של המגורה שלי
סביון (קרית-ביאליק): 6.15, 9.15 – עיניים שחורות
ספיר (קרית-ביאליק): 7, 9.15 – בין
מתפת (קרית-אתא): 7, 9.15 – מגלה את אמריקה
אורות (קרית-מוצקין): 6.45, 9.15 – מרדף חצות

קרית-טבעון

יובל אור: 4 – בלבי; 8.30 – פרנטיק

חדרה

חדרה: 7, 9.15 – חוף מבוקש
חוף: 7, 9.15 – מצלמה בלי בושה

בית שאן

אולם ספורט: 10.30 – ללא מעצורים

עפולה

היכל התרבות: 6, 9.15 – הקלות הבלתי נסבלת של הקיום
מפעתון: 9 – מגלה את אמריקה

עכו

אודיטוריום: 7, 9 – מגלה את אמריקה

צפת

בית אלון: 7, 9.15 – מגלה את אמריקה

טבריה

אביב: 7.15, 9.15 – פרחים בעליית הגג
יד שפירא: 7, 9.15 – ויקי

נהריה

רון: 7, 9 – הופעה בכפר
היכל התרבות: 7, 9.15 – פרחים בעליית הגג

קרית-שמונה

שחר: 7, 9.15 – מסודרים חדשות

מטולה

מתנ"ס: 9 – לול

יום שני הסוער
סרטו של מייק פיגיס
בכיכובם של **סטינג**
עם מלאני גריפית, טומי לי ג'ונס ושון בין
"שובב" קמצת אסיתור" א. אבישר - מעריב • "מטלך בחום" ע. קמפר - מעריב • "מסקול משוגע, תענוג" יכין הירש - קול ישראל • "זהים אנושי, אחזחה, מכללקחש" ה. מדרין - הארץ • "יוצא מן הכלל, אדירנו" מיסים דיין - גלי צה"ל
יום שני הסוער – בכורה ארצית
בתי קולנוע "לב" תל-אביב 2,5,8,10 | בקרוב "כפיר" ירושלים

מידע

שקיעת החמה: 16.53
זריחתה מחר: 05.53
פרק יומי: שמואל א', פ"ד-פ"ה
משנה יומית: פסחים ד, ג-ד
דף יומי: זבחים, צ'
הלכה יומית: טורש אורח חקנה, יד-ס"ו
פרשת השבוע: חיי שרה

בתי מרקחת

ירושלים: "זמסה" – שבת 28 – 52319.
תל-אביב: "צבר" – פרישמן 66 – 237326, "מכבי" – בן יהודה 26 – 203492.
רמת-גן והקריות: "קופת הרמון" – מסמת מודיעין – ק. מוצקין – 715136, "מירוני" – הרצל 29 – 663596.
חולון – בת-ים: "אהרון" – הפרין 52 חולון – 889153, "קפה זין זהב" – עין זהב 4 חולון – 884854, "זמיר" – מבכה דייק 20 בת-ים – 583360.
רמת-גן והסביבה: "הגבי" – רמת 13 ר"ג – 7510971.
נתניה: "פורום" – פ"ת 76 – 40967.
פתח-תקוה: "קניפרסי" – שפרינצק 20 – 9321067.

עזרה רפואית ונפשית

מרכז סיוע לקרבנות אונס
טל' 02-245554, 03-234819, 04-660111, 052-912858, 059-31977.
האגודה לזכויות האזרח.
סניף ת"א: שד' רוטשילד 108; טלפון: 5619463.
התנועה יעוץ לנוער, אל-סם
טיפול חינם, טל' 03-5462076, 03-5463587.
נגמת - אליסות במשפחה
ת"א, א'-ה' 9-16, טל' 03-235922
ירושלים, א'-ה' 9-12,
טל' 02-690608
ער"ן (עזרה ראשונה נפשית) -
תל-אביב: 5461111 (לילדים ונוער: 261113); ירושלים: 02-227171;
גליל מערבי: 04-988410;
חיפה: 04-672222/3;
נתניה: 053-335316;
כפר-סבא: 052-913999;
באר-שבע: 057-418111;
קו אל"י – האגודה למען הילד
16.00-20.00, א'-ה' 03-261070
ויצו - הגנה על זכויותיך
ממשפחה ונוער – טל' 03-257321
קו אדום לנשים מוכות – טל' 08-550506; 03-5461133
"ילדי מתוחה" – ייעוץ לצעירים.
ת"א: טל' 02-690685; ת"א: 5101511/2; חיפה: טל' 04-381520
נתניה: טל' 053-44964/5
"יד ביד" – לילדים והורים
תל-אביב: 03-226027; חיפה: 04-229488; ירושלים: 02-243358
גליל מערבי: 04-922222
"קו פתוח" לילדים ונוער
24 שעות ביממה – טל' 03-221680
"הוועד למלחמה באיידס"
מידע (מוקלט) וסיוע לחולים – טל' 03-203121; 03-290101
"ש.ק.ט" ביקורי בית של רופאים מומחים לילדים ולתינוקות
טל. – 03-7549111, קוד טלפוני 222

מד"א ת"א – שירות רופאים לביקורי בית.
טלפון – 101, כל יום 7:00-19:00.
שח"ל – עזרה לחולי לב – טל' 03-330848.
מניעת אלכוהוליזם – טל' 03-721161.

מטוסים

מועדי המראה ונחיתה
תקל"מ: 03-381111
מודיעין נמל התעופה
03-9712484

רכבות

מירושלים
● לבני-ברק ולחיפה 16.00
מתל-אביב
● לירושלים מבני-ברק 8.18
מת"א דרום 16.00
● לחיפה 6.00, 7.00, 8.00*, 9.00, 10.30*, 12.00, 13.00*, 14.00, 15.00*, 16.00, 17.00, 18.30, 20.00
● לנהריה 6.00, 8.00, 12.00, 14.00, 16.00
מחיפה בת-גלים
● לתל-אביב 6.00, 6.30, 7.30*, 8.30, 10.00, 11.30, 12.30*, 13.30, 14.30, 15.30*, 16.30, 17.30, 19.30
● לירושלים 7.00
(היציאה מחיפה מרכז לבת-גלים כ-5 דקות קודם)
● לנהריה 7.30, 9.09, 13.21, 15.20, 17.26
מנהריה
● לחיפה ולתל-אביב 6.30, 9.05, 10.50, 14.53, 16.35 (לחיפה בלבד), 18.38
* רכבת ישירה

"אגד" – מידע

תל-אביב – טל' 03-432777.
חיפה – טל' 04-549121.
ירושלים – טל' 02-304304.

חירום

מגן דוד אדום
מכבי-אש
משטרה

המקום		מ.ד.א חירום 101	מכבי-אש חירום 102	משטרה חירום 100
אופקים	○●	057-923033	057-923022	057-923444
אור יהודה	●	03-344442	03-781133	03-343111
אזור		03-803133	03-802222	03-855173
אילת	●	059-72333	059-72022	059-72444
אריאל	●	03-9366077	03-9366077	03-9366077
אשדוד	○●	08-551333	08-523333	08-542444
אשבול		057-82720	051-22222	051-49411
אשקלון	●	051-23333	051-22222	051-49411
באר-שבע	●	057-74767	057-79691	057-37444
בית שאן	○●	06-587223	06-588222	06-587444
בית שמש	●	02-911288	02-911088	02-911444
בני-ברק	○	03-5793333	03-781133	03-703588
בת-ים	○●	03-5511111	03-802222	03-5514444
גבעתיים	○	03-5793333	03-313333	03-324144
גבעת שמואל	○	03-344442	03-781133	03-343111
דימונה	●	057-59333	057-52222	057-59444
הרצליה	○●	052-541333	052-551222	052-555555
זכרון יעקב	●	06-322333	06-399045	06-390444
חדרה	○●	06-322333	06-322222	06-331444
חולון	○	03-803133	03-802222	03-855173
חיפה	○●	04-512233	04-643222	04-664444
חצור הגלילית	●	06-936333	06-937222	06-937744
טבריה	○●	06-790111	06-796222	06-792444
יבנה	○●	08-451333	08-451222	08-439180
יהוד	○●	03-5460111	03-222222	03-838181
יקנעם		04-931401	04-994533	04-993044
ירוחם	●	057-80133	057-52222	057-80144
ירושלים	○●	02-523133	02-661111	02-244444
כפר-סבא	○●	052-33222	052-33223	052-459444
כרמיאל	○●	04-9885550	04-912222	04-985444
לוד	○●	08-221022	08-229222	08-225222
מגדל העמק	○●	06-540062	06-540022	06-540444
מעלות	○●	04-979333	04-979632	04-929444
מצפה רמון		057-88333	057-88569	057-88444
נהריה	○●	04-823333	04-922222	04-920344
נוה זהר		057-957222	057-84211	057-84112
נצרת עילית	○●	06-573333	06-555222	06-571444
נתיבות	●	057-941033	057-943333	057-941144
נתניה	○●	053-623333	053-22222	053-2144
עכו	○●	04-912333	04-912222	04-919811
עפולה	○●	06-593334	06-572222	06-594444
ערד		057-957222	057-950222	057-957044
פתח-תקוה	○●	03-9231111	03-9222222	03-9374444
צפת	●	06-930833	06-930222	06-972444
קצרין		06-961333	06-961222	06-961666
קרית-אונו	○●	03-344442	03-781133	03-343111
קרית-גת	●	051-881933	051-81222	051-881144
קרית-טבעון	○	04-931401	04-643222	04-931444
קרית-מוצקין	●	04-721817	04-643222	04-740244
קרית-מלאכי	●	08-582333	08-581222	08-581666
קרני שומרון		052-729222	052-729222	052-729232
קרית-שמונה	○●	06-944334	06-942222	06-943444
ראשון לציון	○●	03-942333	03-942222	03-995555
ראש פינה	●	06-936333	06-937222	06-937744
רחובות	○●	08-451333	08-461222	08-487444
רמלה	●	08-221022	08-229222	08-229444
רמת-גן	○	03-5793333	03-742222	03-7544444
רמת-השרון	●	052-541333	052-551222	03-496444
רעננה	○●	052-33222	052-33223	052-451666
שדרות	●	051-897074	051-897777	051-897044
תל-אביב	○●	03-5460111	03-5462222-3	03-628444

○ במקום יש ניידת טיפול נמרץ ● יש קו טלפון חירום

וידאו, טלויזיות וסטריאו באסמור

קחו ב-13 תשלומים ללא תוספת מחיר וללא הצמדה
במבצע הנחות ענק ל-5 ימים בלבד. כל הקודם זוכה!

טלויזיות צבעוניות במבצע

מסך	מחיר רגיל	במבצע
14"	1,150.- ש"ח	12 x 79.-
16"	1,475.- ש"ח	12 x 96.-
20"/21"	1,690.- ש"ח	12 x115.-
20"/22"	1,850.- ש"ח	12 x146.-
27"	2,150.- ש"ח	12 x157.-

וידאו טייפים

תוצרת	מחיר רגיל	במבצע
J.V.C.	2,350 ש"ח	12 x169.-
נשיונל	2,480 ש"ח	12 x175.-
היטאצ'י	2,640 ש"ח	12 x178.-
טושיבה	2,580 ש"ח	12 x185.-
שרפ	2,170 ש"ח	12 x167.-
דיג'יטלי	2,960 ש"ח	מ- 2340.- ש"ח

ממוחשב 8 שעות 2 מהירויות
טייפים דבלקסט בידים החל מ-129 ש"ח

מחלקת הזדמנויות
וידאו טייפים החל מ-600 ש"ח
טלויזיות צבעוניות החל מ-500 ש"ח

החלף ישן בחדש עד 1000 ש"ח תקבל עבור הטלויזיה - וידאו הישנים.
מערכות סטריאו משולבות ובחלקים החל מ-890 ש"ח
זול יותר מכל מרכזי הקניות בארץ
פתוח כל השבוע רצוף מ-9.00-19.00 במוצ"ש מ-18.00-22.00

• המכירה בתשלומים לבעלי ויזה, ישראכרט ודיינרס • מע"מ, גביה + תשלום ראשון במזומן, עדיף צמיש

אסמור
מרכז אסמור - דיזנגוף סנטר (ליד המשביר)
אסמור ת"א - רח' העליה 25
אסמור ר"ג - ז'בוטינסקי 79

אצלה ההריון
אצלו הוא ב

רב מכר / תקליטים

ערב ערב

עפרה ויינגרטן ואבי טרמין ב"הריון": טעות, בלבול ומצבי לחץ

אצלה ההריון בבטן - אצלו הוא בראש

מחר הצגה ראשונה של "הריון" של גורן אגמון

מאת עדית שחורי

גבר ואשה, שניהם צעירים, שניהם קריירסטים, נפגשים. היא נכנסת בטעות להריון, הוא נכנס לבלבול. "הריון" הוא שם המחזה. "הריון מכניס שני אנשים ללחץ יותר מאשר מצבים אחרים. עניין אותי מה קורה לשני אנשים כמעט זרים שמושפים לסיטואציה הזו. אצלה ההריון בבטן, ואצלו הוא בראש." כך גורן אגמון, מי שכתבה את "הריון". הצגה ראשונה מחר, באולם צוותא בת"א, במסגרת תיאטרון הקאמרי.

תחילתו של המחזה בשיחה שהתגלגלה בין עומרי ניצן, המנהל האמנותי של הבימה, ובין גורן. "זרקתי לו את הרעיון והוא התחיל אותי על תוח די מהר. אולי זו היתה טעות, ואסור לעשות דברים כאלה. המחזה אמור היה להיות מוצג בהבימה ב'חג המחזה המקורי' אבל לא נוצרה הסיטואציה שבה כולנו היינו שלמים עם הבמאי שיביים ועם השחקנים שהוצעו. אני לא יכולה להגיד שנעשה לי עוול או שדפקו אותי, פשוט לא נוצר המצב הנכון להעלות את המחזה בהבימה והעברתי אותו לקאמרי."

"הריון" הוא המחזה השביעי שכתבה גורן למבוגרים. בין לבין היו גם מחזות לתיאטרון לילדים ולנוער. בחמש השנים האחרונות לא הוצג מחזה שלה בתיאטרון הרפרטוארי. "חיי בצל חבל הכביסה", היא קוראת לתקופה הזו, שהוקדשה לכביסת חיתולים. "אשה עם ילדים זה סיפור אחר", היא אומרת, ובכל זאת את "הריון" היא הגתה בהריון א' וכתבה בהריון ב'.

"המחזה לא פמיניסטי במובן הפוליטי. אמנם יש לי שם של אחת שכותבת כמעט תמיד על נשים, אבל הפעם עניין אותי מה קורה לגבר. הוא טיפוס האנטי-גיבור, אדריכל צעיר בפוטנציה, שההריון הזה מאיים לשנות לו את החיים. הוא לא מסוגל לקחת החלטות ואחריות. כל פעם שהוא צריך להתחייב הוא בורח. הוא מטעה כל הזמן, כל פעם נראה שהנה הוא לקח החלטה, אבל זה נכון רק לאותו הרגע. וכך זה נמשך בעצם עד סוף המחזה, שהוא מאוד מצחיק, אגב. מול הגבר הזה עומדת אשה דומיננטית שגבורה במקצוע שרק מעטות עוסקות בו — מנצחת תזמורות. מה שמודדק את איפיוני האנטי-גיבור שלו."

את "הריון" ביים איציק ויינגרטן ומשתתפים בו עפרה ויינגרטן, רמי ברוך, נתן כוגן ואבי טרמין.

רבי מכר / תקליטים

עשרת האלבומים הנמכרים ביותר מ־30.10־5.11:

עבריים:
1. משירי אברהם חלפי — אריק איינשטיין (אן.אם.סי)
2. מאיר בנאי בהופעה (אן.אם.סי)
3. אחד לאחד — מתי כספי (הד ארצי)
4. אחרי עשרים שנה — שמוליק קראוס (הד ארצי)
5. ימי התום — ריטה (הליקון כנען)
6. מה זאת אהבה — דיקי גל (אן.אם.סי)
7. תום יולי אוגוסט — שלמה ארצי (הד ארצי)
8. מזי כהן (הד ארצי)
9. אפר ואבק — יהודה פוליקר (אן.אם.סי)
10. רוני (איסטרוניקס)

לועזיים:
1. שקשוק והמהה — יו.2 (הד ארצי)
2. עומדים בשורה — הסמיתס (אן.אם.סי)
3. פרופ' מיקס — אמנים שונים (הד ארצי)
4. טופ 88' חלק 3 — אמנים שונים (פונוקול)
5. אוסף להיטים — דייר סטרייטס (פונוקול)
6. מבט מבפנים — פט שופ בויס (אן.אם.סי)
7. רוח עדן — טוק טוק (אן.אם.סי)
8. צלילי פעמונים — תאומי קוקטו (אן.אם.סי)
9. זמן גדול — טום ווייטס (הד ארצי)
10. טרייסי צ'פמן (הד ארצי)

הסקר נערך בהשתתפות:
"קול-בר", רשת ג', קול ישראל
"אלגרו", שינקין 10 ת"א, טל. 03-288901
"דיסקרטון בע"מ", דיזנגוף 94 ת"א, טל. 03-229403
"אן.אם.סי", קרן היסוד 25 ירושלים, טל. 02-241377
"התקליט בע"מ", הרצל 11 חיפה, טל. 04-669950

של פרי

טיפות רוק — אחרית הימים

★ זה נשמע כמו אחרית הימים. קליף ריצ'ארד הקליט שיר עם להקת הרגאיי השחורה "אסוואד". באמת. השיר יצא גם בגירסת דאב שמתאימה לאסוואד וגם בגירסאת רוק שפעם אולי קצת התאימה לריצ'ארד. חברי הלהקה אמרו על המיסיונר שהוא היה קול. בקרוב בטח נשמע שחוליו הקליט שיר עם "מוטלי קרו".

ריצ'רד

★ קייל, ריד וטאקר חוזרים אל תוך "מחתרת הקטיפה". לא חוזרים לפעילות אינטנסיבית אבל החליטו להכנס לאולפן הקלטות ואפילו מדברים על הופעות חיות. הרעיון עלה כמובן אחרי מותה של ניקו.

★ יש למה לחכות, חלק 1. פיאה זדורה הוציאה סינגל חדש. בקרוב אלבום. ריקליס יקנה בודאי מיליון עותקים. שהאשה תהיה מבסוטית.

זאדורה

★ בריאן וילסון, מנהיג נערי החוף שחזר לפעילות אחרי שנים של חוסר שפיות סמים וכל השאר, ייצא בקרוב לסיבוב הופעות חדש. וילסון תרם לאחרונה ל"הארד רוק קפה" בניו יורק פסנתר שלו ועליו חותם "הי בריאן וילסון". מי שרוצה לראות את הפסנתר ועוד הרבה פריטי רוק, יעמוד שעה בקור הניו יורקי.

★ יש למה לחכות, חלק 2. לייזה מינלי ביקשה מפט-שופ בויס שיכתבו לה לשיר לאלבום הבא. הם הסכימו. חסא.

★ טי.טי.די, הלא הוא דארבי הגדול, הצליח לעורר אפילו את מרלון ברנדו, שהתפעל מהבטחון העצמי של הילד בן ה־28. ברנדו הציע לדארבי להשתתף בסרט חדש שלו. דארבי, דרך אגב, עוזר עכשיו לחבר טוב שלו, מיקי רורק, בעבודה על אלבום סולו ראשון. ומי עוד ישתתף שם, אריק קלפטון.

רורק

★ עדיין לא ברור כיצד נכתב כאן בשבוע שעבר שהאלבום האחרון של פרינס (שאת מסע ההופעות האחרון שלו הוא עומד להעלות על צלולויד) נקרא "מצעד". פרינס הדיקרא לאלבום "לאבסקסי". החקירה נמשכת. וחוץ מזה, תודה לי. הקוסמי ור. הגלסוני שהעירו על העניין.

פופקורן / אבי מורגנשטרן

לנון

ג'ון...

טיפול נמרץ ללנון

שמונה שנים מתהפך לנון בקיברו, אבל התעשיה סביבו ממשיכה לגרוף כסף. "דמיין", הסרט, מבטיח הרבה, אבל האלבום "דמיין" הוא לא יותר מאשר ניסיון לשלוח אותך לחנות התקליטים הקרובה, כדי שתוציא כסף מהכיס. התעשיה חייבת להמשיך לנשום ואתה, קונה יקר, תעניק לה טיפול נמרץ. ולחשוב שלנון בכבודו ובעצמו לגלג על מגלגלי הכספים וחובבי השררה...

שלושה ארועים מוסיקלים בולטים התרחשו בשנת 88. לפרות שאין מדובר בכתבת סיכום, הרי כבר עכשיו ברור שמעבר לאלבומים, אמנים חדשים, קליפים וכל השאר, בלטו מעל כולם יו"ג, הקונצרט למען אמנסטי, וג'ון לנון. הראשונים הציגו פרוייקט שגדול מעט על המרחב המוסיקלי השגרתי. סרט, אלבום כפול שמתעד הופעה חיה, לצד קטעי אולפן וספר. ויו"2 כבר גדולים מהחיים.

הארוע השני לא הגיע כמובן למחוזותינו. קונצרט למען זכויות האדם. סטינג, גבריאל, ספרינגסטין, וצ'פמן ריתחו מעל היבשות כדי להעביר את המסר, קומו ועימדו על זכויותיכם. להתי־ את בשטחים.

הארוע השלישי קשור במישהו שעתידו כבר מאחוריו מבחינה יצירתית, אבל מבחינה פיננסית מסרבים לסגור את הברז. לנון כבר מתהפך לו שמונה שנים בקברו, אי שם בגן עדן, אבל התעשיה סביבו מסרבת לשקוט. זה התחיל בספר השערורייתי של גולדמן שהביא לציבור את לנון ההומוסקסואל, מכור לסמים, מכה את יוקו, שונא לשחק עם בנו ועוד פרטים לא נעימים. בקיצור טיפוס מבהיל ומסוגר. רבים מהפרטים של גולדמן כבר היו ידועים בעבר. ידוע היה שלנון, מלבד מקדונלד וקוקה קולה, גם צרך סמים, ואף היכה את יוקו וזו הרי נטשה אותו לתקופת מה. אבל גולדמן ידע להדר אותם, להעניק להם מעוף שערורייתי. הספר של גולדמן, שטיפס במהירות לצמרת המכירות בארה"ב, רק פתח את השער לפולחן נוסף סביב לנון.

בארה"ב מוצג בימים אלו הסרט "דמיין". לקט סרטים ביתיים שצילמו ג'ון ויוקו. ויעדו את עצמם לעצמם, למען בנם, וכנראה גם למען העולם כולו. שלא נצטרך רק לדמיין, אלא לצפות באחד לאחד איך ג'ון ויוקו מתעלסים, קמים בבוקר, מטיילים יחד, שרים, מנגנים. פרייים ביתי. הסרט כמובן פונה לכיוון הנגדי מזה של גולדמן. מנסה לשמר את המיתוס שכל כך אהבנו לאהוב ולהעריץ. וכולם בעצם טוענים מחדש את מחזור הכספים. מחדשים את התחמושת. ולא משנה מי כותב מה. היום לנון חוזר וצף במשמעות של כסף. הרבה כסף.

בעולם יצא גם אלבום, שלפחות על העטיפה מתיימר לשמש כפסקול הסרט ולהביא שירים שעד היום היו תקועים במחסן של יוקו, וזו סוף סוף שחררה אותם לאוויר העולם. אבל בדיקה מהירה מאד מגלה ש"דמיין", פסקול הסרט, אלבום כפול שעל עטיפתו פורטרט עצמי של לנון, לא מחדש דבר. כל הקטעים מוכרים ולמעשה יש כאן עוד אלבום אוסף מהדרך הארוכה והמרתקת של לנון.

הצד הראשון כולל שירים מימי הביטלס "טוויסט וצעקה", "הצילו", "בחוץ", "שדות תות לנצח", "יום בחיים". צד ב' כולל קטעים גם מימי הביטלס לצד יציאות פרטיות של לנון יחד עם יוקו, למרות שעדיין על החותם לנון ומקרטני. "מהפיכה", "הבלדה על ג'ון ויוקו" "תנו צ'אנס לשלום" ו"ג'וליה" שיר שהוקדש לאמו של ג'ון.

האלבום השני כולל שירים מאלבומי הסולו של לנון. "כיצד", "אלוהים", "אמא", "עמדי לצידי". הצד האחרון כולל קטעים מהאביב המתחדש של לנון ההוזרה לחיים המוסיקליים — "אשה", "ילד יפה", "כמו התחלה חדשה". את האלבום מסיים כמובן הקטע "דמיין". לנון, שמנסה לצרף אותך לכת השלום, לקולות הצפים. כאלה שלא רוצים יותר משקט, שלווה-בלי גיהנום מתחת ורק שמיים מעל.

"דמיין" הסרט, מבטיח הרבה. לנון בקטעים נדירים, מרגשים, נטולי ביטוי ופוזה. אבל האלבום "דמיין" הוא לא יותר מאשר ניסיון לשלוח אותך לחנות התקליטים הקרובה, כדי שתוציא כסף מהכיס. התעשיה חייבת להמשיך לנשום ואתה, קונה יקר, תעניק לה טיפול נמרץ. ולחשוב שלנון בכבודו ובעצמו לגלג על מגלגלי הכספים וחובבי השררה והציע להם לנענע את העגילים. מה שנותר הוא להמשיך לדמיין. נ.ב. יוקו מבטיחה שיש עוד קטעים נדירים. הם יצאו בזמנה הזוגשי.

פיטר גרין: האגדה וטרגדיה. אלבום חדש

על פיטר גרין יכתבו כשיעזוב את העולם, שהיה ענק. כזה שתמיד מוחים עליו דמעה מזוייפת ואומרים אוי אוי, איך נתנו לו להתבזבז כל כך הרבה שנים. יכתבו על גרין שהיה גיטריסט יהודי, בעל יכולת נגינה נדירה, עם רגישות וכאב כמו שבלוזר צריך. וכולם יתלמלו איך לא קם אף מפיק גדול שיקח אותו חזרה למסלול ויטעין לו את הגיטרה מתגש לצד יוחסי ציבור עקיים ובומבסטיים.

כי פיטר גרין הוא באמת מהגדולים שעולם הבלוז שינר בהיסטוריה שלו. ודווקא היותו לבן, הפכה אותו לגדול עוד יותר. את ההיסטוריה שלו כולם מכירים. רגעי קסם עם ג'ון מאייאל, להקת פליטווד מק, שגרין היה הכח המניע שלה עד שעזב את הלהקה ואת העולם השפוי. הוא ביקר בארץ כמה פעמים ונראה שמן, משועמם מהחיים. המוסיקה, כמו תמיד, נשמעה כאובה, מרירה, בוכיה. אבל גרין נשאר גיטריסט גדול, וזמר מייבב. קול סדוק, מרוסק.

אז עכשיו יוצא עוד אלבום. וזה כבר לא משנה. כי גרין שבר ליד. הוא לא נופל מקלפטון, למשל, ובטח לא מבלוזרים עכשוויים, אבל הבעיה של גרין שאין מי שיטלטל אותו. אין מי שיקח אותו כדי שגרין ימכור מיליוני עותקים. כדי שיופיע לפני אצטדיונים, כדי שבאלבומים שלו ישתתפו נגני העילית של עולם הרוק וגם מפיק מוסיקלי מצויין יצחצח את הצליל, כדי שגם האוזן של ילדי שנות ה־80 תצמד לרמקול. גרין הוא מקרה אבוד. עוד בחייו הוא היה אגדה, אבל ברור שהאגדה הזו הפכה לטרגדיה.

נ.ב לאלבום החדש קוראים "אגדה". על העטיפה הקדמית, יש צילום של מסיכה. מאחור המסיכה מנופצת. כמו הקריירה של גרין. כמו החיים שלו.

פיטר גרין, מסיכה מנופצת

בג"ץ על גבו של פיטר פן

הקאמרי מגיש בג"ץ נגד תיאטרון חיפה. העילה: "פיטר פן". הסיבה: תכנית מנויים שהקאמרי מבקש להפעיל בחיפה

מאת עדית שחורי ויובל ניב

מה הקשר בין סרובו של תיאטרון חיפה להפעלת תוכנית מנויים להצגות התיאטרון הקאמרי בחיפה, לבין בג"ץ, שעומד להגיש מנכ"ל הקאמרי, עודד פלדמן, נגד החיפאים, בשל העלאת המחזמר "פיטר פן" בתיאטרון הבימה, בתמיכתו?

מתברר שהקשר הדוק. המחזמר "פיטר פן" — קואפרודוקציה של תיאטרון חיפה ומשרד האמרגנות הפרטי "סלה אמרגנים" — עומד להיות מוצג, כאמור, בחג החנוכה הקרוב. אחרי שתסתיימנה ההצגות בחיפה, ינדוד המחזמר לתל-אביב, שם יוצג בהבימה. זה מה שהרגיז את עודד פלדמן. לדבריו, העילה להגשת הבג"ץ, היא אי-עמידה בהסכם הקיים בינו לבין תיאטרון חיפה, לפיו מחוייבים שני התיאטראות להגשת אופציה ראשונה לחילופי הצגות הדדיות, זה על במתו של זה.

אלי מלכא, מנכ"ל תיאטרון חיפה (עד לאחרונה, סמנכ"ל הבימה): "בקיץ הסתיים ההסכם בינינו לבין הקאמרי. ההסכם הוגבל לתקופה, ולא למספר הצגות. נגיד, לצורך השיחה, שאני חייב הצגות לקאמרי. בבקשה. יש לי הרבה הצגות שהם יכולים לקחת, כמו 'חיי נישואין', 'נישואי פיגרו' ועוד. 'פיטר פן' זה לא רכוש שלי בלבד. זו הצגה, המופקת בשיתוף אמרגן פרטי, כך שההסכם אינו תקף לגביה. יתרה מזו, יש הצגות, 'עלובי החיים', למשל, שהן מחוץ להסכם. את ההצגה הזו קנינו בכסף מלא".

מי שאינו מתרגש מהמהומה, הוא מאיר עוזר, איש "סלה אמרגנים". לדבריו, ביום ששי האחרון, לאחר פרסום מודעות ההצגה בעיתוני השבת, התקשר עימו עודד פלדמן, ביקש ממנו שלא ייקח באופן אישי את התביעה שהוא עומד להגיש, והוסיף, שלו ולתיאטרון חיפה יש ויכוחים על נושאים שונים, ביניהם הפעלת תוכנית מנויים של הקאמרי לתושבי חיפה, אותה תוקף התיאטרון החיפאי, בסיוע ראש העיר, אריה גוראל. עוזר: "היחסים בין פלדמן ושמואל עומר, מנכ"ל הבימה, מצויינים, והם לא יפגעו זה בזה. מה עוד, שבימת הקאמרי תפוסה עם 'עלובי החיים', ובקרוב תתחלנה החזרות על מחזמר אחר לילדים, 'הזולך מהכולך', כך שלקאמרי אין אפשרות בכלל להציג אצלו את 'פיטר פן'".

פלדמן, מצידו, אינו מכחיש. "כל מה שרציתי", הוא אומר, "הוא שמלכא יפנה אלי, ויבקש את אישורי להעלאת 'פיטר פן' בהבימה. כך עשיתי אני במקרה 'עלובי החיים'. אם אני רוצה, אני יכול להציג את המחזמר אצלי. זו לא השאלה. אני רוצה הידברות, לא בתי-משפט. בצורה כזו, אני מאמין שנוכל לפתור גם את בעיית תוכנית המנויים. העניין הוא, שבינו לבין מלכא אין כלל הידברות עסקית. חבל. אם נדבר, אני מאמין שנפתור הכל".

هكذا من الاصل

هكذا من الاصل

הבימה התיאטרון הלאומי — הנפש הטובה מסצ'ואן; דודתו של צ'רלי; סאלח שבתי

הקאמרי התיאטרון של תל-אביב — בית ברנרדה אלבה; עלובי החיים

התיאטרון העירוני חיפה — בישופי פיזה

תיאטרון באר-שבע — דודתו של צ'רלי; הנפש הטובה מסצ'ואן

תיאטרון החאן הירושלמי — יונתי פרדי; צב בצב; מלח אשמים

תיאטרון בית ליסין — אחד משלנו; פרנקי וג'וני

הקאמרי — בית ברנרדה אלבה בתיאטרון ירושלים

היה כבר עדיף להשאר בחיים; נעורי ערבולה; מסמרים; סוף משחק

מחפש עבודה בחיים לבריך? קנה להם את "מעריב לנוער"

כתיבה במכונה תלמד ב-12 שעות בשיטת עיוורת. בבי"ס למסחר רימון

"הצגה מרתקת... נהדרת"(מעריב)"הפקה מרהיבה..."(הארץ)"ביצוע מעולה"(ידיעות אחרונות)

הנפש הטובה מסצ'ואן

מאת ברטולד ברכט • במוי: יורי לובימוב

1–14.11.88 ערב ערב בתיאטרון הלאומי הבימה

הגשש החיוור

חגיגה מס' 3 יוצאת לדרך!

אופסייד סטורי | קטעים נבחרים מ-2 התכניות: כתב וביים: יוסי בנאי | קסיוס קליי נגד חלפון

המערכונים: • אופסייד סטורי • שיח סגבים • שבת שלום • אמן כן יהיה רצון • הכה את המסמר • בוטיק הספרים • יום במדינה

עכו "יד לבנים"	יום ו' 11.11	תל-אביב "בית החייל"	יום ד' 16.11
באר-שבע "היכל התרבות"	מוצ"ש 12.11	רמלה "היכל התרבות"	מוצ"ש 19.11
כפר-סבא "היכל התרבות"	יום ב' 14.11	ירושלים "תיאטרון שרבר"	יום ג' 22.11
גן-שמואל	יום ג' 15.11	חיפה "אודיטוריום"	מוצ"ש 26.11

סרט חינם לקוראי "גבר לעניין"

ביום שישי 4.11.88 בשעה 14.00 בקולנוע "אסתר" תל-אביב

פיטר וילר ("רובוקופ") — סם אליוט ("מסכה")

השוטר בג'ינס

"השוטר בג'ינס" סרט המתח של השנה!

תלוש השתתפות הופיע ביום שני, ב"גבר לעניין" — כל הקודם זוכה

מוזיאון ישראל, ירושלים

תערוכות

ראובן: נופי ירושלים — נופים ודמויות ירושלמיות בציורי שמן משנות ה-20 וה-30. התערוכה תוצג מיום ג' 1.11.88

"משפחה ירושלמית" 1924

מונה עד מאטיס — יצירות מופת באמנות מודרנית מאת: פיקאסו, שאגאל, קנדינסקי, סזאן, גוגן ואחרים. מאוספים פרטיים בשוויץ

פאול באלוג - מחווה זכרון — תערוכה בנושאי האיסלאם: מסבעות, שטיחים, כלי מתכת ופריטי ריהוט.

קומיקס — חגיגת קומיקס עולמי וישראלי.

חדשות בעתיקות 88' — ממצאים נבחרים מחפירות חדשות

* ביום הבחירות לכנסת, יום ג' 1.11.88 יהיה המוזיאון פתוח בשעות 17.00-10.00

** הקרנת הסרט "דוסקאדן" שמועדה ליום ו' בשעה 14:00 - מבוטלת. ההקרנה במוצ"ש הוקדמה לשעה 20:00.

המוזיאון לארכיאולוגיה (רוקפלר): פיסול יווני ורומי מאוסף ברומר. שעות הביקור: א'—ה': 17.00-10.00 ו', שבת: 10:00—14:00, טל. 02-282251

הדרכות: א'-ד': 11.00 ג': 11.00. **איחועים:** במחלקת הקומית. **טלפון: 02-698111.**

אין להכניס נשק למוזיאון. מידע מוקלט יום ולילה בטל' 02-698222

שעות הביקור: א', ב', ד', ה': 10-17 ג': יום הבחירות 10-17 ו' ושבת: 10-14

מופעי תיאטרון • בידור • מוסיקה

שימי תבורי; דודו טופז; מרגלית צנעני; ילד המלפפת — אורן הקטן; שושנה דמארי; ריטה; מאמי; שלמה ניצן; יהודה פוליקר; קרקס אופורטו מפורטוגל

מרגניות - יעל צפיר

טוביה צפיר

מני פאר

אסנת וישינסקי

חגיגות סיום הרוטציה

כתב: א. סידון · במאי: יצחק שאולי · מנהל מוסיקלי: עוזי אסנר

יפו "החאמם" · גן-שמואל · ירושלים "רבקה קראון" · חיפה "שביט" · תל-אביב "בית החייל"

התיאטרון העירוני באר-שבע

דודתו של צ'רלי

השלאגר של השנה!

מאת: ברנדון תומס · תרגום: ניסים אלוני

משתתפים: משה בקר, יגאל שדה, שמואל וולברג, גדעון שמר, הוגו ירדן, רוברט הניג, יעל ברנפלד, עמליה ליזרוביץ, מרגלית סטנדר, איילת שזר.

כרטיסים בקופות האולמות ובמשרדי הכרטיסים

התזמורת הקאמרית הישראלית

יועץ מוסיקלי: שלמה מינץ

קונצרט "לכל המשפחה" - מס' 2

אריה ורדי, מנצח ומנחה · יפעת ולסמן, צ'לו · מאירה ולסמן, פסנתר · חגן פרידמן, הצגה

בתכנית: היידן, מוצארט, שוסטקוביץ'

תל-אביב, מוזיאון תל-אביב. יום ד', 9.11.88 בשעות: 16.30 (סד' 1) 18.00 (סד' 2); יום ה', 10.11.88 בשעות: 16.30 (סד' 3) 18.00 (סד' 4). ניתן לרכוש כרטיסים במשרדי התזמורת, טל' 210102

מאכלי דוד ושלמה

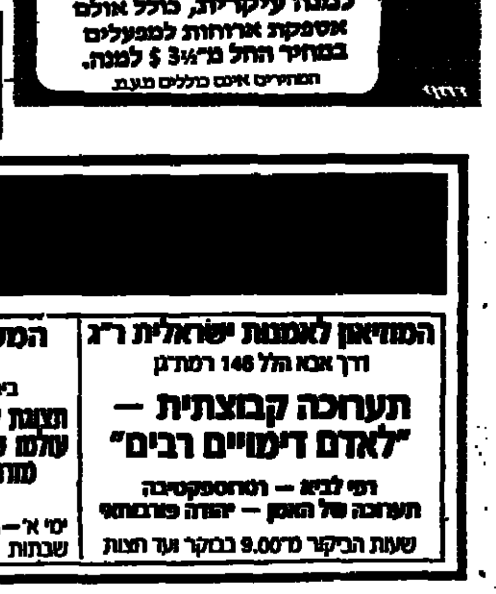

מבצע חורף 89

טלפונים: 9613393, 592047, 335142

אירועים מפוארים במלון "פאלאס" בת"א ובכל חלקי הארץ במחיר מבצע של 17 $ למנה עיקרית, כולל אולם. אספקת ארוחות למפעלים במחיר החל מ-3½ $ למנה.

האם קראת כבר את — הורים: אנשים צעירים זקוקים ל"מעריב לנוער"

הנהג, עשה לך מנהג קבוע - קח עמך חייל לדרך

מאות פרסים בחידון הסמלים וההגדרות בנוסף מעריב ת"א - מידי יום ו'

רמת-גן - עיר של מוזיאונים

המוזיאון לאמנות ישראלית ר"ג — דרך אבא הלל 146 רמת-גן. תערוכה קבוצתית — "לאדם דימויים רבים". שעות הביקור מ-9.00 בבוקר ועד חצות

המשכן לאמנות יהודית ר"ג ע"ש דוד לבקובסקי — תצוגת קבע של ציורי מופת המתארים את עולמו של יהודי. שעות ביקור: ימי א'—ה' 10.00—13.00, 16.00—19.00 שבתות 10.00—13.00

מוזיאון רמת-גן — רחוב חיבת ציון 18 רמת-גן. המשכן לאמנות המזרח הרחוק ע"ש יחיאל נהרי. הפתיחה: מוצ"ש, 5.11.88 בשעה 20.00. אוצרות אמנות של סין, יפן, קוריאה, תאילנד. שעות ביקור: ימים א', ב', ד', ה' 10—13, 16—19; ימי ג' 10—13; שבתות 10—13.

מוזיאון רמת-גן — רחוב חיבת ציון 18 רמת-גן. תערוכת ציורים של הצייר שלמה כהן — נופים ואנשים בשמן, אקוורל ופסטל. הפתיחה: ב-5.11.88 בשעה 11.00

מוזיאון היהלומים על שם הרי פ. אופנהיימר — רחוב ז'בוטינסקי 1 רמת-גן. תערוכות קבע. שעות הביקור: ימים א', ב', ד', ה' 10.00—16.00; ימי ג' 10.00—19.00

מוזיאון האדם והחי — בפארק הלאומי ע"ש א. קריניצי. טל. 775609. סיפור ההתפתחות המלהיב של עולם החי וגזע האדם. שעות ביקור: ימי א'—ה' 09.00—14.00, שבת 10.00—15.00

המשך הלוח מעמוד 16 ג'

בגבעת אליהו 4½ חדרים, מרוהטת, מרפסות, כניסה ופרדות מיידית. 02-721330 (23201)

בבית-הכרם 3½ שירותים בפולים ופרדה, גינה 1000. 02-531679 (23203)

בית בכפר, 2, 2 מלפונים, גינה, לשנה. מגבה ביד. 02-226231 (7095)

להשכרה בבית הכרם, סמוך למרכז. 02-417196 02-639560 (16473)

בגבעתיים 3 לאו מלפון, הסקה, גינה. 02-341677 (20576)

ברחביה 1-3 מרוהטת, לתקופה קצרה/ארוכה. 02-636896 (20877)

עסקים

2000

להשכרה 500 מ"ר, בבנות השאול. 02-380056 02-539885 (7495)

ארגזות

חנויות

בגרם, במבנה + 22 מ"ר + גלריה 20 מ"ר + מלפון. 02-632089 02-721636 (25165)

חנות להשכרה במחנה יהודה. 02-868213 02-242727 (23298)

להשכרה בבנות שאול-בנארה (בבית ראשי) חנות + מחסנים. 520628 (7186)

חנות בלב ירושלים 70 מ"ר. 02-234563 (1586)

בפסגת-זאב, מבחר, החל מ-70,000 דולר. 02-234543 (7176)

בסרט קודם מבחר. בית אבי. (22876)

בתחום הרבבה, בנוה-גנים, 40 מ"ר + בטחון + מלפון. 02-715585 (8445)

בית בחיפה, 4 1/2 חדרים. 02-380145 02-226082 (16179)

מכוניות

4000

אוטוביאנקי אבטם, 79, יד ראשונה, במצב טוב. 02-343060 (24048)

אלפא 1979, 1600, דגל, בהזדמנות. 410141 (23684)

קורטינה 77, 1600, מזגן, אוטומט. 02-667380 (23681)

קורטינה סטיישן 1600, 1982, מצוינת. 02-776451 (23474)

ברמת-דניה 1980, 1600, 315, 53,000 ק"מ, מצוינת + חנות. 02-851345 (25528)

314, 81, עדיף, 65000 ק"מ. 02-660074 02-227111 (7538)

שידוכים

7000

מכירה ושרותים

5000

לוח חיפה והצפון

דירות

1000

קבלת המשכנתא תוך 24 שעות מרגע הבאת כל האישורים

חישכונתא

הלוואות לזכאים תשודות
זכאות הלוואות חופשיות
הלוואות לשיפוצים

בבנק לאומי למשכנתאות

חיפה 04-521673
רחוב הרצל 24

ק. מוצקין 04-707181
נהריה 04-925631
כרמיאל 04-987992
(26394)

הלוואות לשכירים!!! עד 5000 ש"ח לבעלי ויזה ישראכרט ודיינרס מיידיו תנאים מיוחדים!!!

קורה ג' – מ"ם בע"מ
ש.מ. ציור עיבוד ושרות

(24399)

דירות
4½ חדרים
בלאון בלום

חיפה

קריות

גליל

עמקים

עסקים

2000

מהנדס אלקטרוני

להשכרה!!!
משרד 300 מ"ר
במגדל הנביאים
בחיפה!!!
04-645388 04-641946
(26641)

מכוניות

4000

מכירה ושרותים

5000

נרשמו לנישואין

7050

הרבנות הראשית חיפה

עיקר החדשות

אינתיפאדה בדרך לכרמל
אבנים הושלכו אביו על כבישים של בנהל... ארש לא נפגע.
עמוד 11

מת מנחם סבידור

מנחם סבידור

מי שהיה יו"ר הכנסת העשירית ... נטקס בבלבתי בהשתתפות יו"ר הכנסה, שרים, ח"כים, אישי ציבור ...
עמוד 12

תעריפי הדואר עולים היום ב־8.7% בממוצע
חלק ב', עמוד 1

השבועון לצעירים
מעריב לנוער

מבצע מנויים - כל אחד זוכה

גזור, מלא ושלח עוד היום
מעריב לנוער זה קטע שלי!
מעריב לנוער

תלוש חתימה
☐ מנוי חדש ☐ חידוש מנוי חדש
מספר המנוי במקרה של מנוי קיים
לכ' מחלקת המנויים, "מעריב־לנוער", ת.ד. 20020, תל־אביב
אני בוחר בפרס חינם ☐ מחשב כיס; ☐ קלטת; ☐ "נערה ונער"
(סמן x בריבוע המתאים).
הריני מעביר לכם צ'ק/המחאת דואר על סך - 125 ש"ח כדמי מנוי לשנה אחת על "מעריב־לנוער" כולל אריזה ודמי משלוח הפרס לביתי (המחיר כולל מע"מ)
שם משפחה: שם פרטי:
כתובת:
מיקוד: תאריך לידה:

הספר "נערה ונער" מאת סמדר שיר

מחשב כיס סולארי משוכלל — ללא סוללות

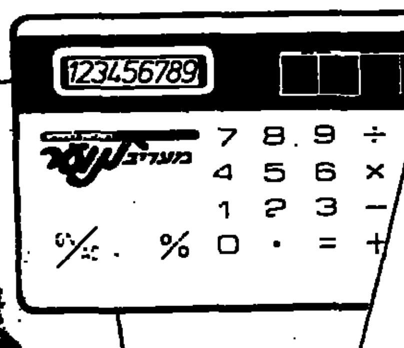

קלטת מדליקה — הלהיטים הגדולים של "מעריב־לנוער"

לוח אשדוד
דירות
1000

לוח באר־שבע
דירות
1000

לוח נתניה
דירות
1000

קבלת המשכנתא תוך 24 שעות
מרגע הבאת כל האישורים
חישכנתא
הלוואות לזכאים תעודות
זכאות הלוואות חופשיות
והלוואות לשיפוצים
בנק לאומי למשכנתאות
נתניה 053-611577
רח' סמילנסקי 7
הרצליה 052-544111
רח' בן סרוק 2
חדרה 065-331711
רח' הרברט סמואל 50

טיפול שיניים אחר

★ במרפאה משוכללת בקלן, גרמניה
★ אוירה נינוחה ★ חומרים מעולים
★ טיפול שיניים בחצי מחיר

כתרים, גשרים, מבנים, ניתוחי חניכיים וכו'
תקופת טיפול קצרה מרוכזת
לדוגמא: $204 כתר חרסינה הכולל, במידת הצורך, טיפול שורש.

כרטיס טיסה על חשבון החברה בטיפול מעל $2000
ניתן לקבל סיוע בהסדרים לבתי מלון במחירים נוחים.

לקבלת פרטים נא לפנות: בת"א ובחיפה
בשעות 10.00–13.00, 17.00–20.00
ת"א: 03-234706 חיפה: 04-252133
ברחובות: 458850, 453796, 08-450221
ערד: בשעות הערב 057-950834

תפארת המכונית בע"מ
מרכז האשראי הראשון למכוניות
מיום 1.11.88
מספר הטלפון החדש של משרדנו בתל־אביב, הוא —
03-5371431-5
5 קווים
מספר הפקסימיליה החדש: —
03-5371316

2 גריל weber
5 תיקי נסיעות דגם 1108
חינם !!!
מתנת
אפוד' רבינטקס

בחידון הסמלים וההגדרות מעריב ת"א יום ו'

מודעות אבל 03 625015 5365759

האגודה למלחמה בסרטן בישראל
צפו הערב בטלוויזיה ב־20.30 ב"תצפית"
בתכנית הבי.בי.סי. העוסקת
במניעת סרטן
לקבלת עלון לחיים בריאים יותר ולהפחתת הסיכון לחלות בסרטן
פנו לאגודה למלחמה בסרטן
ת.ד. 20018, תל־אביב 61200.
ניתן לרפא את הסרטן, קידום המאבק תלוי בך!
"הקש בדלת" נובמבר 1988

קבלת מודעות
מ־8.00 עד 21.00
לוח מעריב
738707
727630
734555
מבצע מיוחד!
כתיבה במכונה בבי"ס למסחר "דימון" תל־אביב רח' ריינס 85